



សាកលវិទ្យាល័យភូមិន្ទកសិកម្ម
 មហាវិទ្យាល័យសេដ្ឋកិច្ចកសិកម្ម និងអភិវឌ្ឍន៍ជនបទ

សេដ្ឋកិច្ចអភិវឌ្ឍន៍
Economics for Development

ស្រាវជ្រាវរៀន បណ្ឌិត នាយ គន្ធា
 ជា សុភ័ក្ត្រ

ឧបត្ថម្ភដោយ



សាកលវិទ្យាល័យភូមិន្ទកម្ពុជា
មហាវិទ្យាល័យសេដ្ឋកិច្ចកសិកម្ម និងអភិវឌ្ឍន៍ជនបទ

សេដ្ឋកិច្ចអភិវឌ្ឍន៍
Economics for Development

ស្រាវជ្រាវរបស់ បណ្ឌិត នាយ គន្ធា
ជា សុភ័ក្ត្រ

កេរ្តិ៍សិទ្ធិ

© ឆ្នាំ២០២១

កេរ្តិ៍សិទ្ធិគ្រប់យ៉ាង

គ្មានផ្នែកណាមួយនៃសៀវភៅនេះ អាចត្រូវបានចម្លង ចម្លង និងផលិតឡើងវិញ ដោយគ្មានការអនុញ្ញាតជាលាយលក្ខណ៍អក្សរពីអ្នកនិពន្ធ និងសាកលវិទ្យាល័យភូមិន្ទកសិកម្មឡើយ។

បោះពុម្ពលើកទី១ ដោយមូលនិធិស្រាវជ្រាវ គំនិតច្នៃប្រឌិត និងនវានុវត្តន៍(ស.គ.ន) នៃក្រសួងអប់រំ យុវជន និងកីឡា នៅព្រះរាជាណាចក្រកម្ពុជា។

ទំនាក់ទំនងព័ត៌មាន:

អ្នកនិពន្ធ៖ សាស្ត្រាចារ្យរង បណ្ឌិត **នាយ គង្គា** និង **ជា សុភ័ក្ត្រ**

ទូរស័ព្ទ៖ (+៨៥៥) ១២ ៦៨៤ ៨២៨ / ៩៨ ៦៨៤ ៨២៨

អ៊ីមែល៖ chhaykongkea@gmail.com

© 2021 by Assoc. Prof. CHHAY Kongkea, Ph.D. and Chea Sopheakmakara, All rights reserved. No part of this publication may be reproduced, stored in a retrieval system, or transmitted by any process without the prior written permission from the author and the Royal University of Agriculture.

First Edition

Printed by the Research Creativity and Innovation Fund (RCI Fund) of Ministry of Education, Youth and Sports, Kingdom of Cambodia

Enquiries about the book:

Author: Assoc. Prof. CHHAY Kongkea, Ph.D. and Chea Sopheakmakara

Mobile phone: (+855) 12 684 828 / 98 684 828

Email: chhaykongkea@gmail.com

បុព្វកថា

ដំណើរអភិវឌ្ឍន៍នៃព្រះរាជាណាចក្រកម្ពុជានៅក្នុងយុគសម័យទំនើបនេះ ជាមេរៀនដ៏ជោគជ័យ បំផុតមួយ ដែលចាប់បួសគល់ចេញពីការបញ្ចប់របបប្រល័យពូជសាសន៍ ការបញ្ចប់សង្គ្រាម ការផ្សះផ្សារជាតិ ការកសាងមូលដ្ឋានរឹងមាំនៃសន្តិភាពនិងស្ថេរភាព និងការអភិវឌ្ឍសេដ្ឋកិច្ច។ នៅក្រោយពេលដែលសន្តិភាព ត្រូវបានកើតឡើងដោយបរិបូណ៌នៅឆ្នាំ១៩៩៨ កម្ពុជាទទួលកំណើនសេដ្ឋកិច្ចខ្ពស់ គឺប្រមាណ៨% ក្នុង មួយឆ្នាំ។ លើសពីនេះទៀត អត្រានៃភាពក្រីក្រត្រូវបានកាត់បន្ថយពីប្រមាណ៥៣% នៅឆ្នាំ២០០៤ មកនៅទាបជាង១០% នៅឆ្នាំ២០១៩។ ដំណើរនៃការអភិវឌ្ឍជាតិជាសកម្មភាពដែលបន្តទៅមុខជាប់ ជានិច្ច ហើយគោលនយោបាយថ្មីៗដែលមានលក្ខណៈអន្តរវិស័យគ្របដណ្តប់ក៏កំពុងលេចរូបរាងឡើង ដើម្បីតម្រង់ទិសកម្ពុជាឆ្ពោះទៅកាន់ប្រទេសមានប្រាក់ចំណូលមធ្យមកម្រិតខ្ពស់នៅឆ្នាំ២០៣០ និង ឈានឡើងជាប្រទេសមានប្រាក់ចំណូលខ្ពស់ នៅឆ្នាំ២០៥០។ ការប្រែប្រួលឆាប់រហ័សនៃនិម្មាបនកម្ម ពិភពលោកនិងតំបន់ រួមទាំងទំនាក់ទំនងភូមិសាស្ត្រនយោបាយ បានផ្តល់កាលានុវត្តភាពសម្រាប់ ការអភិវឌ្ឍឧស្សាហកម្មនៅកម្ពុជា ដែលត្រូវបានរាជរដ្ឋាភិបាលចាត់ទុកជាមូលដ្ឋានគ្រឹះនៃកំណើន សេដ្ឋកិច្ចកម្ពុជា។ រាជរដ្ឋាភិបាលកម្ពុជាបាន និងកំពុងបន្តពង្រឹងនិងអភិវឌ្ឍវិស័យអប់រំឆ្ពោះទៅរក ការស្រាវជ្រាវនិងនវានុវត្តន៍ ដើម្បីពង្រឹងសមត្ថភាពនិងជំនាញរបស់ធនធានមនុស្សនៅកម្ពុជា ឱ្យស្រប ទៅនឹងបរិបទថ្មីនៃការអភិវឌ្ឍ ជាពិសេសការពង្រឹងសហគ្រិនភាពក្នុងការរៀបចំម៉ូដែលធុរកិច្ចថ្មីៗ។ ដើម្បី ចាប់យកកាលានុវត្តភាពពីបដិវត្តន៍ឧស្សាហកម្មទី៤ និងសេដ្ឋកិច្ចឌីជីថលដែលកំពុងផុសផុលឡើង ប្រព័ន្ធអេកូឡូហ្សឺដែលបង្កលក្ខណៈអំណោយផលដល់ការបង្កើតថ្មី នវានុវត្តន៍ ការស្រាវជ្រាវ និងអភិវឌ្ឍន៍ ត្រូវតែមានការកែលម្អ។

បណ្តាប្រទេសនៅទ្វីបអាស៊ីកំពុងនាំមុខក្នុងការវិនិយោគលើការស្រាវជ្រាវនិងអភិវឌ្ឍ ដោយមាន ភាគហ៊ុនប្រមាណ៤៤% នៃការវិនិយោគទាំងមូលរបស់ពិភពលោក។ ប្រទេសចិនកំពុងបន្តកសាង ហេដ្ឋារចនាសម្ព័ន្ធនៃការវិនិយោគលើការស្រាវជ្រាវនិងអភិវឌ្ឍ ក៏ដូចជាសមត្ថភាពមនុស្ស។ ផ្ទុយទៅវិញ ប្រទេសនៅទ្វីបអាមេរិកខាងត្បូងនិងអាហ្វ្រិក កំពុងស្ថិតនៅឆ្ងាយពីការវិនិយោគនេះ ហើយជាលទ្ធផល ប្រទេសទាំងនោះក៏ពុំមានកំណើនសេដ្ឋកិច្ចគួរឱ្យកត់សម្គាល់ដែរ។ ទុនវិនិយោគសរុបលើការស្រាវជ្រាវ និងអភិវឌ្ឍរបស់ប្រទេសនៅទ្វីបអាមេរិកខាងត្បូងនិងអាហ្វ្រិក មានប្រមាណ៥%នៃការវិនិយោគទាំងមូល របស់ពិភពលោក ក្នុងពេលដែលតំបន់ទាំង២នេះមានប្រជាជនប្រមាណ២០%នៃប្រជាជនពិភពលោក។ ប្រទេសចំនួន៦ដែលមានលំដាប់ខ្ពស់ជាងគេនៅក្នុងការវិនិយោគលើការស្រាវជ្រាវនិងអភិវឌ្ឍ រួមមាន សហរដ្ឋអាមេរិក ចិន ជប៉ុន អាល្លឺម៉ង់ ឥណ្ឌា និងកូរ៉េខាងត្បូង ដែលស្មើនឹងប្រមាណ៧០%នៃទុនវិនិយោគ សរុបរបស់ពិភពលោក។

តើចំណេះដឹង ផលិតផល និងសេវាកម្មថ្មីទាំងនេះកើតឡើងពីអ្វី? ហើយកើតឡើងដោយ របៀបណា? ព្រះរាជាណាចក្រកម្ពុជាកំពុងតែកសាងមូលដ្ឋានសម្រាប់ការត្រៀមខ្លួនទទួល និងប្រកួត ប្រជែងក្នុងយុគសម័យបដិវត្តឧស្សាហកម្មទី៤ នៅក្នុងសេដ្ឋកិច្ចដែលផ្អែកលើពុទ្ធិ ហើយដែលប្រការនេះ

ចាំបាច់តម្រូវឱ្យពលរដ្ឋកម្ពុជា ត្រូវក្លាយខ្លួនជាពលរដ្ឋឌីជីថល ពលរដ្ឋសកល និងពលរដ្ឋដែលប្រកបដោយការទទួលខុសត្រូវ ដែលមានសមត្ថភាពក្នុងការផលិត ចែកចាយ និងប្រើប្រាស់ពុទ្ធិដើម្បីទទួលបានមនុស្សធម៌ និងរួមចំណែកក្នុងកំណើន។ ធនាគារពិភពលោកបានធ្វើការកត់សម្គាល់តាំងពីឆ្នាំ ២០០២នូវបម្លាស់ប្តូរនៃមូលដ្ឋានសេដ្ឋកិច្ច ពីសេដ្ឋកិច្ចដែលពឹងផ្អែកលើកម្លាំងពលកម្ម និងធនធានអតិកម្ម (Labour and Resource Based Economy) ទៅកាន់សេដ្ឋកិច្ចដែលពឹងផ្អែកលើពុទ្ធិ (Knowledge Based-Economy) ដែលក្នុងន័យនេះ ពុទ្ធិគឺជាគន្លឹះនៃការអភិវឌ្ឍ។ អាស្រ័យហេតុនេះនៅលើគន្លងដែលកម្ពុជាកំពុងធ្វើដំណើរឆ្ពោះទៅកាន់សេដ្ឋកិច្ចឌីជីថល សង្គមកម្ពុជាត្រូវតែមានសមត្ថភាពក្នុងការផលិត ជ្រើសរើស បន្សុំ បង្កើតមុខរបរ និងប្រើប្រាស់ពុទ្ធិ ដើម្បីរក្សានិរន្តរភាពនៃកំណើន និងកែលម្អជីវភាពរស់នៅ។ សមត្ថភាពទាំងនេះ អាចកើតឡើងនៅពេលពលរដ្ឋកម្ពុជាមានឱកាសក្នុងការទទួលបានបទពិសោធន៍ពីការស្រាវជ្រាវ ការបណ្តុះគំនិតច្នៃប្រឌិត និងការស្វែងរកនវានុវត្តន៍។

កំណែទម្រង់វិស័យអប់រំ គឺជាការត្រួតត្រាយមាតិកាសម្រាប់ដំណើរឆ្ពោះទៅកាន់សង្គមប្រកបដោយពុទ្ធិ និងប្រជាពលរដ្ឋប្រកបដោយភាពរស់រវើក។ តាមរយៈមូលដ្ឋានអប់រំ សង្គមប្រកបដោយពុទ្ធិនឹងប្រមូលផ្តុំ បង្កើត និងចែករំលែក ទៅកាន់សមាជិកក្នុងសង្គមនូវសម្បទាអប់រំ ពិសេសគឺពុទ្ធិសម្បទាក្នុងបុព្វហេតុនៃមនុស្សជាតិនិងឧត្តមប្រយោជន៍នៃប្រទេស។ សង្គមប្រកបដោយពុទ្ធិ គឺពុំគ្រាន់តែជាសង្គមដែលសម្បូរព័ត៌មានប៉ុណ្ណោះទេ តែជាសង្គមដែលប្រជាពលរដ្ឋអាចធ្វើបរិវត្តកម្មពីព័ត៌មានទៅជាមូលធនប្រកបដោយប្រសិទ្ធភាព។ ការរីកចម្រើនទៅមុខដាច់ដាច់នៃបច្ចេកវិទ្យានិងតំណភ្ជាប់ បានពង្រីកព្រំដែននៃការចូលទៅកាន់ និងការទទួលបានព័ត៌មានជាសកល ហើយដែលក្នុងន័យនេះ ការអប់រំនឹងបន្តវិវត្តទៅមុខនិងមានការផ្លាស់ប្តូរ។ សង្គមមួយដែលមានអំណាន និងរបៀបរបបរាល់ក្នុងនៃជីវភាពប្រចាំថ្ងៃនៃប្រជាពលរដ្ឋ ពេលនោះបំណិននៃអំណាន និពន្ធ និងការគណនាលេខនព្វន្ឋ គឺជាចលករនៃការរៀនរបស់សិស្ស។ ធាតុដ៏ចម្បងមួយដែលស្ថិតនៅក្នុងការកសាងសង្គមដែលប្រកបដោយពុទ្ធិគឺសៀវភៅសិក្សា ហើយការរៀបរៀង និពន្ធ និងកែលម្អសៀវភៅសិក្សាជាប្រចាំ គឺជានវានុវត្តន៍នៃវិស័យអប់រំដែលនាំទៅរកការសិក្សាពេញមួយជីវិត ការអភិវឌ្ឍសម្បទាអប់រំ និងការចែករំលែកចំណេះដឹង។ មូលដ្ឋានអប់រំ ជាពិសេសគឺគ្រឹះស្ថានឧត្តមសិក្សាត្រូវមានតួនាទីដែលប្រកបដោយការឆ្លើយតប ចំពោះតម្រូវការខាងលើនេះ។ សាស្ត្រាចារ្យ អ្នកស្រាវជ្រាវ និងបុគ្គលិកអប់រំត្រូវបន្តសិក្សាជាប់ជានិច្ច តាមរយៈការរៀបរៀង និពន្ធ និងកែលម្អសៀវភៅសិក្សា ហើយដែលសៀវភៅសិក្សាទាំងនេះនឹងក្លាយជាស្ថាននៃទំនាក់ទំនងរវាងនវានុវត្តន៍នៃបច្ចេកវិទ្យា និងការរៀននិងបង្រៀននៅក្នុងថ្នាក់រៀន។

សង្គមដែលប្រកបពុទ្ធិ ក៏ជាសង្គមដែលបណ្តុះឱ្យមានចេនាសម្ព័ន្ធទន់នៃសេដ្ឋកិច្ចដែលពឹងផ្អែកលើពុទ្ធិដែរ។ ឧទាហរណ៍ជាក់ស្តែងនៃបែបផែននេះរួមមាន Silicon Valley នៃសហរដ្ឋអាមេរិក សួនឧស្សាហកម្មវិទ្យាសាស្ត្រអាកាសយានយន្តនិងយានយន្តនៅទីក្រុង Munich ប្រទេសអាល្លឺម៉ង់ តំបន់ជីវបច្ចេកវិទ្យានៅក្រុង Hyderabad ប្រទេសឥណ្ឌា តំបន់ផលិតគ្រឿងអេឡិចត្រូនិកនិងសារគមនាគមន៍ឌីជីថលនៅទីក្រុង Seoul ប្រទេសកូរ៉េខាងត្បូង ក៏ដូចជាសួនឧស្សាហកម្មថាមពល និងឥន្ធនគីមីសាស្ត្រនៃប្រទេសប្រេស៊ីល ហើយក៏នៅមានទីក្រុងនៃប្រទេសជាច្រើនទៀតនៅលើពិភពលោក។ លក្ខណៈសម្បត្តិ

នៃទីក្រុងទាំងនេះគឺការប្រើប្រាស់និន្នាការនៃការអភិវឌ្ឍដែលជំរុញ និងតម្រង់ទិសដោយចំណេះដឹង ហើយដែលចំណេះដឹងទាំងនោះកើតចេញជាដំបូងពីការវិនិយោគទៅលើគ្រឹះស្ថានឧត្តមសិក្សា ស្ថាប័ន ស្រាវជ្រាវ មជ្ឈមណ្ឌលឧត្តមភាពនៃជំនាញជាន់ខ្ពស់ ការប្រកួតប្រជែងដោយគុណាធិបតេយ្យ និង ជាពិសេសគឺការបណ្តុះបណ្តាលអំណាននិងនិពន្ធសៀវភៅ។ ល្បឿននៃការរីកចម្រើនផ្នែកពុទ្ធិ និងបច្ចេកវិទ្យា កំពុងមានសន្ទុះលឿនជាងអ្វីដែលសិស្ស និងនិស្សិតអាចទទួលបានពីគ្រូនៅគ្រឹះស្ថានសិក្សា ដែលធ្វើឱ្យ គោលដៅនៃការអប់រំនៅពេលបច្ចុប្បន្ននេះ មានការប្រឈមខ្លាំងជាងពេលណាទាំងអស់។ ឧទាហរណ៍ ក្នុងមួយឆ្នាំ មានសៀវភៅជាង២,២លានចំណងជើង ត្រូវបានសរសេរនិងបោះពុម្ព ដែលក្នុងនោះ ប្រទេសចិនមាន៤៤០ពាន់ ចំណែកឯសហរដ្ឋអាមេរិកមាន៣០៥ពាន់ និងប្រទេសរុស្ស៊ីមាន១២០ពាន់ ចំណងជើង។

ខណៈពេលដែលបច្ចេកវិទ្យាកំពុងរីកចម្រើនជារៀងរាល់ថ្ងៃ មធ្យោបាយសម្រាប់អំណានក៏មាន ច្រើនជម្រើសសម្រាប់សិស្ស-និស្សិត និងសាធារណៈជន រួមមានការអានសៀវភៅ ការអានលើឧបករណ៍ អេឡិចត្រូនិក ការអានដោយប្រើទូរសព្ទវៃឆ្លាត និងការអានលើកុំព្យូទ័រ ដែលសុទ្ធសឹងជាមធ្យោបាយ សំខាន់ៗដែលនាំអ្នកអានទាំងឡាយឱ្យសម្រេចគោលបំណងអានរបស់ខ្លួន។ ម្យ៉ាងវិញទៀត អំណាន ដោយប្រើមធ្យោបាយបច្ចេកវិទ្យាទំនើប ចំណាយពេលតិច ងាយស្រួលអាន និងជួយដល់បរិស្ថាន មួយកម្រិតទៀត។ នាពេលបច្ចុប្បន្ន សិស្ស-និស្សិត និងសាធារណៈជនកម្ពុជាដែលស្រឡាញ់អំណាន កំពុងតែប្រើប្រាស់មធ្យោបាយអំណានទាំងនេះ។ បើយើងក្រឡេកមើលទៅប្រទេសជឿនលឿន ទោះបីជា បច្ចេកវិទ្យារីកចម្រើនខ្លាំងយ៉ាងណា អំណានតាមរយៈសៀវភៅនៅតែមានសន្ទុះដដែល។ ម្យ៉ាងវិញទៀត បច្ចេកវិទ្យាអានបែបទំនើបតាមរយៈឧបករណ៍ទំនើប អាស្រ័យលើលទ្ធភាពនៃធនធានអប់រំឌីជីថល និង មាតិកាឌីជីថលគ្រប់គ្រាន់ដែលបានផលិត និងបង្ហោះចែកចាយសម្រាប់អំណាន។

ក្នុងបរិបទកម្ពុជា ជាពិសេសក្នុងបរិការណ៍នៃការផ្ទុះរីករាលដាលនៃជំងឺកូវីដ-១៩ ក្រសួងអប់រំ យុវជន និងកីឡា បានជំរុញឱ្យមានបរិវត្តកម្មឌីជីថលនៅក្នុងអេកូស៊ីស្តែមនៃការអប់រំ ជាពិសេសការអប់រំ តាមប្រព័ន្ធអេឡិចត្រូនិកនិងការអប់រំពិចម្រាយ ដើម្បីលើកកម្ពស់អំណាន តាមរយៈការផលិតមាតិកា ឌីជីថលដែលមានភាពចម្រុះ ការកសាងសមត្ថភាពផ្នែកតំណភ្ជាប់និងវេទិកាឌីជីថល ការពង្រីកវិសាលភាព នៃមជ្ឈមណ្ឌលទិន្នន័យ និងការលើកកម្ពស់គុណភាពនៃការផលិតធនធានអប់រំឌីជីថល គូបផ្សំជាមួយ ការចែកសន្លឹកកិច្ចការឱ្យសិស្សយកទៅរៀននៅផ្ទះ និងការចុះទៅជួបជាមួយសិស្សជាបណ្តុំនៅតាម សហគមន៍។ ក្នុងន័យលើកកម្ពស់អំណាន និងភាពសម្បូរបែបនៃធនធានសៀវភៅសិក្សា ឱ្យកាន់តែ មានប្រសិទ្ធភាពនិងភាពសក្តិសិទ្ធិ និងផ្តល់ឱកាសអំណានកាន់តែច្រើនថែមទៀតដល់សិស្សានុសិស្ស និស្សិត និងសាធារណៈជន ក្រសួងអប់រំ យុវជន និងកីឡាលើកទឹកចិត្តនូវចំណុចមួយចំនួនដូចខាង ក្រោម៖

- ១. សាស្ត្រាចារ្យ អ្នកស្រាវជ្រាវ និងបុគ្គលិកអប់រំ សូមបន្តនិងបង្កើនការបោះពុម្ពស្នាដៃបន្ថែម ទៀត ដើម្បីធ្វើឱ្យធនធានសម្រាប់អំណានកាន់តែសម្បូរបែប ជាពិសេសធនធានអំណានជា ខេមរភាសា

- ២. គ្រឹះស្ថានឧត្តមសិក្សា សូមផ្តល់លទ្ធភាពគ្រប់បែបយ៉ាង ដើម្បីឱ្យបុគ្គលិកអប់រំគ្រប់លំដាប់ថ្នាក់ និងនិស្សិតគ្រប់កម្រិតសិក្សាអាចចូលរួមអាន និងសិក្សាស្រាវជ្រាវតាមគ្រប់លទ្ធភាពជាមួយធនធានអំណាន ជាពិសេសការរៀបចំឱ្យមានពេលវេលាសម្រាប់សហសិក្សា និងអំណានក្នុងបណ្ណាល័យ
- ៣. សាស្ត្រាចារ្យតាមមុខវិជ្ជា និងអ្នកស្រាវជ្រាវតាមជំនាញឬវិស័យ ត្រូវរៀបចំដំណើរការរៀនបង្រៀន និងស្រាវជ្រាវដែលមានដាក់បញ្ចូលកិច្ចការស្វ័យសិក្សា សហសិក្សា ឬការស្រាវជ្រាវបណ្ណាល័យដែលតម្រូវឱ្យនិស្សិត ត្រូវអាននិងស្រាវជ្រាវជាមួយធនធានអំណាន
- ៤. គ្រឹះស្ថានឧត្តមសិក្សា និងមជ្ឈមណ្ឌលស្រាវជ្រាវ ត្រូវខិតខំឱ្យអស់លទ្ធភាពក្នុងការបង្កើតបណ្ណាល័យ មជ្ឈមណ្ឌលរក្សាឯកសារ ឬមជ្ឈមណ្ឌលអប់រំឌីជីថលជាដើម ដើម្បីឱ្យបុគ្គលិកអប់រំគ្រប់លំដាប់ថ្នាក់និងនិស្សិតគ្រប់កម្រិតសិក្សាអាចទទួលបាន និងស្វែងរកប្រភពសម្រាប់អំណានកាន់តែសម្បូរបែប និងមានភាពបត់បែន ឆ្លើយតបតាមតម្រូវការអ្នកអាន
- ៥. និស្សិតគ្រប់កម្រិតសិក្សាត្រូវខិតខំនិងចំណាយពេលវេលាដើម្បីអាន និងចាត់ទុកវប្បធម៌និងអកប្បកិរិយាអំណានជាផ្នែកមួយ នៃពេលវេលានិងភាពស៊ីវិល័យនៃជីវិតប្រចាំថ្ងៃ
- ៦. បងប្អូនជនរួមជាតិ ដែលជាមាតាបិតា ឬអ្នកអាណាព្យាបាល សូមជួយជំរុញនិងបង្កលក្ខណៈកាន់តែច្រើនថែមទៀត ជាពិសេសការលែលកចំណាយនៅក្នុងគ្រួសារសម្រាប់ការទិញសម្ភារៈសិក្សា សៀវភៅអាន និងឧបករណ៍សម្រាប់អំណានដល់កូនៗ ដែលចាត់ទុកជាការវិនិយោគមួយដ៏សំខាន់ សម្រាប់ បង្កើនចំណេះដឹង និងអនាគតរបស់ពួកគេ។

ដោយមានការគាំទ្រពីក្រសួងសេដ្ឋកិច្ច និងហិរញ្ញវត្ថុ នៅឆ្នាំ២០២០ ក្រសួងអប់រំ យុវជន និងកីឡា បានបង្កើតមូលនិធិស្រាវជ្រាវ គំនិតច្នៃប្រឌិត និងនវានុវត្តន៍ ដែលហៅកាត់ថា “មូលនិធិ ស.គ.ន.” និងហៅជាភាសាអង់គ្លេសថា The Research Creativity and Innovation Fund ដែលហៅកាត់ជាភាសាអង់គ្លេសថា “RCI Fund”។ គោលដៅចម្បងនៃមូលនិធិនេះ គឺរួមចំណែកលើកកម្ពស់វប្បធម៌នៃការស្រាវជ្រាវ បំផុសគំនិតច្នៃប្រឌិត និងជំរុញការធ្វើនវានុវត្ត ដើម្បីជាប្រយោជន៍ដល់វិស័យអប់រំ យុវជន និងកីឡា ដែលឆ្លើយតបទៅនឹងទីផ្សារពលកម្ម និងសាកលភាវូបនីយកម្ម។ មូលនិធិ ស.គ.ន. បានសម្រេចកំណត់ប្រធានបទ ជាអាទិភាពសម្រាប់ការគាំទ្រដោយមូលនិធិចំនួន៣ រួមមានឌីជីថលនីយកម្មសម្រាប់បដិវត្តឧស្សាហកម្ម៤.០ (Digitalization for IR.4.0) ការស្រាវជ្រាវអនុវត្តលើវិស័យកសិកម្ម (Applied Agricultural Research) និងការស្រាវជ្រាវគរុកោសល្យសតវត្សទី២១ (21st Century Pedagogy Research) ។

ដោយមានការធ្វើអាទិភាពរូបនីយកម្មទៅលើទិសដៅ នៃការប្រើប្រាស់ថវិកាមូលនិធិសម្រាប់ឆ្នាំ២០២០ ក្រសួងសេដ្ឋកិច្ច និងហិរញ្ញវត្ថុ និងក្រសួងអប់រំ យុវជន និងកីឡា បានផ្តល់ការគាំទ្រដល់ការរៀបរៀង និងនិពន្ធ និងកែលម្អ សៀវភៅសិក្សា (Text book) ដែលនឹងត្រូវប្រើប្រាស់នៅកម្រិតឧត្តមសិក្សា។ គោលបំណងនៃការរៀបរៀង និងនិពន្ធ និងកែលម្អ សៀវភៅសិក្សានៅកម្រិតឧត្តមសិក្សា គឺដើម្បីបង្កើនបរិមាណ លើកកម្ពស់គុណភាព និងពង្រីកសមធម៌នៃធនធានសិក្សាជាខេមរភាសា ជូនដល់និស្សិត

ដែលកំពុងបន្តការសិក្សា និងត្រៀមខ្លួនធ្វើការស្រាវជ្រាវនៅកម្រិតឧត្តមសិក្សា។ លើសពីនេះទៀត ការរៀបរៀង និពន្ធ និងកែលម្អសៀវភៅសិក្សានៅកម្រិតឧត្តមសិក្សា មានគោលដៅដូចខាងក្រោម ៖

- ១. ឆ្លើយតបជាបន្ទាន់ចំពោះការខ្វះខាតធនធានសិក្សា ដែលជាតម្រូវការសិក្សារបស់និស្សិត នៅកម្រិតឧត្តមសិក្សា
- ២. លើកកម្ពស់ទំនើបភាវូបនីយកម្ម និងឧត្តមានុវត្តន៍នៃការរៀននិងបង្រៀន និងការស្រាវជ្រាវ នៅលើមុខវិជ្ជា កម្មវិធីសិក្សា ឬមុខជំនាញជាក់លាក់
- ៣. បង្កើនភាពស៊ីជម្រៅក្នុងការកសាងវិជ្ជាជីវៈនិងបទពិសោធន៍សម្រាប់ឋានៈសាស្ត្រាចារ្យ និង អ្នកស្រាវជ្រាវ
- ៤. រួមចំណែកដល់ការកសាងភាពជាសហគមន៍វិជ្ជាជីវៈ ការចែករំលែកបទពិសោធន៍ និងវប្បធម៌ នៃការរៀបរៀង និពន្ធ និងកែលម្អសៀវភៅសិក្សានៅកម្រិតឧត្តមសិក្សា។

ក្រសួងអប់រំ យុវជន និងកីឡា បានវាយតម្លៃខ្ពស់ចំពោះការបោះជំហានប្រកបដោយមនសិការ វិជ្ជាជីវៈនៃគ្រឹះស្ថានឧត្តមសិក្សា និងបុគ្គលិកអប់រំទាំងអស់ ក្នុងការរៀបចំ រៀបរៀង និពន្ធ និងកែលម្អ សៀវភៅសិក្សា ដើម្បីបង្កើនបរិមាណ លើកកម្ពស់គុណភាព និងពង្រឹងសមធម៌នៃធនធានសិក្សាជា ខេមរភាសា ជូននិស្សិតដែលកំពុងបន្តការសិក្សា និងត្រៀមខ្លួនធ្វើការស្រាវជ្រាវនៅកម្រិតឧត្តមសិក្សា។ សៀវភៅសិក្សាជាផ្នែកមួយនៃការទទួលស្គាល់គុណភាពអប់រំនៃគ្រឹះស្ថានឧត្តមសិក្សា និងជាធនធាន សិក្សាដែលជាមូលដ្ឋានមួយដ៏សំខាន់ ក្នុងការគាំទ្រដល់ការបង្រៀន និងរៀន ហើយត្រូវមានបរិមាណ គ្រប់គ្រាន់ ឆ្លើយតបទៅនឹងកម្មវិធីអប់រំ និងតម្រូវការសិក្សាស្រាវជ្រាវ។ ជាគោលការណ៍ គ្រឹះស្ថានឧត្តមសិក្សា ទាំងអស់ ត្រូវមានសៀវភៅសិក្សាដែលប្រើជាគោលសម្រាប់មុខវិជ្ជានីមួយៗ។ ចំនួនសៀវភៅសិក្សាដែល គ្រប់គ្រាន់សម្រាប់ការស្រាវជ្រាវ និងការសិក្សារបស់និស្សិត ត្រូវមានយ៉ាងតិចមួយចំណងជើងក្នុង មួយមុខវិជ្ជា ហើយត្រូវតម្កល់យ៉ាងតិច២ច្បាប់នៅក្នុងបណ្ណាល័យ ឬអាចរកបានតាមប្រព័ន្ធអេឡិចត្រូនិក។ ក្រសួងអប់រំ យុវជន និងកីឡា លើកទឹកចិត្តបន្ថែមទៀតជូនដល់គ្រឹះស្ថានឧត្តមសិក្សារដ្ឋ និងឯកជន ដែលបានស្នើសុំថវិកាមូលនិធិ ស.គ.ន រួច សូមចូលរួមបន្ថែមទៀតដើម្បីបង្កើនចំនួនចំណងជើងសៀវភៅ។ ចំណែកគ្រឹះស្ថានឧត្តមសិក្សារដ្ឋ និងឯកជនដែលពុំទាន់បានដាក់ពាក្យស្នើសុំថវិកាមូលនិធិ ដើម្បី រៀបរៀង និពន្ធ និងកែលម្អ សៀវភៅសិក្សានៅកម្រិតឧត្តមសិក្សា សូមរូសរាន់ចូលរួមដើម្បីជា គុណប្រយោជន៍ដល់តម្រូវការដ៏ទទួចនិងថ្លៃថ្នូរនៃនិស្សិតកម្ពុជាក្នុងការសិក្សា និងស្រាវជ្រាវនៅកម្រិត ឧត្តមសិក្សា។

**សេចក្តីបញ្ជាក់
នៃមូលនិធិស្រាវជ្រាវ គំនិតច្នៃប្រឌិត និងនវានុវត្តន៍**

សៀវភៅសិក្សានេះជាលទ្ធផលនៃការស្នើសុំអនុវត្តថវិកាមូលនិធិស្រាវជ្រាវ គំនិតច្នៃប្រឌិត និងនវានុវត្តន៍ ក្នុងគម្រោងរៀបរៀង និងនិងកែលម្អសៀវភៅសិក្សា ដែលនឹងត្រូវប្រើប្រាស់នៅកម្រិតឧត្តមសិក្សា។ សៀវភៅសិក្សានេះ ត្រូវបានរៀបរៀង និងនិង ឬកែលម្អដោយមានការធានាអះអាងថាជាស្នាដៃរបស់អ្នកនិពន្ធផ្ទាល់ និងបានឆ្លងកាត់ត្រួតពិនិត្យ ផ្តល់យោបល់ និងវាយតម្លៃដោយក្រុមប្រឹក្សាអប់រំ ក្រុមប្រឹក្សាស្រាវជ្រាវ ឬក្រុមប្រឹក្សាដែលមានតម្លៃស្នើនៃគ្រឹះស្ថានឧត្តមសិក្សា និងតាមរយៈកិច្ចសន្យាដែលបានធ្វើឡើង និងដែលបានតម្កល់ទុកនៅមូលនិធិស្រាវជ្រាវ គំនិតច្នៃប្រឌិត និងនវានុវត្តន៍។ រាល់ខ្លឹមសារ ការបកស្រាយ ឬរូបភាព ដែលមាននៅក្នុងសៀវភៅនេះ គឺជាជំហរនិងទស្សនៈផ្ទាល់របស់អ្នកនិពន្ធ ហើយពុំឆ្លុះបញ្ចាំង ឬជាតំណាងដល់មូលនិធិស្រាវជ្រាវ គំនិតច្នៃប្រឌិត និងនវានុវត្តន៍ នៃក្រសួងអប់រំ យុវជន និងកីឡាឡើយ។

សេចក្តីថ្លែងអំណរគុណ

សៀវភៅ “សេដ្ឋកិច្ចអភិវឌ្ឍន៍” នេះអាចប្រសូត្រចេញបានក៏ដោយសារមានការចូលរួមនិង ការផ្តល់វិភាគទានយ៉ាងធំធេងពីបណ្តាអ្នកវិទ្យាសាស្ត្រ និងឥស្សរជនដែលមានបទពិសោធន៍នៅក្នុងផ្នែកស្រាវជ្រាវកសិកម្មជាច្រើនរូប។

ខ្ញុំសូមថ្លែងអំណរគុណជាអនេកប្បការដល់ការពិនិត្យ ជួយកែលម្អ អក្ខរាវិរុទ្ធ ឃ្លាប្រយោគ ខ្លឹមសារអត្ថបទ លះបង់ពេលវេលាដ៏មានតម្លៃមិនខ្លាចនឿយហត់ និងផ្តល់ជាមតិល្អៗក្នុងការរៀបចំសៀវភៅនេះដល់៖

- ឯកឧត្តមសាស្ត្រាចារ្យបណ្ឌិត **ខោ ម៉ីនថាន** សាកលវិទ្យាធិការនៃសាកលវិទ្យាល័យភូមិន្ទកសិកម្ម ក៏ដូចជាអង្គការសម្តី(សាកលវិទ្យាល័យភូមិន្ទកសិកម្ម)
- ឯកឧត្តមបណ្ឌិត **សាន វឌ្ឍនា** អនុរដ្ឋលេខាធិការនៃក្រសួងអប់រំ យុវជន និងកីឡា
- ក្រសួងអប់រំ យុវជន និងកីឡា
- ក្រសួងសេដ្ឋកិច្ច និងហិរញ្ញវត្ថុ
- មូលនិធិស្រាវជ្រាវ គំនិតច្នៃប្រឌិត និងនវានុវត្តន៍
- សាស្ត្រាចារ្យបណ្ឌិត **ហួន ថាវរៈ** សាកលវិទ្យាធិការនៃសាកលវិទ្យាល័យភូមិន្ទកសិកម្ម
- លោក **ទង សុជាតិ** នាយករងផ្នែកស្រាវជ្រាវនៃសាកលវិទ្យាល័យភូមិន្ទកសិកម្ម
- គណៈកម្មការត្រួតពិនិត្យមហាវិទ្យាល័យសេដ្ឋកិច្ចកសិកម្ម និងអភិវឌ្ឍន៍ជនបទ និងគណៈកម្មការត្រួតពិនិត្យសាកលវិទ្យាល័យភូមិន្ទកសិកម្ម ដែលបានជួយជ្រុមជ្រែងក្នុងការស្រាវជ្រាវ
- គណៈកម្មការត្រួតពិនិត្យ៖ លោកបណ្ឌិត ស៊ីន សុទ្ធ លោកបណ្ឌិត ម៉ក់ ពុទ្ធី លោកបណ្ឌិត ឆាំង ហ៊ុយ លោកបណ្ឌិត ហែម ឡាច លោកបណ្ឌិត វង្ស ឌីណា លោក អេង លេង លោកស្រី ហ៊ូ ផល្លា លោកស្រី ឆាយ ស្រីល័ក្ខ និងលោកស្រី ឆាយ ស្រីមុំ
- អ្នកផ្តល់យោបល់នានា ក៏ដូចជាអ្នកផ្តល់ជាឯកសារយោងទាំងភាសាជាតិ និងភាសាបរទេសនានា
- ភរិយា និងកូនស្រីទាំងពីរជាទីស្រឡាញ់របស់ខ្ញុំ ព្រមទាំងមិត្តភក្តិដែលបានជួយជ្រោមជ្រែងទាំងអស់

ខ្ញុំសូមថ្លែងអំណរគុណជាអនេកប្បការដល់៖

- Prof. Dr. Joon-Keun Park, Professor Emeritus, Department of Agricultural Economics, Graduate School, Chonnam National University (CNU), Gwangju City, South Korea.
- លោកស្រី យ៉ែម ម៉ុយហ្វិង
- កញ្ញា គង្គា សុជាតា និស្សិតឆ្នាំទី៤ ផ្នែកឱសថការីឧត្តម សាលាអន្តរជាតិ មហាវិទ្យាល័យឱសថការីនៃសាកលវិទ្យាល័យជិនណាន សាធារណរដ្ឋប្រជាមានិតចិន (International School, College of Pharmacy, Jinan University, China)។

- កញ្ញា គង្គា សិរីលក្ខ សិស្សថ្នាក់ទី៩ នៃសាលារៀនប៊ែលធីអន្តរជាតិ សាខាទី៩ នៃព្រះរាជាណាចក្រកម្ពុជា។

ដែលបានជួយផ្ទៀងផ្ទាត់អក្ខរាវិរុទ្ធ និងឃ្លាប្រយោគ ការវាយអត្ថបទ ការរចនារូបភាព ដ្យាក្រាម និងក្រាហ្វិចមួយចំនួនតាមកម្មវិធីកុំព្យូទ័រសម្រាប់ឧទាហរណ៍នៅក្នុងការគណនា និងការវិភាគទិន្នន័យនានានៅក្នុងវិធីសាស្ត្ររៀបចំតាមកម្មវិធីកុំព្យូទ័រនានាដូចជា៖ SPSS, SAS, MiniTab, GAME, ...។ល។

អារម្ភកថា

សៀវភៅ សេដ្ឋកិច្ចអភិវឌ្ឍន៍ (Economics of Development) គឺជាសៀវភៅមួយដែលសិក្សាផ្ដោតទៅលើកំណើនសេដ្ឋកិច្ចគ្រួសារ និងសង្គម ការមានកម្រិតជីវភាពធូរធារ ការមានការងារធ្វើក្នុងតំបន់ជនបទ ការកើនឡើងនៃប្រាក់សន្សំរបស់គ្រួសារ និងកំណើនវិនិយោគទុន ការកើនឡើងនៃប្រាក់ចំណូលគ្រួសារ និងការកើនឡើងនៃផលិតផលជាតិសរុប ជាដើម។ សេដ្ឋកិច្ចបរិស្ថានគឺជាបណ្ដុំ ទស្សនាទាននៃទ្រឹស្ដីមីក្រូសេដ្ឋកិច្ចអនុវត្តន៍ និងម៉ាក្រូសេដ្ឋកិច្ចអនុវត្តន៍ផងដែរ។

លើសពីនេះទៅទៀត នៅខាងចុងនៃសៀវភៅនេះមានជាសំណួរត្រួតពិនិត្យមេរៀន និងលំហាត់នៃសេដ្ឋកិច្ចបរិស្ថានផងដែរ។ កំណើននៃធនធានហិរញ្ញវត្ថុគ្រួសារ និងសហគ្រាសឯកជន បណ្ដាលឲ្យមានការកើននៃវិនិយោគឯកជន និងភាពមានការធ្វើរបស់គ្រួសារ។ ភាពមានការធ្វើគឺជាឫសគល់នៃការរីកចម្រើននៃចំណូលគ្រួសារ ហើយវាក៏ជាឫសគល់នៃកំណើនសេដ្ឋកិច្ចជាតិ។

សៀវភៅនេះមិនមែនមានលក្ខណៈល្អបំផុតលើសសៀវភៅនានាផ្សេងទៀតនោះទេ វាគ្រាន់តែជាឯកសារស្រាវជ្រាវជាភាសាខេមរៈភាសាមួយដែលចូលរួមចំណែកក្នុងការផ្តល់ចំណេះដឹង និងជួយពង្រឹងគុណភាព សមត្ថភាពដល់និស្សិត បញ្ញវន្ត និងអ្នកសិក្សាស្រាវជ្រាវតែប៉ុណ្ណោះ។

ខ្ញុំជឿជាក់ថា អ្នកខ្លះមានចិត្តចង់សរសេរដែរ តែកង្វះខាតជីវភាពរស់នៅ និងថវិកា អ្នកចេះដឹង និងបញ្ញវន្តជាច្រើនជាប់រវល់មមាញឹកធ្វើការឱ្យអង្គការឯកជន ក្រុមហ៊ុនអាជីវកម្មនានា អង្គការមនុស្សធម៌ ដើម្បីអ្វី គឺដើម្បីរកប្រាក់មកចិញ្ចឹមគ្រួសាររបស់គេ គេពុំបានយកចិត្តទុកដាក់ក្នុងការចងក្រងសៀវភៅ ឯកសារបច្ចេកទេស សម្រាប់ទុកឱ្យក្មេងជំនាន់ក្រោយនៅឡើយ។ បញ្ហាមួយទៀត អ្នកដែលទើបនឹងបញ្ចប់ថ្នាក់ឧត្តម(បរិញ្ញាបត្រ) ភាគច្រើន មានបទពិសោធន៍ផ្នែកបច្ចេកទេស និងចំណេះដឹងផ្នែកភាសាបរទេស ពុំទាន់បានជ្រៅជ្រះនៅឡើយ ដែលជាបញ្ហារមួយពិបាកដល់ការស្រាវជ្រាវឯកសារបច្ចេកទេស។

ខ្ញុំបាទដែលជាអ្នករៀបរៀងសៀវភៅនេះនឹងរង់ចាំទទួលនូវការរិះគន់កែលម្អក្នុងន័យស្ថាបនា និងការអភិវឌ្ឍន៍ ដើម្បីធ្វើឱ្យឯកសារនេះកាន់តែមានគុណតម្លៃនិងភាពសុក្រិតថែមទៀត។ ខ្ញុំបាទសូមអភ័យទោសដល់ឯកឧត្តម លោកជំទាវ អស់លោក លោកស្រី បញ្ញវន្ត និស្សិត អ្នកស្រាវជ្រាវ និងប្រជាជនទាំងអស់ ព្រមទាំងមិត្តអ្នកអានទាំងអស់ផងដែរ ប្រសិនបើមានការខុសឆ្គងដោយអចេតនាក្នុងការប្រើឃ្លាប្រយោគ ឬកំហុសអក្ខរាវិរុទ្ធ ដែលកើតមាននៅក្នុងសៀវភៅនេះ។

ជាអវសានសេចក្ដី ខ្ញុំបាទសូមជូនពរ ដល់ឯកឧត្តម លោកជំទាវ អស់លោក លោកស្រី អ្នកនាង អ្នកស្រាវជ្រាវ បញ្ញវន្ត និស្សិត និងមិត្តអ្នកអានទាំងអស់សូមជួបតែនឹងពុទ្ធពរឫសប្រការគឺ អាយុ វណ្ណៈ

សុខៈ និងពលៈ ព្រមទាំងមានសុភមង្គលល្អប្រពៃទាំងក្នុងជីវិតផ្ទាល់ខ្លួន និងក្នុងជីវិតក្រុមគ្រួសារ ថែម
ទាំងមានសំណាងល្អ និងទទួលបាននូវសេចក្តីចម្រុងចម្រើនគ្រប់ពេលវេលាជានិច្ច។

ថ្ងៃសុក្រ ០១កើត ខែកត្តិក ឆ្នាំឆ្លូវ ត្រីស័ក ពស ២៥៦៥.

រាជធានីភ្នំពេញ ថ្ងៃទី០៥ ខែវិច្ឆិកា ឆ្នាំ២០២១

អ្នកនិពន្ធ

សាស្ត្រាចារ្យរង បណ្ឌិត ឈាយ គង្គា

Assoc.Prof.CHHAY Kongkea, Ph.D.

អំពីអ្នកនិពន្ធ

នាម និងគោត្តនាម ៖ សាស្ត្រាចារ្យរង បណ្ឌិត ឆាយ គង្គា
 (Assoc. Prof. CHHAY Kongkea, Ph.D.)

អាស័យដ្ឋាន ៖ ភូមិសំបួរ សង្កាត់ដង្កា ខណ្ឌដង្កោ រាជធានីភ្នំពេញ

ស្ថាប័នការងារ ៖ មហាវិទ្យាល័យសេដ្ឋកិច្ចកសិកម្ម និងអភិវឌ្ឍន៍ជនបទ
 សាកលវិទ្យាល័យភូមិន្ទកសិកម្ម



ឯកទេស ឬមុខជំនាញ ៖ បណ្ឌិតផ្នែក វិទ្យាសាស្ត្រសេដ្ឋកិច្ច ជំនាញសេដ្ឋកិច្ចកសិកម្ម
ប្រវត្តិការសិក្សា ៖

- 2003-2006 Ph.D. Degree in Economics, Major in Agricultural Economics
Chonnam National University, Gwangju City, South Korea.
- 2001–2003 Master’s Degree in Economics, Major in Agricultural Economics
Chonnam National University, Gwangju City, South Korea.
- 1993-1998 Bachelor’s Degree in Economics, Major in Enterprise
Management
Faculty of Law and Economics, Phnom Penh, Cambodia
[Present: Royal university of Law and Economics (RULE)]
- 1993-1996 Diplôme de Baccalauréat en sciences économiques, Faculté de
droit et des sciences économiques, Royaume du Cambodge.
- 1990-1992 Diploma Up-Grading of Psychological Pedagogy, Major in
Mathematics,
Battambang Psychological Pedagogy School, Battambang
Province.
- 1992-1993 Certificate of Preparatory Class, Institute of Economic Sciences
(Present: National University of Management), Cambodia.
- 1990-1992 Diploma of Sinor High School, Battambang Secondary School,
Battambang Province, Kingdom of Cambodia.

បទពិសោធន៍ការងារ ៖

- 2007 - បច្ចុប្បន្ន៖ ព្រឹទ្ធបុរសរង (Vice Dean) មហាវិទ្យាល័យសេដ្ឋកិច្ចកសិកម្ម និង
អភិវឌ្ឍន៍ជនបទ នៃសាកលវិទ្យាល័យភូមិន្ទកសិកម្ម ព្រះរាជាណាចក្រ
កម្ពុជា
- 2012 - បច្ចុប្បន្ន៖ សាស្ត្រាចារ្យរង (Associate Professor) តាមអនុក្រឹត្យលេខ ៥៤៤
អនក្រ.តក ស្តីពីការតែងតាំងឋានៈជាសាស្ត្រាចារ្យរងជូនមន្ត្រីរាជការ
និងគ្រូបង្រៀនថ្នាក់ឧត្តម ក្នុងវិស័យកសិកម្មរបស់រាជរដ្ឋាភិបាលកម្ពុជា

ចុះថ្ងៃទី៨ ខែឧសភា ឆ្នាំ២០១២

- 1990 - 1992៖ ជាប្រធានគណនេយ្យ នៃការិយាល័យគណនេយ្យ និងហិរញ្ញវត្ថុ នៃក្រុមហ៊ុនជានីម៉ិច រាជធានីភ្នំពេញ ព្រះរាជាណាចក្រកម្ពុជា
- 1998 - បច្ចុប្បន្ន៖ គ្រូបង្រៀនតាមសាកលវិទ្យាល័យនានា៖ NUM, BBU, NIB, HRU, UME, ...

អំពីសហអ្នកនិពន្ធ

នាម និងគោត្តនាម ៖ ជា សុភ័ក្ត្រ មករា

អាសយដ្ឋានសព្វថ្ងៃ ៖ ភូមិជន្លង សង្កាត់សាលាកំរើក ក្រុងសៀមរាប
ខេត្តសៀមរាប

ទីកន្លែងកំណើត ៖ ភូមិរៀង ឃុំរៀង ស្រុករៀង ខេត្តព្រះវិហារ

ស្ថាប័នការងារ ៖ ការិយាល័យកសិ ឧស្សាហកម្ម នៃមន្ទីរកសិកម្ម-
រុក្ខាប្រមាញ់ និងនេសាទ ខេត្តសៀមរាប

ឯកទេស ឬមុខជំនាញ ៖- បរិញ្ញាប័ត្រជាន់ខ្ពស់វិទ្យាសាស្ត្រ ជំនាញ ការគ្រប់គ្រងកសិធុកិច្ច (Taiwan(
- បរិញ្ញាប័ត្រជាន់ខ្ពស់ វិទ្យាសាស្ត្រ ជំនាញ គីមីជីវវិទ្យា)CNU, Korea(



ប្រវត្តិការសិក្សា

- 2010-2012 Master’s Degree of Science, Major in Agribusiness Management, National Pingtung University of Science and Technology (NPUST), Pingtung City, Taiwan
- 2005-2007 Master’s Degree of Science, Major in Biotechnology, Chonnam National University (CNU), Gwangju City, South Korea.
- 1993-1997 Bachelor’s Degree of Science, Major in Forestry Management, Faculty of Forestry, Royal University of Agriculture (RUA), Phnom Penh, Cambodia
- 1992-1993 Certificate of Preparatory Class, Faculty of Medicine, Phnom Penh, Cambodia
- 1988-1992 Diploma of High School, KUBA Secondary School, Phnom Penh, Kingdom of Cambodia

បទពិសោធន៍ការងារ

- 1998-2010 ៖ បម្រើការងារនៅនាយកដ្ឋានសហប្រតិបត្តិការអន្តរជាតិ នៃក្រសួងកសិកម្ម រុក្ខាប្រមាញ់ និងនេសាទ
- 2010-2013 ៖ បម្រើការងារនៅការិយាល័យផែនការ-ស្ថិតិ នៃមន្ទីរកសិកម្ម រុក្ខាប្រមាញ់ និងនេសាទ ខេត្តសៀមរាប
- 2013-2021 ៖ បម្រើការងារនៅការិយាល័យកសិ-ឧស្សាហកម្ម នៃមន្ទីរកសិកម្ម រុក្ខាប្រមាញ់ និងនេសាទ ខេត្តសៀមរាប

បទពិសោធន៍បង្រៀនពីឆ្នាំ ២០១២-២០២១-

សាកលវិទ្យាល័យហៀលប្រាយ សាខាខេត្តសៀមរាប បាត់ដំបង និងខេត្តតាកែវ -

សាកលវិទ្យាល័យ -CUS សាខាខេត្តសៀមរាប និងកំពង់ធំ
-សាកលវិទ្យាល័យអង្គរ ខេត្តសៀមរាប។

មាតិកា

បុព្វកថា និងសេចក្តីបញ្ជាក់នៃមូលនិធិ

ទំព័រ

សេចក្តីថ្លែងអំណរគុណ.....	i
អារម្ភកថា.....	iii
មាតិកា	ix

មេរៀនទី១

សេដ្ឋកិច្ចអភិវឌ្ឍន៍ និងប្រទេសទុក្ខិយលោក ទស្សនៈសកលលោក

១.១.តើមនុស្សមួយភាគបីរស់នៅរបៀបម៉េច ? (How the other three quarters live)	១
១.២.ការសិក្សាសេដ្ឋកិច្ច និងការអភិវឌ្ឍន៍.....	១
១.១.១. ធម្មជាតិនៃការអភិវឌ្ឍន៍សេដ្ឋកិច្ច Nature of Development Economic.....	១
១.១.២.តួនាទីយ៉ាងសំខាន់នៃតំលៃក្នុងការអភិវឌ្ឍន៍សេដ្ឋកិច្ច	២
១.៣. សេដ្ឋកិច្ចជាប្រព័ន្ធសង្គម	២
១.៣.១.ប្រព័ន្ធសេដ្ឋកិច្ចបុរាណ (Traditional economic system)	២
១.៣.២.ប្រព័ន្ធសេដ្ឋកិច្ចផែនការ (Planned economic system).....	២

មេរៀនទី២

លក្ខណៈរួមរបស់ប្រទេសអភិវឌ្ឍន៍

២.១.ទំហំនៃប្រទេសមានភូមិសាស្ត្រ៖.....	៥
២.១.២.អាកាសធាតុ៖	៥
២.១.៣.ជលសាស្ត្រ និងទឹកជំនន់៖	៥
២.១.៤.អាងឈូងសមុទ្រថៃ៖.....	៥
២.១.៥.អាងទន្លេមេគង្គ ឬទន្លេជំរះ.....	៦
២.១.៦.ទន្លេមេគង្គលើ៖.....	៦
២.១.៧.ទន្លេមេគង្គក្រោម	៦
២.២.កម្រិតជីវភាពទាប.....	៦
២.២.១.ការបែងចែកប្រាក់ចំណូល	៧
២.២.២.វិសាលភាពនៃភាពក្រីក្រ	៧
២.២.៣.សុខភាព	៨
២.២.៤.ការអប់រំ.....	៨
២.៣.កម្រិតនៃផលិតផលទាប	៨
២.៤. អត្រារីកចម្រើនខ្ពស់នៃសេដ្ឋកិច្ច	៨
២.៥.កម្រិតកើនឡើងខ្ពស់នៃភាពអត់ការងារធ្វើ	៩

២.៦.ការពឹងផ្អែកលើផលិតផលកសិកម្ម និងការនាំចេញផលិតផលលើកដំបូង	៩
២.៧.ភាពអន់ថយ និងប្រជាជនកុះករនៃកម្ពុជា	១០

មេរៀនទី ៣

ជម្រើសទ្រឹស្តី និងអត្ថន័យ ការ អភិវឌ្ឍន៍

៣.១.ការអភិវឌ្ឍន៍៖ អត្ថន័យ និងការវាស់វែង	១២
៣.១.១.ទស្សនៈឈានទៅមុខនៃការចូលរួមនៅជនបទ	១៣
៣.២ អត្ថន័យនៃការអភិវឌ្ឍន៍	១៣
៣.៣ អត្ថន័យនៃកំណើនសេដ្ឋកិច្ច	១៣
៣.៤.បម្រែបម្រួលតម្រូវការអតិថិជន និងកំណើនប្រាក់ចំណូល	១៤
៣.៣.១.ប្រាក់ចំណូលប្រជាជនក្នុងម្នាក់.....	១៤
៣.៣.២. ការកើនឡើងយ៉ាងលឿននៃចំនួនប្រជាជនសរុប	១៦

មេរៀនទី ៤

ប្រវត្តិសាស្ត្រវិភាគម្រើន និងសហសម័យ

៤.១.ស្ថានភាពសេដ្ឋកិច្ចនៃកម្ពុជាតាមសម័យកាល	១៧
៤.១.១.ស្ថានភាពសេដ្ឋកិច្ចសម័យហ្វូណាន និងចេនឡា.....	១៧
៤.១.២. ទស្សនៈទាន នៃការអភិវឌ្ឍសេដ្ឋកិច្ចសម័យអង្គរ	២២
៤.១.៣.ទស្សនៈទាននៃការអភិវឌ្ឍសេដ្ឋកិច្ចសម័យអាណានិគមបារាំង	២៦
៤.១.៤.ទស្សនៈទានក្នុងការអភិវឌ្ឍសេដ្ឋកិច្ចសម័យសង្គមរាស្ត្រនិយម.....	២៨
៤.១.៥.ទស្សនៈទាននៃការអភិវឌ្ឍសេដ្ឋកិច្ចសម័យសាធារណៈរដ្ឋខ្មែរ.....	៣០
៤.១.៦.ស្ថានភាពវិស័យសេដ្ឋកិច្ចសម័យកម្ពុជាប្រជាធិបតេយ្យ	៣០
៤.២.យោបល់រួមស្តីពីប្រវត្តិសេដ្ឋកិច្ច ឆ្នាំ ១៩៧៩-១៩៩១	៣៣
៤.២.១.ការស្ថាបនាឡើងវិញ ៖ ១៩៧៩-១៩៨១.....	៣៣
៤.២.២.១៩៨១-១៩៨២:ការរៀបចំឱ្យមានរបៀប និង ការចាប់ផ្តើមបទពិសោធសង្គមនិយម.....	៣៤
៤.២.៣.សង្គមនិយម និងការលំបាក៖ ១៩៨៣-១៩៨៦.....	៣៥
៤.២.៤.និន្នាការនៃការធ្វើឱ្យងើបឡើងវិញនៃសង្គមនិយមនិងជោគជ័យនៃផ្នែកឯកជន៖ ១៩៨៧-១៩៩០	៣៦
៤.២.៥.ការបញ្ចប់នៃសេដ្ឋកិច្ចចាស់ ៖ ឆ្នាំ ១៩៩១	៣៧
៤.៣.ទិដ្ឋភាពប្រជាសាស្ត្រទូទៅ	៣៨
៤.៣.១.រចនាសម្ព័ន្ធ អាយុ និងភេទ	៣៨
៤.៣.២.អត្រាកត់សម្គាល់.....	៣៩
៤.៣.៣.ការវិវឌ្ឍបរិមាណ	៤១

៤.៤.ប្រជាជនសកម្ម.....	៤២
៤.៤.១.ប្រជាជនទីក្រុង និងប្រជាជនជនបទ	៤២
៤.៤.២.សារៈសំខាន់នៃប្រជាជនសកម្ម	៤៣
៤.៤.៣.ការបែងចែកប្រជាជនសកម្ម.....	៤៤

មេរៀនទី ៥

ទិដ្ឋភាពវប្បធម៌សង្គម

៥.១.អត្ថិភាពនៃជនជាតិភាគតិច	៤៧
៥.១.១.ជនជាតិវៀតណាម	៤៧
៥.១.២.ជនជាតិចិន	៤៨
៥.១.៣.ជនជាតិចាម និងម៉ាឡេ.....	៤៩
៥.១.៤.ជនជាតិភាគតិចដទៃទៀត	៥០
៥.២.សារៈសំខាន់នៃព្រះពុទ្ធសាសនា	៥០
៥.២.១.សាវត្ថុរបស់ព្រះពុទ្ធ.....	៥១
៥.២.២.ប្រជាជន	៥១
៥.៣.កម្រិតការចេះដឹង	៥២

មេរៀនទី ៦

ការបណ្តាក់ទុន និងការប្រើប្រាស់ប្រភពកម្លាំង

៦.១.រចនាសម្ព័ន្ធនៃផលទុនជាតិ	៥៤
៦.២.កំណើននៃផលទុនជាតិ.....	៥៦

មេរៀនទី ៧

កសិកម្ម (Agriculture)

៧.១. កត្តានានានៃផលិតកម្មកសិកម្ម និងរចនាសម្ព័ន្ធដីផ្លូវកសិកម្ម	៦០
៧.២. ផលិតផលនៃផ្នែកកសិកម្ម.....	៦៣
៧.២.១.ស្រូវ.....	៦៤
៧.២.២.ដំណាំឱ្យផ្លែ.....	៦៥
៧.២.៣.ការចិញ្ចឹមសត្វ	៦៥
៧.២.៤.ការនេសាទ	៦៦
៧.២.៥.កៅស៊ូ.....	៦៧
៧.៣. ការធ្វើពាណិជ្ជកម្ម ផលិតកម្ម កសិកម្ម	៦៧
៧.៣.១.សៀគ្វីប្រពៃណី	៦៧
៧.៣.២.និន្នាការកែលម្អសៀគ្វី.....	៦៨

មេរៀនទី ៨

ការទទួលខុសត្រូវសង្គមរបស់ក្រុមហ៊ុនឧស្សាហកម្ម

៨.១. ឧស្សាហូបនីយកម្មនៅកម្ពុជា ៧០

៨.២. រចនាសម្ព័ន្ធខុស្សាហកម្ម ៧២

៨.៣. ឧស្សាហកម្មនានា ៧៤

 ៨.៣.១. ឧស្សាហកម្មសំណង់ និងសាធារណៈការ ៧៤

 ៨.៣.២. ឧស្សាហកម្មស្បៀង ៧៥

 ៨.៣.៣. សាខា ថាមពល និងទឹក ៧៦

 ៨.៣.៤. ឧស្សាហកម្មថ្នាំជក់ ៧៦

 ៨.៣.៥. វិស័យឧស្សាហកម្មផ្សេងៗទៀត ៧៦

៨.៤. លក្ខខណ្ឌនានានៃអាជីវកម្មរបស់សហគ្រាស ៧៧

៨.៥. រចនាសម្ព័ន្ធ និងការដឹកជញ្ជូន ៧៨

៨.៦. សេវាកម្មផ្សេងៗទៀត ៧៩

មេរៀនទី ៩

ការបម្លែងកសិកម្ម និងអភិវឌ្ឍន៍ជនបទ

Agricultural Transformation and Rural Development

៩.១. ភាពចាំបាច់នៃការពង្រីកកសិកម្ម និង អភិវឌ្ឍន៍ជនបទ (The Imperative of agricultural progress and Rural Development) ៨០

៩.២. ភាពមិនទៅមុខ និងភាពលូតលាស់របស់កសិកម្ម (Agricultural Stagnation and Growth) ៨១

៩.៣. រចនាសម្ព័ន្ធនៃបណ្តាប្រទេសគតិយលោកដែលពឹងពាក់លើកសិកម្ម ៨២

(The structure of Third world Agrarian systems) ៨២

 ៩.៣.១. ទម្រង់ពីរបែបនៃកសិកម្មពិភពលោក (Two kinds of world Agriculture) ៨២

 ៩.៣.២. ចំពោះប្រទេសប្រទេសមិនទាន់អភិវឌ្ឍន៍ ៨២

មេរៀនទី ១០

ការអប់រំ និងការអភិវឌ្ឍន៍ (Education and Development)

១០.១. ការអប់រំ និងធនធានមនុស្ស (Education and human resource) ៨៧

១០.២. អប់រំ ក្នុងតំបន់អភិវឌ្ឍន៍ (A Profile of Education in developing regions) ៨៨

 ១០.២.១. ចំណាយសាធារណៈលើវិស័យអប់រំ (Public Education Expenditure) . ៨៨

 ១០.២.២. ការចុះឈ្មោះចូលរៀន (The Enrollment) ៨៨

 ១០.២.៣. ការចេះអានសរសេរ (Literacy) ៨៩

១០.៣. ការអប់រំសង្គម និងការអភិវឌ្ឍន៍ (Education Society and Development)	៩១
១០.៣.១.ការអប់រំ និងការរីកចម្រើននៃសេដ្ឋកិច្ច (Education and Economic Growth)	៩១
១០.៣.២.ការអប់រំ ភាពមិនស្មើភាព និងភាពក្រីក្រ (Education, inequality, and Poverty).....	៩២
១០.៤.ការអប់រំ ការផ្លាស់ទីលំនៅក្នុងប្រទេស (Education, internal migration).....	៩៣
១០.៥.ការអប់រំ និងការអភិវឌ្ឍន៍ជនបទ (Education and Rural Development)	៩៣
១០.៦ អប់រំ និងការផ្លាស់ប្តូរទីលំនៅអន្តរជាតិ (Education and international Migration)	៩៤

មេរៀនទី ១១

ហិរញ្ញវត្ថុសាធារណៈ

១១.១. ការចំណាយសាធារណៈ:	៩៦
១១.១.១.ការចំណាយតាមហិរញ្ញវត្ថុ	៩៦
១១.១.២.ការចំណាយនៃការប្រព្រឹត្តិទៅនៃកិច្ចការរដ្ឋបាល.....	៩៧
១១.២. ចំណូលសាធារណៈ:	៩៨
១១.២.១.រចនាសម្ព័ន្ធ ចំណូល	៩៨
១១.២.២.ពន្ធអាករ.....	៩៩

ជំពូកទី ១២

គោលនយោបាយអភិវឌ្ឍន៍សេដ្ឋកិច្ច (Rural Development Policy)

១២.១.ទំហំនៃគោលនយោបាយអភិវឌ្ឍន៍ជនបទ.....	១០២
១២.២ សនិទានភាពនៃបទអន្តរាគមន៍របស់រដ្ឋាភិបាល	១០៣
១២.៣ ស្ថានភាពនៅទីជនបទ.....	១០៣
១២.៣.១បញ្ហាក្នុងការអភិវឌ្ឍន៍នៅជនបទ.....	១០៤
១២.៣.២.បណ្តុំនៃអត្រាប្រជាជននៅជនបទមានលក្ខណៈមិនរៀបរយ	១០៤
១២.៣.៣.សេដ្ឋកិច្ចមិនឃ្លាតឆ្ងាយទេ.....	១០៤
១២.៣.៤.ភាពស្មើគ្នានៃមធ្យោបាយសេវាកម្មសាធារណៈ.....	១០៥
១២.៣.៥.ការកំណត់គោលដៅកម្មវិធីនៅជនបទ	១០៥
១២.៣.៦.សុវត្ថិភាពចំពោះប្រជាជន និងទឹកនៃសម្រាប់ការរស់នៅ.....	១០៥
១២.៣.៧.គុណសម្បត្តិក្នុងការបំពេញប្រាក់ក្នុងពាណិជ្ជកម្ម	១០៦
១២.៣.៨.ការទប់ទល់ក្នុងការបង្កើតហេដ្ឋារចនាសម្ព័ន្ធសង្គម.....	១០៦
១២.៤ កសិដ្ឋាន/ជនបទ	១០៧
១២.៥.ទស្សនៈមិនត្រឹមត្រូវរបស់ប្រជាជននៅតាមតំបន់ជនបទ	១០៨
១២.៦.ការកំណត់និយមន័យនៃការអភិវឌ្ឍន៍ជនបទ.....	១០៨

១២.៧ ជម្រើសនៃគោលនយោបាយអភិវឌ្ឍន៍ជនបទ.....	១០៩
១២.៧.១.ការអប់រំ.....	១០៩
១២.៧.២.សាលាហិរញ្ញវត្ថុប្រពៃណី.....	១១០
១២.៧.៣.សុខភាពជនបទ.....	១១១
១២.៨. ការបន្តស្តារនិងកសាងហេដ្ឋារចនាសម្ព័ន្ធរូបវន្ត.....	១១៤
១២.៩.ការអភិវឌ្ឍផ្នែកឯកជននិងការបង្កើតការងារ.....	១១៩
១២.១០.ការកសាងសមត្ថភាពនិងការអភិវឌ្ឍធនធានមនុស្ស.....	១២៦
១២.១១.សកម្មភាពនិងយុទ្ធសាស្ត្រ.....	១៣១
១២.១២.វិភាគគោលនយោបាយកសិកម្ម.....	១៣៥
១២.១៣.គ្រោះថ្នាក់នៃការផ្លាស់ប្តូរតម្លៃនៅក្នុងទីផ្សារ.....	១៣៥

បណ្ណាល័យសាស្ត្រ (Bibliography)

មេរៀនទី១

សេដ្ឋកិច្ចអភិវឌ្ឍន៍ និងប្រទេសទុតិយលោក ទស្សនៈសកលលោក

១.១.តើមនុស្សមួយភាគបីស្មើនៃរបៀបរស់នៅរបស់គេ? (How the other three quarters live)

មនុស្សទាំងអស់នៅក្នុងពិភពលោក នៅពេលដែលភ្នាក់ពីដំណេកនៅពេលព្រលឹមតែងតែប្រឈម មុខនឹងថ្ងៃថ្មីមួយ នៅក្រោមកាលៈទេសៈខុសៗគ្នា។ អ្នកខ្លះគេរស់នៅក្នុងភ្នំភ្នំមួយដែលមានសុខភាព ដែលមានបន្ទប់ច្រើន គេមានម្ហូបចំណីគ្រប់គ្រាន់ដើម្បីបរិភោគ មាន សំលៀកបំពាក់ទាន់សម័យ និង មាន សុខភាពល្អ និង មានភាពមិនខ្វះខាតលុយកាក់។ ជាពិសេសទៅទៀត ឪពុកម្តាយ គេអាចមានគ្រប់គ្រាន់ ក្នុងការអប់រំ និងបណ្តុះបណ្តាលកូនចៅគេទៀតផង។ ប៉ុន្តែមនុស្សមួយចំនួនធំ ប្រហែលជាច្រើនជាង ៣ ភាគ៥ នៃប្រជាជនពិភពលោក ៥៣ កោដី បានជួបវាសនាដ៏អាក្រក់ គឺពួកគេរស់នៅដោយគ្មានរក ឬ មាន តែបន្តិចបន្តួចប៉ុណ្ណោះ គ្មានម្ហូបចំណីផ្គត់ផ្គង់គ្រប់គ្រាន់ សុខភាពមិនល្អ អវិជ្ជា គ្មានការងារធ្វើ ជីវិតរបស់គេ អាចអួរ ជាទីបំផុត។

១.២.ការសិក្សាសេដ្ឋកិច្ច និងការអភិវឌ្ឍន៍

ការសិក្សាសេដ្ឋកិច្ចអភិវឌ្ឍន៍ គឺជាការសិក្សាមួយថ្មី គួរជាទីចាប់អារម្មណ៍និងជាមែកធាងមួយដ៏ ទូលាយនៃសេដ្ឋកិច្ច និង សេដ្ឋកិច្ចនយោបាយ។ Adam smith ជាអ្នកសេដ្ឋកិច្ចអភិវឌ្ឍន៍ទី១ ជាអ្នកត្រួស ត្រាយទី១ លើសេដ្ឋកិច្ចអភិវឌ្ឍន៍ និងជាអ្នកមានចិត្តសិក្សាលើបញ្ហា និងដំណើរការសេដ្ឋកិច្ចអភិវឌ្ឍន៍ក្នុង ប្រទេស Africa, Asia, and Latin America ដែលកើតឡើងតាំងពី៤ ទសវត្សមុន។ អ្នកខ្លះប្រកាសថា សេដ្ឋកិច្ចមិនមែនជាមែកធាងច្បាស់លាស់នៃសេដ្ឋកិច្ចក្នុងទស្សនៈដូចគ្នានោះទេ ដូចជា ម៉ាក្រូសេដ្ឋកិច្ច សេដ្ឋកិច្ចពលករ ហិរញ្ញវត្ថុទូទៅ និងរូបិយបណ្ណសេដ្ឋកិច្ច ដែលគេពោលអះអាងថា គឺជាការច្របូកច្របល់ គ្នាមួយ និងមូលដ្ឋាននៃការមិនកែប្រែក្នុងការអនុវត្តន៍នៃវិស័យទាំងនោះ ប៉ុន្តែវាអនុវត្តន៍តែម្តងទៅលើសេដ្ឋ កិច្ចនីមួយៗណែប្រទេស Africa, Asia, and Lation America.

១.១.១. ធម្មជាតិនៃការអភិវឌ្ឍន៍សេដ្ឋកិច្ច Nature of Development Economic

ប្រពៃណីសេដ្ឋកិច្ច វាទាក់ទងជាដំបូងលើសមត្ថភាព ឬ ភាពផ្តល់ផលល្អ, តំលៃមិនចាំបាច់ក្នុង ការចែករំលែកនូវធនធានដែលអោយផលដោយកម្រ ហើយទាក់ទងជាមួយការរីកចម្រើនដ៏ល្អបំផុតនៃ ធនធានទាំងនោះ។

ប្រពៃណីសេដ្ឋកិច្ចមានន័យ Traditional Neoclassical Economic ដែលជាសេដ្ឋកិច្ចមូលធន ដែលកំណត់លក្ខណៈដោយអធិបតេយ្យភាពនៃអ្នកប្រើប្រាស់ លទ្ធភាពនៃការកប្រាក់ចំណេញអតិ បរិមាណ សហគ្រាសឯកជន និង សុក្រិតភាពនៃការប្រកួតប្រជែង។ វាសង្កត់ធ្ងន់ទៅលើសមត្ថភាពនៃការ

ចែកផ្តល់ធនធានដែលក្រ តាមប្រព័ន្ធតំលៃ និងកម្លាំងនៃការផ្គត់ផ្គង់ និងតំរូវការ។ មានន័យថា ត្រូវតែផលិតនូវផលិតផលដែលមានតំលៃអតិបរិមា ដែលអាចធ្វើទៅបាន ដោយប្រើបច្ចេកទេសនៃការផលិត ដែលតំលៃអប្បបរិមា និង ពិចារណា លើប្រសិទ្ធភាពនៃតំរូវការទីផ្សារ។

សេដ្ឋកិច្ចនយោបាយដើរហួសប្រពៃណីសេដ្ឋកិច្ច សង្គម និង ស្ថាប័ន ដោយឆ្លងតាម រយៈក្រុមអ្នកសេដ្ឋកិច្ច និងក្រុមអ្នកនយោបាយដ៏ធ្វើមដែលមានសមត្ថភាពលើការបែងចែករំលែកធនធានដែលកម្រតំណពេលបច្ចុប្បន្ន ហើយក្នុងពេលអនាគត គឺដោយសារភាពមិនចុះសម្រុងគ្នានូវផលប្រយោជន៍ផ្ទាល់របស់គេ ឬ ក៏ទាក់ទងទៅនឹងទំនាក់ទំនងរវាងនយោបាយ និងសេដ្ឋកិច្ច ដោយយកចិត្តទុកដាក់លើតួនាទីនៃអំនាចក្នុងការធ្វើសម្រេចចិត្ត។

១.១.២. តួនាទីយ៉ាងសំខាន់នៃតំលៃក្នុងការអភិវឌ្ឍន៍សេដ្ឋកិច្ច

សេដ្ឋកិច្ចជាវិទ្យាសាស្ត្រសង្គមមួយ។ សេដ្ឋកិច្ចទាក់ទិនទៅនឹងភាគស្ថិតស្ថេរនៃមនុស្សជាតិ និងប្រព័ន្ធសង្គមដូចគ្នា។ ដូចបានបញ្ជាក់ខាងលើ ក្នុងផ្នែកសេដ្ឋកិច្ច អាចនិន្នាការ និងការប្រែប្រួលយ៉ាងធំធេងទៅតាមស្ថានភាព វប្បធម៌ ពេលវេលារបស់ប្រទេសនីមួយៗ។

១.៣. សេដ្ឋកិច្ចជាប្រព័ន្ធសង្គម

ប្រព័ន្ធសេដ្ឋកិច្ចពិភពលោកចែកចេញជា ៤ ៖

១.៣.១. ប្រព័ន្ធសេដ្ឋកិច្ចបុរាណ (Traditional economic system)

សេដ្ឋកិច្ចបុរាណ ជាប្រព័ន្ធសេដ្ឋកិច្ចដែលពឹងផ្អែកលើមូលដ្ឋានប្រពៃណី ទំនៀមទំលាប់ សហគមន៍គ្រួសារ ឬ សាសនា។

ប្រព័ន្ធសេដ្ឋកិច្ចបុរាណមានភាពពេញនិយមជាសេដ្ឋកិច្ចដើម ឬ មិនអភិវឌ្ឍន៍នោះឡើយ ដែលមានឧបករណ៍និងបច្ចេកទេសហួសសម័យ ។

ប្រព័ន្ធសេដ្ឋកិច្ចបុរាណ គឺពាក់ព័ន្ធនឹងការពង្រីកការផលិតក្នុងវិស័យ កសិកម្មដើម្បីផ្គត់ផ្គង់ជីវភាព។

១.៣.២. ប្រព័ន្ធសេដ្ឋកិច្ចផែនការ (Planned economic system)

ក្នុងប្រព័ន្ធសេដ្ឋកិច្ចផែនការឬសេដ្ឋកិច្ចបញ្ជា អាជ្ញាធរកណ្តាលរដ្ឋាភិបាលគឺជាអ្នកកំណត់ (ដំណើរការប្រព្រឹត្តិទៅនៃសេដ្ឋកិច្ច និង ជាអ្នកធ្វើ សេចក្តីសម្រេចចិត្ត ថាតើត្រូវផលិតអ្វី? ផលិតយ៉ាងដូចម្តេច ? បែងចែក យ៉ាងដូចម្តេច ? នរណាជាអ្នកទទួលយក ?

ក្នុងប្រព័ន្ធសេដ្ឋកិច្ចបញ្ជា អាជ្ញាធរកណ្តាលតែងតែដាក់ចេញនូវគំរោង ផែនការសុក្រស្មាញ និងមានលក្ខណៈល្អិតល្អន់ក្នុងការប្រព្រឹត្តិទៅនៃខ្សែសេដ្ឋកិច្ចជាតិ ។

ប្រព័ន្ធសេដ្ឋកិច្ចផែនការ ត្រូវបានអនុវត្តន៍ច្រើនកាលពីជាងមួយទស្សវត្សមុន តែបច្ចុប្បន្ននេះ ប្រទេសដែលអនុវត្តន៍ប្រព័ន្ធសេដ្ឋកិច្ចផែនការនេះ ដូចជាប្រទេសចិន គុបា...បានងាកចេញមកអនុវត្តន៍ ប្រព័ន្ធសេដ្ឋកិច្ច ទីផ្សារវិញ ។

ក.ការជ្រើសរើសចំណាត់ថ្នាក់របស់ប្រទេសកំពុងអភិវឌ្ឍន៍

ជាសមាជិកនៃអង្គការសហប្រជាជាតិដែលជាប្រតិទិនទុតិយលោក។ ១៤៤ មានប្រទេស នៅ ពេលដែលប្រទេសភាគច្រើន ស្ថិតក្នុងភាពក្រីក្រ គសបានបែងចែកជាចំណាត់ថ្នាក់ នូវវប្បធម៌ លក្ខខណ្ឌសេដ្ឋ កិច្ច និងនយោបាយ។ នៅក្នុងប្រទេសទុតិយលោក មានប្រព័ន្ធចំណាត់ថ្នាក់ ៣៖

១ប្រព័ន្ធចំណាត់ថ្នាក់ធ្វើឡើងដោយអង្គការសហប្រជាជាតិ .

ដោយអង្គការសហប្រតិការ និងអភិវឌ្ឍន៍សេដ្ឋកិច្ច .២

ដោយអង្គការធនាគារ។ .៣

ព្រះរាជាណាចក្រនោះ បានជួបប្រទះនឹងឧបសគ្គ ចាប់តាំងពីសតវត្សទី ១៣ មក នូវការបាត់ លំនឹងពីរបែបដោយសារ៖

ការផ្តាច់ព .ក៏ប្រភពដើមរបស់វប្បធម៌ឥណ្ឌា ដោយសារការវាតទីរបស់ពួកមួយស៊ីនម៉ង់ នៅ ប្រទេសឥណ្ឌា ជាការផ្តាច់ចេញតាមរយៈការឆ្លងកាត់ពីសាសនាព្រហ្មញ្ញ មកកាន់ព្រះពុទ្ធសាសនា ថេរវាទ និងពីការផ្លាស់ប្តូរនៃការប្រើប្រាស់អក្សរ ពីសំស្ក្រឹត មក ភាសាបាលី ។ល។

ការគាបសង្កត់ ពី ពួកចោរព្រៃ គឺពួកសៀម។ .ខការប្រយុទ្ធគ្នានៅសមរម្យមិអង្គរ បានបង្កនូវវិនាស កម្ម ដល់ប្រព័ន្ធធារាសាស្ត្រយ៉ាងធ្ងន់ធ្ងរ។

សរុបមក អ្វីទាំងអស់បាននាំទៅដល់ជាបឋមនូវការផ្លាស់ប្តូរនូវមនោគមវិជ្ជានៃរាជវង្ស ជានិមិត្តរូប មានជំនឿរឿងព្រះបាទត្រសក់ផ្អែម បន្ទាប់មកមានការផ្លាស់ប្តូរទីតាំងមូលដ្ឋាននយោបាយ និងកសិកម្ម នៃ ព្រះរាជាណាចក្រ មកកាន់ដីសណ្តរនៃទន្លេមេគង្គ នៅជ្រុងម្ខាង ជិតអតីតអាណាចក្រហ្វូណាន នាសតវត្ស ទី ១៤ ។

នៅដំណាក់កាលនោះ ប្រពណី នយោបាយ និងវប្បធម៌ខ្មែរ បានស្ថិតនៅចន្លោះរវាងមួយផ្នែកប្រព ណី ប្រវត្តិ សាស្ត្ររបស់ខ្លួន និងឡូហ្សិកនៃសង្គមកសិកម្មសម័យអង្គរ ហើយមួយផ្នែកទៀត មកជាការ ចាំបាច់ធានា ដែលត្រូវចងក្លាប់ជាមួយអតីតប្រពណីពាណិជ្ជកម្មផ្លាស់ប្តូរ ជាមួយបរទេសនៃសម័យហ្វូណ ន។ ជាកស្តុតាងនៃ ទំនាស់ទាំងនោះ គឺការលេចឡើងនៅការចាយប្រាក់នាសតវត្សទី ១៦ និងបង្កហេតុនៃ ឧបករណ៍សេដ្ឋកិច្ច ដ៏រស់ រវើកនេះ នៅតែស្ថិតនៅឯកកោ ពីទម្លាប់ខ្មែរបុរាណ ស្របទៅនឹងរូបភាព ដុយអា លីស ដែលការអភិវឌ្ឍទាំងផ្នែក បុរាណ និងសម័យ។

តាំងយូរយារណាស់មកហើយ លុយរៀលខ្មែរបានខ្ចីឈ្មោះលុយបរទេសមកសម្របតាម គឺសម្រប តាមលុយរៀល ពួកអេស្ប៉ាញូលដែលដិះសំពៅមកធ្វើជំនួញនៅកម្ពុជា ហើយក៏ជាការលើកទឹកចិត្តដៃដល់

ដែលយកប្រាក់មកប្រើប្រាស់ ១៦ អ្នកសេដ្ឋកិច្ច សម័យសតវត្ស ទីរាស់ចាយវាយក្នុងផ្នែកសេដ្ឋកិច្ច ធ្វើឱ្យប្រជាជននៃសង្គមស្ថិតនៅក្នុងស្ថានភាពជាប់ទាក់ទងតិច ឬច្រើនជាមួយពួកបរទេស ដូចជា ចិន ម៉ាឡេ ជប៉ុន ពែក្ស ហូឡង់ ព័រទុយហ្គេ និងបរទេសដទៃទៀត។

កម្ពុជាស្ថិតក្នុងទំនាស់បែបនេះ ដែលនាំទៅដល់ការឱ្យនិយមន័យ តុល្យការនឹងនមួយ ដែលពួកឈ្មួនពានដូចជា ពួកវៀតណាម និងពួកថៃ មិនព្រមបញ្ឈប់នូវការឈ្មួនពាននេះ តាំងពីសតវត្សទី ១៧ តាម រយៈការកេងប្រវ័ញ្ចយកទឹកដីខ្មែរ មិនឈប់ឈរ។

១៩ នៅក្នុងរយៈពេលពាក់កណ្តាលដើមសតវត្សទី ពេលដែលកម្ពុជាបានធ្លាក់ចូលទៅក្នុងដង្កាប់ប្រទេសនេះ បានត្រូវសង្គ្រោះដោយព្រះរាជវង្សពីព្រះអង្គ គឺព្រះបាទសម្តេចព្រះអង្គច័ន្ទ ១៨០៦-១៨៣៤- និងព្រះបាទអង្គឌួង ១៨៤៥ដែលព្រះអង្គទាំងពីរ បានទទួលការជោគជ័យក្នុងការទាក់ទាញការ ១៩៦០- យកចិត្តទុកដាក់របស់ពួកលោកខាងលិចដែលជាអ្នកគាំពារបរទេស ក្នុងសង្គ្រាមតាមតំបន់នានារបស់ពួកគេ។ ព្រះរាជបុត្រព្រះអង្គឌួង គឺព្រះបាទសម្តេចព្រះនរោត្តម ១៨៦០បានទទួលផ្លែផ្កាពីការបើក ១៩០៤- និងព្រះរាជាណាចក្រសៀម ដែលបានចុះ ៣ ចំហ ហើយកិច្ចព្រមព្រៀងនៃអាណាចក្រ ណាប៉ូឡេអុងទី ហត្ថលេខានៅបាងកក ទើបសង្គ្រោះបាននូវប្រពៃណីរាជានិយមខ្មែរ។

មេរៀនទី២

លក្ខណៈរួមរបស់ប្រទេសអភិវឌ្ឍន៍

ការពិណ័នានៃភាពរួមគ្នា របស់ប្រទេសកំពុងអភិវឌ្ឍន៍តម្រូវអោយមានការត្រួតពិនិត្យនូវសមាសភាគទាំង៧នេះ៖

២.១. ទំហំនៃប្រទេសមានភូមិសាស្ត្រ៖

កម្ពុជា ជាប្រទេសវាលរាប ឬខ្ពង់រាប ជាទូទៅមានកំពស់ដីរាប ហើយស្ថានភាពទឹកដី គ្មានឧបសគ្គដល់គមនាគមន៍ឡើយ។ មណ្ឌលកណ្តាលរបស់ប្រទេស មានវាលរាបដែលត្រូវទឹកលិចយ៉ាងធំ ហើយនៅតាមបរិវេណព្រំដែន មានជួរភ្នំ តែមិនសូវខ្ពស់។

២.១.២. អាកាសធាតុ៖

មានរបបអាកាសធាតុខ្យល់មូសុង នៃតំបន់ប្រទេសក្តៅនៅទ្វីបអាស៊ី។ កម្រិតកម្ដៅ មិនផ្លាស់ប្តូរច្រើនទេនៅក្នុងរយៈពេលមួយឆ្នាំៗ លើកលែងតែនៅតំបន់ភ្នំ។ ជាមធ្យម កម្ដៅប្រចាំឆ្នាំក្នុងតំបន់វាលរាប គឺអង្សារសេ ។ នៅខែមីនា មេសា ក ២៧ ខ្ពស់ជាងម្ដៅឡើងខ្ពស់ នៅខែវិច្ឆិកា ធ្នូ ធាតុអាកាសមិនសូវក្តៅទេ ហើយចន្លោះនៃការផ្លាស់ប្តូរកម្ដៅ មានកម្រិតតែ ៤ អង្សារសេ ប៉ុណ្ណោះ។

២.១.៣. ជលសាស្ត្រ និងទឹកជំនន់៖

សារៈសំខាន់នៃទន្លេ បឹង ស្ទឹង និងចរិតរបស់វា បានត្រូវចាត់ទុកថាមានប្រយោជន៍ ដល់សេដ្ឋកិច្ចកម្ពុជា។ គម្រោងនានាក្នុងនោះមានគម្រោងអភិវឌ្ឍន៍សេដ្ឋកិច្ច និងសង្គម របស់គណៈកម្មាធិការទន្លេមេគង្គ បានចាត់ចែងជុំវិញបញ្ហាធ្វើឱ្យ មានតម្លៃឡើងដល់ទន្លេមេគង្គ។

២.១.៤. អាចយូចសមុទ្រថៃ៖

មិនតំណាងឱ្យផលប្រយោជន៍ទេ បើពិនិត្យលើចំណុចសេដ្ឋកិច្ច៖ ជាការប្រមូលផ្តុំនូវជំរាលទឹកធ្លាក់ ដែលមានកំណើតនៅក្នុងជួរភ្នំក្រវាញ ហើយធ្លាក់ទៅក្នុងយូងសមុទ្រថៃ។ ប៉ុន្តែវាអាចផ្តល់ជាថាមពលវារីអគ្គិសនី ដូចជាទំនប់ភ្នំកំបាយនៅខេត្តកំពត ដែលបានរៀបចំកសាងម្តងរួចមកហើយ នៅចុងទសវត្ស ឆ្នាំ ១៩៦០ ។

២.១.៥. អាចទន្លេមេគង្គ ឬទន្លេធំ៖

ទន្លេមេគង្គប្រវែង ៤,២០០ គ.ម. ស្រោច ស្រពកម្ពុជា ចម្ងាយ ៥០០ គមដែលគេហៅថា ទន្លេធំ .ម.
។

២.១.៦. ទន្លេមេគង្គលើ៖

គិតចាប់ពីក្រចេះ ឡើងតាមចរន្តទន្លេមេគង្គ ដែលនាវាមិនអាចបើកបរបាន មានដុះថ្ម ពេញផ្ទៃ ទន្លេ ដែលអាចសង់ទំនប់វារីអគ្គិសនី មានការចាប់ផ្តើមសិក្សា តាំងពីដើមឆ្នាំ ១៩៦០ មក នៅសម្បូរ និងស្ទឹងត្រែង ។

២.១.៧. ទន្លេមេគង្គក្រោម

ចាប់ពីក្រចេះ នាវាអាចបើកបរ រហូតដល់សមុទ្រ។ នៅក្នុងពេញ ទន្លេមេគង្គបានទទួលដៃទន្លេឈ្មោះ ទន្លេសាប ហើយក៏មានការបែកចេញជាដៃមួយទៀតឈ្មោះថា ទន្លេបាសាក់ ដែលគេហៅទន្លេទាំងនេះថា ទន្លេចតុមុខ ។

២.២. កម្រិតជីវភាពនាម

ទីមួយ គឺការធ្វើជំរឿន ជាគោលការណ៍លម្អិតស៊ីក្នុងប្រទេសមួយចំនួនមនុស្សប្រុស អាយុ គុណ សម្បត្តិ ការបែងចែកតាមតំបន់រស់នៅ មុខរបរ និងកំណើតរបស់គេសុទ្ធតែជាកត្តានៃតួលេខ ដែលជះឥទ្ធិ ពលទៅលើជីវភាព និងការវិវឌ្ឍសេដ្ឋកិច្ចរបស់ប្រទេស។ ដោយសារសារៈសំខាន់នោះហើយ ដែលធ្វើឱ្យ យើងចាប់ផ្តើមសិក្សាអំពីប្រជារាស្ត្រនៅកម្ពុជា។

ដើម្បីធ្វើការសិក្សា គេត្រូវមានប្រភពបឋមសំខាន់ៗ៖ ការសន្និដ្ឋាន ការអង្កេតពីអ្នកដំណើរ លទ្ធផល អង្កេតជាផ្នែកៗ។ តែគេក៏ត្រូវយកចិត្តទុកដាក់ផងដែរ។

ស្ថានភាពនៃប្រជាជនកម្ពុជា ជាបឋមគេឱ្យនិយមន័យតាមអាយុ និងតាមភេទ។ ស្ថានភាពនោះអាច គូស វាស់តាមពីរ៉ាមីតអាយុ។ ក្នុងសំណុំពីរ៉ាមីតយោង អាយុស៊ីមេទ្រីគ្នាហើយស្របទៅតាមភេទ។ សមាសភាព នោះមានភាពធម្មតា ហើយឆ្លុះបញ្ចាំងនូវចលនាធម្មជាតិរបស់ប្រជាជននោះ។ ព្រឹត្តិការណ៍សង្គ្រាម ទុរភិក្ស ដែល ធ្វើឱ្យជួយសមាសភាពនោះ និងចលនាអន្តោប្រវេសន៍អន្តរជាតិ និងរួមចំណែកធ្វើឱ្យមានការប្រែ ប្រួលយ៉ាង សំខាន់ដល់រូបភាពនៃពីរ៉ាមីត។

ក្នុងការលម្អិតពីរ៉ាមីត បង្ហាញពីភាពមិនទៀងទាត់នៃតួលេខនៃជំរឿន ដែលបញ្ជាក់ឱ្យឃើញថា ប្រជាជនមានអាយុពី ៤ ទៅ ៩ ឆ្នាំ មានចំនួនច្រើនជាងប្រជាជនមានអាយុ ០ ឆ្នាំ ដល់ ៤ ឆ្នាំ។ ការខូច ខាតចន្លោះនេះ ពន្យល់ដោយឡែកបាន ដោយការប្រព្រឹត្តទៅនៃអ្នកអង្កេតនានាដែលបានរៀបចំ បែងចែក កុមារ អាយុលើសពី ៤ ឆ្នាំ និងតិចជាង ៩ ឆ្នាំ ដាក់ចូលទៅក្នុងក្រុមអាយុ ៥ឆ្នាំ ពីព្រោះថាកុមារជាច្រើន ៩-

ឆ្នាំ មិនទាន់បានចុះនៅក្នុងបញ្ជីនៅឡើយ។ ជាប្រពៃណីនៅកម្ពុជា ការរាប់អាយុគិត ១ មានអាយុក្រោម ២ឆ្នាំ ទៅហើយ។ ឆ្នាំ កន្លះ ក៏រាប់ជា ១ ត្រឹមតែពីក្បាលឆ្នាំ ទោះបីទារក ទើបនឹងកើតបានជាង

ការខ្វះចន្លោះផ្សេងទៀត គឺភាពខុសគ្នារវាងប្រជាជន អាយុពី ១០ ទៅ ១៥ ឆ្នាំ និងភាពខុសគ្នារវាង អាយុពី ១៥ ទៅ ២០ ឆ្នាំ។ មានកុមារអាយុលើសពី ១៥ ឆ្នាំ បែរជាប្រកាសថាអាយុតិចជាង ១៥ ឆ្នាំ ដោយខ្លាច គ្មានសិទ្ធិចូលរៀន។ រចនាសម្ព័ន្ធតាមអាយុ ត្រូវបានសរុបលើតារាងបញ្ជាក់៖

Africa	Asia	Latin
Tanzania -0.3	Bangladesh 0.4	Mexico 2.6
Kenya 1.9	India 1.8	Guatemala 1.4
Uganda -2.6	Indonesia 4.6	brazil 4.3
Materia -2.6	Philippines 1.9	Peru 0.1

២.២.១. ការមែងចែកប្រាក់ចំណូល

ដើម្បីបង្កើនខ្យល់ដកដង្ហើមដោយសារតែភាពមិនច្បាស់លាស់ នៃការចុះបញ្ជីអត្រានុកូលដ្ឋាន បញ្ជី ជាតិកំណើត និងបញ្ជីមរណៈភាពនៅកម្ពុជា ហើយមិនអាចយកជាមូលដ្ឋានគិតគូរ ដល់អត្រាដែលបាន បញ្ជាក់ពីចលនារបស់ប្រជាជន គេយកជាការបានតែចំពោះលទ្ធផលនានានៃការអង្កេត ដែលប្រព្រឹត្តទៅ នៅឆ្នាំ ១៩៥៨ ១៩៥៩ ១៩៦២ និងមុនខែឧសភា ១៩៩៣ របស់អ៊ុនតាក់។

២.២.២. វិសាលភាពនៃភាពក្រីក្រ

ភាពក្រីក្រកំរាលជាលំដាប់លាប់នៅក្នុងប្រទេសកំពុងអភិវឌ្ឍន៍ភាគច្រើនគឺជាបញ្ហាដ៏ធ្ងន់ធ្ងរ បំផុតមួយដែលកំពុងប្រឈមមុខនឹងពិភពលោក។ ដើម្បីកាត់បន្ថយភាពក្រីក្រឱកាសការងារច្រើនត្រូវ បង្កើតសម្រាប់ជនក្រីក្រ។ ដើម្បីសំរេចគោលដៅនេះការអភិវឌ្ឍឧស្សាហកម្មដែលពឹងផ្អែកលើកម្លាំងពលកម្មគឺជាគន្លឹះពិសេសកសិកម្មអាចផ្តល់តែឱកាសការងារមានកំណត់ហើយវិស័យសេវាកម្មអាចក្លាយជាវិស័យ ឈានមុខគេក្នុងដំណាក់កាលបន្ទាប់នៃការអភិវឌ្ឍន៍សេដ្ឋកិច្ច។ ជាការពិតណាស់ទោះបីជាបដិវត្តបែតង នៅអាស៊ីបានបង្កើនផលិតកម្មគ្រាប់ធញ្ញជាតិយ៉ាងខ្លាំងក៏ដោយក៏វាមានផលប៉ះពាល់តិចតួចទៅលើតំរូវការ ពលកម្ម ដើម្បីដំណើរការសកម្មភាព ១៩៩៤។ ជាលទ្ធផលវាបានបង្កើនឱកាសការងារនៅក្នុងវិស័យមិនមែន (កសិកម្មជាជាងក្នុងវិស័យកសិកម្មដែលបានចូលរួមចំណែកដោយផ្ទាល់ដល់ការកាត់បន្ថយភាពក្រីក្រនៅ) អាស៊ីOtsuka et al 1 , 2009) ។

២.២.៣.សុខភាព

សកម្មភាពភាពក្រីក្រសុខភាពគឺជាអង្គការក្រៅរដ្ឋាភិបាលមួយដែលធ្វើការដើម្បីពង្រឹងប្រជាជនក្រីក្រនិងជួបការលំបាកក្នុងការតស៊ូដើម្បីសុខភាពធ្វើឱ្យប្រជាជនដែលមានការធ្វេសប្រហែសភាគច្រើនជាអាទិភាពខ្ពស់បំផុត។

២.២.៤.ការអប់រំ

កំរិតខ្ពស់នៃការអប់រំត្រូវបានផ្សារភ្ជាប់ជាមួយនឹងលទ្ធផលវិជ្ជមានជាច្រើនរួមមាន៖ សុខភាពនិងសុខុមាលភាពល្អប្រសើរការជឿទុកចិត្តសង្គមខ្ពស់ចំណាប់អារម្មណ៍នយោបាយកាន់តែស៊ីជម្រៅខាងអាកប្បកិរិយាខាងនយោបាយទាបនិងអាកប្បកិរិយាអវិភាពតិចចំពោះជនអន្តោប្រវេសន៍។

២.៣.កម្រិតផលិតផលធានា

ផលិតផលធានាមានបួនកម្រិត ៖ ស(បង្ហាញក្នុងរូបភាពខាងក្រោម) ្នូលរូបិយាយីអាចបន្ថែមនិងសន្យា។ វត្ថុនីមួយៗមានសារៈសំខាន់ក្នុងការស្វែងយល់ដើម្បីដោះស្រាយតម្រូវការរបស់អតិថិជននិងផ្តល់ជូនអតិថិជននូវបទពិសោធន៍ពេញលេញ។

កំរិតផលិតផលទាំង ៥ គឺ៖

- អត្ថប្រយោជន៍៖ តំរូវការមូលដ្ឋានរឹចរង់បានដែលអតិថិជនពេញចិត្តដោយការប្រើប្រាស់ផលិតផលរឺសេវាកម្ម ...
- ផលិតផលទូទៅ៖ ...
- ផលិតផលរំពឹងទុក៖ ...
- ផលិតផលមានកាលៈទេសៈ៖ ...
- ផលិតផលសក្តានុពល។

២.៤. អត្រាការចម្រើនខ្ពស់នៃសេដ្ឋកិច្ច

កំណើនសេដ្ឋកិច្ចគឺជាការកើនឡើងនៃការផលិតទំនិញនិងសេវាកម្មនៅក្នុងសេដ្ឋកិច្ច។ ការកើនឡើងនូវទំនិញមូលធនកម្លាំងពលកម្មបច្ចេកវិទ្យានិងដើមទុនរបស់មនុស្សអាចចូលរួមចំណែកដល់កំណើនសេដ្ឋកិច្ច។ អ្នកសេដ្ឋកិច្ចយល់ស្របថាអត្រាកំណើនផលិតផលក្នុងស្រុកសរុបល្អគឺស្ថិតនៅចន្លោះពី ២ ទៅ ៣ ភាគរយ។ កំណើនត្រូវការ ៣កំណើន) ដើម្បីរក្សាអត្រាគ្មានការងារធ្វើ។ ផលិតផលក្នុងស្រុកសរុប % ៤ បានកើនឡើងក្នុងអត្រាប្រចាំឆ្នាំ (ផ។ ស។ ស) ផលិតផលក្នុងស្រុកសរុប (ប៉ាន់ស្មាន.០ ភាគរយនៅក្នុងត្រីមាសនេះបើយោងតាមការប៉ាន់ស្មានជាមុនដែលចេញផ្សាយដោយការិយាល័យវិភាគសេដ្ឋកិច្ច។

កំណើនសេដ្ឋកិច្ចច្រើនតែនាំទៅរកការកើនឡើងវិសមភាពពីព្រោះកំណើនផ្តល់អត្ថប្រយោជន៍ច្រើនជាងគេ ព្រោះពួកគេមានទ្រព្យនិងមានការងារដែលមានប្រាក់ខែខ្ពស់បំផុត។ កំណើនខ្ពស់ទំនងជាធ្វើឱ្យរដ្ឋាភិបា ... លមានលទ្ធភាពផ្តល់ជូនរដ្ឋសុខុមាលភាពនិងផ្តល់កម្រិតផលិតកម្មអប្បបរមា។

២.៥. កម្រិតកើនឡើងខ្ពស់នៃភាពអត់ការងារធ្វើ

អត្រាគ្មានការងារធ្វើខ្ពស់ គឺជាសញ្ញាមួយនៃវិបត្តិសេដ្ឋកិច្ច ប៉ុន្តែអត្រាគ្មានការងារធ្វើទាបបំផុតអាច ជាសញ្ញានៃសេដ្ឋកិច្ចហួសកំរិត។ ភាពអត់ការងារធ្វើ អាចត្រូវបានចាត់ថ្នាក់ជាការកកស្ទះផ្លូវចរាចរណ៍សម្ព័ន្ធឬស្ថា ប័ន។

ភាពអត់ការងារធ្វើ អាចនាំឱ្យមានជំងឺធ្លាក់ទឹកចិត្តការគោរពខ្លួនឯងទាបការថប់បារម្ភនិងបញ្ហាសុខ ភាពផ្លូវចិត្តផ្សេងទៀតជាពិសេសប្រសិនបើបុគ្គលម្នាក់ពិតជាចង់បានការងារប៉ុន្តែមិនអាចរកការងារធ្វើបាន។ ភាពតានតឹងអាចកើតឡើងដែលបណ្តាលឱ្យមានភាពតានតឹងនិងសម្ពាធលើរាងកាយ។ បញ្ហាសេដ្ឋ កិច្ច៖ ក្នុងពេលអត់ការងារធ្វើគ្មានប្រាក់ចំណូលដែលនាំឱ្យមានភាពក្រីក្រ។

២.៦. ការពឹងផ្អែកលើផលិតផលកសិកម្ម និងការនាំចេញផលិតផលលើកដំបូង

ប្រមាណ ២៥ ភាគរយនៃផលិតផលកសិកម្មរបស់សហរដ្ឋអាមេរិកតាមតម្លៃត្រូវបាននាំចេញជា រៀងរាល់ឆ្នាំ។ ក្នុងចំណោម ១០នៃប្រាក់ចំណូលដែលប្រជាជនអាមេរិកចំណាយលើអាហារជារៀងរាល់ % ភាគរយទៀតសម្រាប់អាហារដែល ៥៤ ភាគរយសម្រាប់អាហារដែលបរិភោគនៅផ្ទះនិង ៤៦ ឆ្នាំមាន បរិភោគនៅឆ្ងាយពីផ្ទះ។

❖ ការពឹងពាក់លើការនាំចេញ

សម្រាប់សេដ្ឋកិច្ចពឹងផ្អែកខ្លាំងលើការនាំចេញភាពប្រែប្រួលទាំងប្រាក់ចំណូលនាំចេញនិងកំណើន សេដ្ឋកិច្ចទាក់ទងនឹងវិបត្តិសេដ្ឋកិច្ចធ្វើឱ្យពួកគេងាយរងគ្រោះបំផុត។ តាមគណនីទាំងអស់កំរិតខ្ពស់នៃ ... ការផ្តោតអារម្មណ៍នៃការនាំចេញមានទំនាក់ទំនងគ្នាយ៉ាងខ្លាំងជាមួយនឹងភាពប្រែប្រួលកាន់តែខ្លាំងនៅក្នុង ប្រាក់ចំណូលនាំចេញនិងអត្រាកំណើនសេដ្ឋកិច្ច។

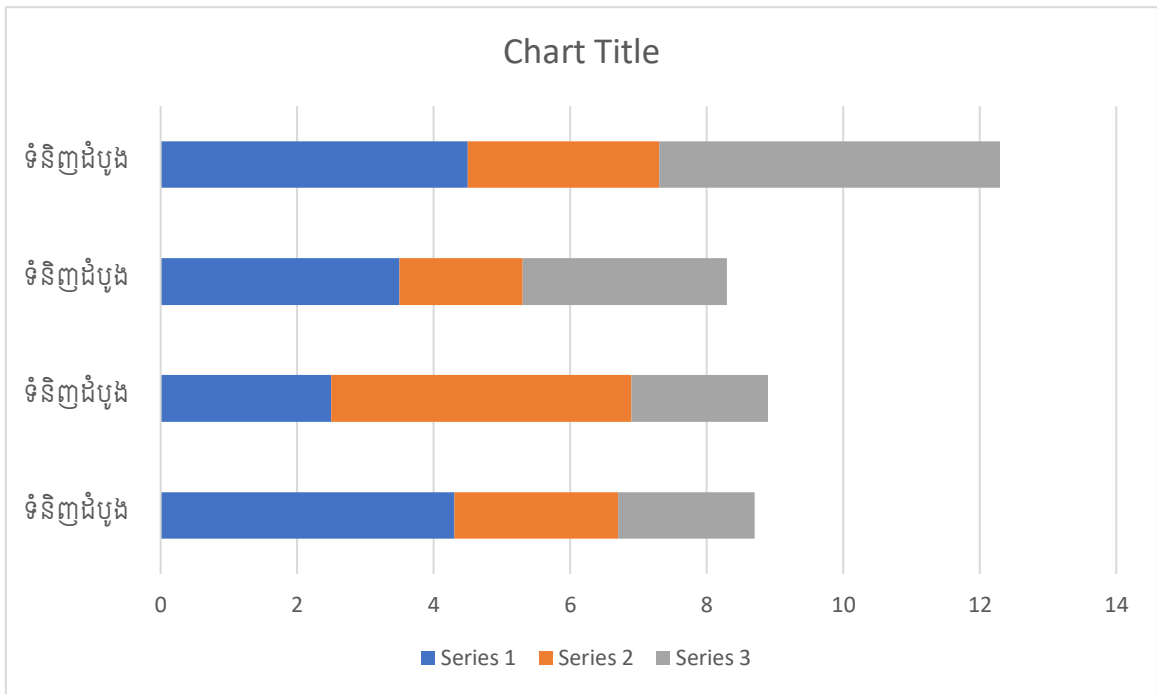

ដូច្នោះនៅពេលអតិថិជនពេញចិត្តនឹងផលិតផល។ នោះមានន័យថាការលាយទីផ្សារបានដំណើរការ។ ផលិតផលគឺជាបេះដូងនៃល្បាយទីផ្សារ។ វាជាអ្វីដែលទីបំផុតបង្កើតឬបំបែកយុទ្ធនាការទីផ្សារ។ ការយល់ដឹងអំពីកម្រិតនៃផលិតផលជួយក្នុងការរចនាផលិតផលជាក់ស្តែងនិងជួយអភិវឌ្ឍល្បាយទីផ្សារ។

គួរលេខនៃចំនួនប្រជាជនមធ្យមក្នុង ១ គ.ម.^២ នៅក្នុងកម្ពុជា គឺ ៣៤ នាក់ វាមានកម្រិតទាប តែជាការកាន់ត្រឡប់មួយ។ តាមពិតប្រជាជនកម្ពុជា មានការបែងចែកកន្លែងរស់នៅមិនស្មើគ្នាទេ។ ប្រទេសនេះផ្តល់នូវទិដ្ឋភាពមានលក្ខណៈ ជាប្រទេសដែលតំបន់ខ្លះមិនសូវមានប្រជាជននៅទេ និងភូមិភាគផ្សេងទៀតសម្បូរប្រជាជនកុះករ។ ចំណុចទីមួយ និយាយដល់សារៈសំខាន់នៃការរៀបចំបែងចែកប្រជាជន និងទីពីរនិយាយសារៈសំខាន់នៃបាតុភូតនៃការរៀបចំទីក្រុង។

២.៧. ភាពរលោភ និងប្រជាជនកុះករនៃកម្ពុជា

ខុសពីប្រទេសនានានៅអាស៊ី ដូចជា វៀតណាម ឬចិន ដែលបញ្ហាប្រជាជនច្រើនកុះករ ជាមូលដ្ឋាននៃការអភិវឌ្ឍសេដ្ឋកិច្ចជាតិប្រទេសកម្ពុជា មិនមែនជាប្រទេសដែលមានប្រជាជនរស់នៅច្រើនកុះករនោះទេ ហើយ នោះជាកត្តាសំខាន់មួយ។ ប្រជាជននេះនៅមិនទាន់ចែកការរស់នៅតែប៉ុណ្ណោះ។ ប្រជាជននេះមានបញ្ហាត្រង់ថា កន្លែងខ្លះមានមនុស្សរស់នៅតិច កន្លែងខ្លះទៀតមានមនុស្សរស់នៅច្រើនហួសពេក។

២/៣ នៃប្រទេសស្ថិតនៅក្នុងភាពទទេ។ ភូមិភាគឥសាន្ត ភាគខាងជើង និងនិរតី នៃប្រទេសមានចំនួន ប្រជាជនទាបជាង ៥ នាក់ក្នុង ១ គ.ម.^២ ជា កម្ពុជាដែលគ្មានមនុស្សរស់នៅ ។

ប៉ុន្តែនៅភូមិភាគនៃ កម្ពុជាមនុស្សកុះករ ក៏មានរបាយប្រជាជនមិនស្មើគ្នាដែរ។ នៅតំបន់វាលរាប និងខ្ពង់រាបបាសាល់ មានមនុស្សរស់នៅ ១០០ នាក់ ក្នុង ១ គ.ម.^២ តែឃុំជាច្រើនមានមនុស្សរស់នៅតិច

ជាង ៥០ នាក់ ក្នុង ១ គ.ម.^២ ហើយឃុំផ្សេងទៀត មានមនុស្សដល់ ២០០ នាក់ ក្នុង ១ គ.ម.^២។ ការបែងចែកតំបន់រស់នៅគឺយោងទៅតាមលក្ខណៈភូមិសាស្ត្រជាក់ណាត់ ។

គេបែងចែកតំបន់ប្រជាជនជាច្រើនតំបន់៖

- តំបន់មានប្រជាជនច្រើនកុះករនៅតាមមាត់ទន្លេមេគង្គ បាសាក់ ទន្លេសាប ដែលមានប្រជាជន ពី ២០០ ដល់ ៦០០ នាក់ ក្នុង ១ គ.ម.^២ ។
- តំបន់មានមនុស្សរស់នៅច្រើន គឺអ្នករស់នៅជុំវិញបឹងទន្លេសាប និងតំបន់ខាងកើតទន្លេមេគង្គ ដែលមានប្រជាជនរស់នៅតិច ។

ភូមិសាស្ត្រ ពន្យល់មិនច្បាស់លាស់ពីការបែងចែកការរស់នៅរបស់ប្រជាជនទេ។ តំបន់ដែលមានមនុស្សរស់នៅកុះករ មិនមែនជាកន្លែងដែលមានដី និងអាកាសធាតុល្អនោះទេ។ ដីខ្សាច់គ្មានដីជាតិ និងមានអាកាសធាតុស្ងួតនៃស្រុកជាច្រើននៅខេត្តតាកែវ កណ្តាល កំពង់ស្ពឺ មានមនុស្សរស់នៅលើសពី ១០០ នាក់ ឬ២០០ នាក់ ក្នុង ១ គ.ម.^២ ក្នុងពេលដែលគេឃើញមានមនុស្សតិចជាង ១០០ នាក់ ក្នុង ១ គ.ម.^២ រស់នៅតំបន់ដីសម្បូរដីជាតិនៃខេត្តបាត់ដំបង។

គឺប្រវត្តិសាស្ត្រទេ ដែលទទួលខុសត្រូវចំពោះបញ្ហានេះ។ ប្រជាជនបានកើនចំនួននៅតំបន់ដែលមានការកាប់គាស់ដីដែលមិនទាន់ដាំដុះនៅជិតៗបំផុត។ ជាអ្វីដែលលោក M. Delvert ឱ្យឈ្មោះថា «ការទន្ទ្រានយកដីកម្ពុជានៅនឹងកន្លែង»។

ជាលទ្ធផល នៅតំបន់ខ្លះៗ គឺតំបន់ដែលមានប្រជាជនរស់នៅដើមសម័យអាណានិគម ហើយមិនមែនជាតំបន់សម្បូរបែបរបស់ប្រទេសទេ តែមានមនុស្សច្រើនកុះករ។ នេះជាករណីដែលស្ថិតនៅភូមិភាគខាងត្បូងក្រុងភ្នំពេញ។ មនុស្សរស់នៅច្រើនកុះករមានលេចឡើងនូវការបែងចែកដីជាផ្នែកតូចៗ ហើយមានការធ្វើអាជីវកម្ម តូចៗ ។ ពេលខ្លះមានសកម្មភាពការងារបន្ថែម ដូចជា ឡើងភ្នំ និងសិប្បកម្មជនបទ ដូចជា ត្បាញសូត្រ ជាង ដែក ជាងឈើ ដែលមានផលិតភាពការងារទាប ដែលនាំឱ្យមានបាតុភាពរត់ចោលជនបទ។

នៅកម្ពុជាមិនសូវមានអន្តរប្រវេសន៍ក្នុងស្រុកទេលើកលែងតែក្នុងសម័យសង្គ្រាមឆ្នាំ ១៩៧០-១៩៧៥ និង១៩៧៥-១៩៧៩។ ការរត់ចោលភូមិស្រុកចូលទីក្រុង និងការកែនដោយអាវុធចេញពីក្រុងទៅជនបទ ដោយ សារបញ្ជានយោបាយ សេដ្ឋកិច្ច គឺជាវិនាសកម្ម និងសោកនាជកម្មនៅកម្ពុជា។ បន្ទាប់មកមានការរត់ចូលទីក្រុង ដើម្បីរកការងារធ្វើ ដែលដើម្បីដោះស្រាយអ្វីទាំងនេះ រដ្ឋត្រូវមានវិធានការបង្កើនពលកម្ម អភិវឌ្ឍន៍ជនបទ ជៀស វាងបាតុភូតខាងលើ។

មេរៀនទី ៣

ជម្រើសគ្រឹះស្ថាន និងអត្ថន័យ ការ អភិវឌ្ឍន៍

ក្រោយពីបានបញ្ចប់ជំពូកនេះ លោកអ្នកនឹងយល់ដឹងពី៖

- ការអភិវឌ្ឍន៍៖ អត្ថន័យ និងការវាស់វែង
- អត្ថន័យនៃការអភិវឌ្ឍន៍
- អត្ថន័យនៃកំណើនសេដ្ឋកិច្ច
- បម្រែបម្រួលតម្រូវការអតិថិជន និងកំណើនប្រាក់ចំណូល

៣.១. ការអភិវឌ្ឍន៍៖ អត្ថន័យ និងការវាស់វែង

ការធ្លាក់ចុះនូវអត្រាប្រជាជនជនបទបញ្ហាក្នុងការអភិវឌ្ឍន៍នៅជនបទដ៏ធំបំផុតគឺទាក់ទងក្នុងការរៀបចំ នូវគម្រោងសម្រាប់ជាមូលដ្ឋានគ្រឹះនៃហិរញ្ញវត្ថុនៅពេលអនាគត។ ដូចនេះនៅទីប្រជុំជនជួបនូវបញ្ហាហិរញ្ញវត្ថុបែប នេះហើយសហគមន៍នៅជនបទត្រូវមានទំនាក់ទំនងក្នុងការបែងចែកនូវហិរញ្ញវត្ថុ។

លំអិតពីបញ្ហានានា និងផលវិបាករបស់ពួកគេមានដូចខាងក្រោម៖

- ការអភិវឌ្ឍន៍ និងគំរោងបច្ចេកទេស សកម្មភាពក្នុងការរៀបចំទីក្រុង និងជនបទគឺមានចំនុចប្រសព្វនៃសកម្មភាពរបស់រាជរដ្ឋាភិបាល។ សកម្មភាពសេដ្ឋកិច្ចជនបទគឺពង្រីកនូវទីកន្លែងដាំ ដំណាំឆ្នាស់, ដូច្នេះការអភិវឌ្ឍន៍សេដ្ឋកិច្ចនៅក្នុងស្រុកនានា និងសកានៃរាជរដ្ឋាភិបាលត្រូវ បង្កើតនៅក្នុងការដោះស្រាយ និងពង្រីកនូវគំរោងមូលនិធិនៅជនបទ។ មូលនិធិនេះដូចជាទិញ គ្រឿងយន្ត និងផ្តល់នូវបច្ចេកទេសនៅក្នុងគម្រោងនៃសហគមន៍ និងការរៀបចំនៅជនបទ។ ប្រសិទ្ធភាពនៃគំរោងគឺអាស្រ័យនិងការជាប់ទាក់ទងនិងប្រជាជន និងមូលនិធិ។ ផលវិបាកនៃ គម្រោងដែលទទួលបានជោគជ័យ ការពិចារណាក្នុងការគ្រប់គ្រងនៃមូលនិធិ និងបង្កើន ឱកាសក្នុងការទទួលបានជោគជ័យនូវការផ្គត់ផ្គង់មូលនិធិ។
- ហិរញ្ញវត្ថុផ្ទាល់ខ្លួនជាប់ទាក់ទងនឹងន័យផ្សេងៗទៀតនៃការកើនឡើងនូវចំណូលដែលមានដូចជា៖ ការបង់ពន្ធ ការប្រើប្រាស់លុយ និងសេវាកម្មសាធារណៈផ្សេងៗទៀត។ បន្ថែមពីនេះទៅ ទៀតតម្លៃនៃការផ្តល់សេវាកម្មនានាក្នុងគោលបំណងដើម្បីអភិវឌ្ឍន៍ហេដ្ឋារចនាសម្ព័ន្ធនៅជន បទ។ ហិរញ្ញវត្ថុផ្ទាល់ខ្លួនគឺជាមធ្យោបាយផ្ទាល់ខ្លួនដែលមិនអាចទៅរួច។ ផលវិបាកដែលចំបង ជាងគេគឺជាការគេចចេញពីការជំពាក់បំណុល និងការពន្យារពេលក្នុងការអភិវឌ្ឍន៍រហូតដល់ មូលនិធិធ្លាក់ចុះមក។
- ប្រាក់កំរើ និងការផ្តល់នូវប្រាក់កំរើគឺមានការប្រែប្រួលមួយចំនួនពីការកសាងហេដ្ឋារចនាសម្ព័ន្ធដែលមានតម្លៃថ្លៃពេក និងគោលដៅដាក់លាក់សម្រាប់ការផ្តល់ហេដ្ឋារចនាសម្ព័ន្ធ ផ្លូវថ្នល់ ស្ពាន ប្រព័ន្ធស្រោចស្រព ការពារភ្លើងឆេះ ចំណតរថយន្ត ភាពងាយស្រួលក្នុងការលំហែកាយ ចំនុចចាប់ផ្តើមភាគច្រើនគឺពិបាកក្នុងសហគមន៍ជនបទដើម្បីផ្តល់ឱ្យ និងដើម្បីឱ្យ អភិវឌ្ឍន៍សេដ្ឋកិច្ច។ ប្រភពនៃប្រាក់កំរើសាធារណៈគួរយកចិត្តទុកដាក់លើការប្រាក់តិចតួច ប៉ុណ្ណោះ។ ផលវិបាកនៃប្រាក់កំរើសាធារណៈគឺការបង្កើននូវ

ការអភិវឌ្ឍន៍សេដ្ឋកិច្ច។ មូលដ្ឋាន គ្រឹះសម្រាប់ការផ្តល់សេវាកម្មសាធារណៈចាំបាច់ដូចជាឧបករណ៍ក្នុងការអភិវឌ្ឍន៍នូវគម្រោង ការអភិវឌ្ឍន៍លើវិស័យសេដ្ឋកិច្ច។ ការងារទូទៅ និងចំណូលគឺជាបំណុលឬឥណទាននៃហិរញ្ញវត្ថុឬបដិធាននៅក្រោមអដ្ឋាធរសម្រាប់គោលដៅ ដូចជាការបង្កើតហេដ្ឋារចនាសម្ព័ន្ធ។ ផលវិបាកនានាគឺជាសមត្ថភាពនៃកំណើនក្នុងការប្រតិបត្តិនៃគម្រោងអភិវឌ្ឍន៍ និងសេវាកម្មផ្តល់ ប្រាក់កំចីនៅអនាគត។

៣.១.១ ទស្សនៈយោងទៅមុខនៃការចូលរួមនៅជនបទ

នៅជំពូកនេះដែរគឺត្រូវកំណត់បាននូវចំណុចប្រសព្វនៃគោលនយោបាយអភិវឌ្ឍន៍ជនបទ អង្គការកសិករ និងកសិដ្ឋាននូវកម្រិតបន្តិចបន្តួចពីបញ្ហាគោលនយោបាយអភិវឌ្ឍន៍សេដ្ឋកិច្ចជនបទនៅសម័យនេះ។ នៅក្នុងសៀវភៅនេះយើងអាចសន្និដ្ឋានបានថាយើងអាចធ្វើបាននូវការការពារសម្រាប់ការចំណាយរបស់រាជរដ្ឋាភិបាលលើគម្រោងកសិដ្ឋាន គឺគ្មានផលប្រយោជន៍ល្អនោះទេ។ បន្ថែមពីនេះទៅទៀតការពិភាក្សាគោលនយោបាយ គោលនយោបាយប្រកបធនធាន (ជំពូក១៣)បានបង្ហាញឱ្យឃើញថាមានការកើនឡើងគឺចាប់ផ្តើមពីកសិកម្មធ្វើការបំផ្លាញដូចគ្នានេះដែរគឺចាប់ផ្តើមបង្កើតសហគមន៍ និងទំនាក់ទំនងពាណិជ្ជកម្មក្នុងការពង្រីក ការចែកចាយ។ ភាពច្បាស់លាស់ពីគោលបំណងនៃការអប់រំសុខភាព ទំនាក់ទំនង ហេដ្ឋារចនាសម្ព័ន្ធ អ្នកស្រុកទាំងអស់នេះជាកសិករ។ ទោះបីជាគំរោងពាណិជ្ជកម្មនៅជនបទកសិករភាគច្រើនគឺអាស្រ័យលើពាណិជ្ជកម្មមិនមែន កសិកម្មដែលជាចំណូលរបស់ពួកគាត់។ ចំនួននៃការធ្លាក់ចុះនូវឌីកាសការងារក្រៅកសិកម្មដូចជាមិនកើនឡើងទេ

វាសមហេតុផលដែរសម្រាប់អ្នកស្រុកទាំងអស់រាប់បញ្ចូលទាំងកសិករ អ្នកដឹកនាំគោលនយោបាយក្នុង សហគមន៍ ពាណិជ្ជករ អ្នកអប់រំ អ្នកធ្វើការក្នុងមណ្ឌលសុខភាព និងនយោជិកផ្សេងៗទៀត និងអ្នកចូលនិវត្តន៍ ហើយអ្វីដែលល្អបំផុតសម្រាប់ពួកគេដូចជាការអភិវឌ្ឍន៍ក្នុងក្រុមនូវកិច្ចការត្រូវធ្វើការពិភាក្សារបស់ពួកគេផ្ទាល់។ កិច្ចពិភាក្សាផ្តោតលើគោលនយោបាយកសិកម្ម និងគោលនយោបាយអភិវឌ្ឍន៍ជនបទ។ ការចូលរួមដែលធ្វើឱ្យគោលនយោបាយមានលក្ខណៈប្រសើរឡើងនូវគោលនយោបាយជនបទ។ វានិងជួយឧបត្ថម្ភដោយក្រុម ចំរុះប្រហែលពី២៥នៃអត្រាប្រជាជននៅសហរដ្ឋអាមេរិកទាំងអស់ %។

៣.២ អត្ថន័យនៃការអភិវឌ្ឍន៍

ការអភិវឌ្ឍសេដ្ឋកិច្ច : គឺមិនត្រឹមតែជាកំណើននៃទិន្នផលពិតប៉ុណ្ណោះទេប៉ុន្តែ ជាការបង្ហាញពីប្រភេទខុសគ្នារវាងទិន្នផលដែលត្រូវបានផលិតកន្លងមកវាក៏រួមបញ្ចូលផងដែរនូវការកើនឡើងបច្ចេកវិទ្យាសម្រាប់ផលិតនិងបែងចែកមុខចេញ(ទំនិញនិងសេវាកម្ម)។

៣.៣ អត្ថន័យនៃកំណើនសេដ្ឋកិច្ច

កំណើនសេដ្ឋកិច្ចគឺជាការកើនឡើងនៃសមត្ថភាពផលិតមុខចេញឲ្យបានច្រើនជាងមុននិងមានគុណភាពល្អដើម្បីបំពេញតម្រូវការនិងចំណង់ចំណូលចិត្តរបស់មនុស្សក្នុងសង្គមនិងបង្កើនចំណូលផលិតកម្ម។ កំណើនសេដ្ឋកិច្ចត្រូវវែកញែកភាពខុសប្លែកពីការអភិវឌ្ឍន៍សេដ្ឋកិច្ច។ កំណើនសេដ្ឋកិច្ចអាចកើតមានឡើងបើទោះជាគ្មានការអភិវឌ្ឍន៍សេដ្ឋកិច្ចក៏ដោយ។

ពេលខ្លះមានការយល់ច្រឡំអត្ថន័យរវាងពាក្យកំណើនសេដ្ឋកិច្ចនិងអភិវឌ្ឍន៍សេដ្ឋកិច្ច។

ឧទាហរណ៍ :ប្រទេសដែលពឹងផ្អែកលើផលិតកម្មប្រេងសម្រាប់នាំចេញមានអត្រា កំណើនសេដ្ឋកិច្ចតាមរយៈការប្រើប្រាស់មុខចូលយ៉ាងច្រើនសម្រាប់ផលិតមុខចេញ(ប្រេង)ក្នុងកំឡុងពេលដែលការអភិវឌ្ឍន៍សេដ្ឋកិច្ចមានតិចតួច។

មានកត្តាជាច្រើន កើតឡើងដែលជាឧបសគ្គសម្រាប់ការអភិវឌ្ឍសេដ្ឋកិច្ច។ កត្តាទាំង នោះមានដូចជា៖

ក.បរិមាណនិងគុណភាពនៃកម្លាំងពលកម្ម : តែងជះទិពលទៅលើការអភិវឌ្ឍ សេដ្ឋកិច្ច។ តែការកើតមានឡើងនូវកម្លាំងពលកម្មដ៏ច្រើនមិនមានន័យថាធានាដល់ការ អភិវឌ្ឍសេដ្ឋកិច្ចនោះទេដូចជាកម្លាំងពលកម្មក្នុងប្រទេសឥណ្ឌាមានការខ្វះខាតការអប់រំនិងមិនមានជំនាញ ដូចនេះធ្វើឲ្យប្រទេសនេះនៅតែបិទក្នុងស្ថានភាពក្រីក្រ។

ខ.បរិមាណនិងគុណភាពនៃមូលធនពិត :គឺមានសារសំខាន់សម្រាប់ការអភិវឌ្ឍ សេដ្ឋកិច្ច។មូលធនពិតជាទំនិញវិនិយោគឬជាសន្និធិក្នុងទម្រង់ជាវត្ថុធាតុដើមគ្រឿងម៉ាស៊ីននិងសម្ភារបរិក្ខាររូបវន្តផ្សេងៗទៀតដែលបម្រើឱ្យការផលិតទំនិញសម្រាប់អ្នកប្រើប្រាស់។ការផ្គត់ផ្គង់នៃមូលធនពិតអាស្រ័យទៅលើកម្រិតនៃការសន្សំនៅក្នុងប្រទេសនោះដែលបង្ហាញពីខុសគ្នារវាងចំណូលនិងការប្រើប្រាស់។

គ-កម្រិតនៃការប្រើប្រាស់បច្ចេកវិទ្យា :ត្រូវបានចាត់ទុកថាជាកំណើនការដ៏ល្អ សម្រាប់កត្តាផលិតកម្មដែលទាក់ទងទៅនឹងមុខចូលនៃធនធានសេដ្ឋកិច្ចរួមមានដីកម្លាំងពលកម្មនិងមូលធន។

ឃ- បរិមាណនិងគុណភាពនៃប្រភពធនធានធម្មជាតិគឺជាកត្តាសំខាន់ផងដែរព្រោះថាធនធានទាំងនោះត្រូវចូលរួមចំណែកក្នុងការអភិវឌ្ឍសេដ្ឋកិច្ច។

ង .ម្យ៉ាងទៀតកត្តាវប្បធម៌សង្គមក៏ជះឥទ្ធិពលដល់ការ អភិវឌ្ឍន៍សេដ្ឋកិច្ចរបស់ ប្រទេសមួយផងដែរដូចជាសាសនា(Religion) ការចូលចិត្តរបស់ប្រជាជន (consumer tastes)ជាដើម។

៣.៤. បម្រែបម្រួលតម្រូវការអតិថិជន និងកំណើនប្រាក់ចំណូល

៣.៣.១. ប្រាក់ចំណូលប្រជាជនក្នុងម្នាក់

ប្រទេសនីមួយៗត្រូវបានចាត់ទុកថាជាប្រទេសមានការអភិវឌ្ឍតិចឬច្រើនមានឬក្រគឺអាស្រ័យទៅលើការកំណត់ពីទំហំនៃផលិតផលជាតិសរុបរបស់ប្រជាជនម្នាក់ៗដែលជាង្វាស់ជាក់ស្តែងនៃតម្លៃទំនិញនិងសេវាកម្មត្រូវបានផលិតនិងមាននៅលើទីផ្សារដោយគិតជាមធ្យមរបស់ប្រទេសនីមួយៗ។ក្នុងឆ្នាំ

១៩៩៧មាន៦៣ប្រទេសដែលមានប្រាក់ចំណូលរបស់ប្រជាពលរដ្ឋក្នុងម្នាក់ចំនួន៧៨៥ដុល្លារឬតិចជាងនេះ។ប្រទេសទាំងនោះមានចំនួន៣៥ភាគរយនៃចំនួនប្រជាជនសរុបនៅលើពិភពលោកប៉ុន្តែមានតែប្រាំភាគរយប៉ុណ្ណោះនៃផលិតផលជាតិសរុបរបស់ពិភពលោក។

តារាងខាងទី៣.១ ក្រោមបង្ហាញអំពីការរបស់ប្រជាជនរបស់ប្រទេសមួយចំនួន។

តារាង៣.១.ការរបស់ប្រជាជនរបស់ប្រទេសមួយចំនួន

Income Groups	Money per Capita GNP	Country Rank
Low Income		
Bangladesh	270\$	106
Ethiopia	110	122
India	390	92
Nigeria	260	114
Pakistan	490	94
Lower middle		
China	860	65
Philippines	1220	63
Russian federation	2740	59
Ukraine	1040	82
Upper middle		
Brazil	4720	47
Hungary	4430	39
Mexico	3680	35
Poland	3590	46
High		
Canada	19 290	10
France	26050	11
Japan	37850	6
United States	28740	2

Source: The World Bank, World Development Report, 1998/99(Washing, D.C: The World Bank, 1998.),190-96

៣.៣.២. ការកើនឡើងយ៉ាងលឿននៃចំនួនប្រជាជនសរុប

ទោះបីជាអត្រាជាទូទៅនៃកំណើនប្រជាជនសរុបនៅលើពិភពលោកត្រូវបានថយចុះចាប់តាំងពីចុងទសវត្សរ៍ឆ្នាំ១៩៧០ក៏ដោយក៏អត្រាគួរឲ្យកត់សម្គាល់នៃប្រជាជនសរុបទូទាំងពិភពលោកប្រចាំឆ្នាំមានការកើនឡើងគិតជាមធ្យមប្រហែល១០០លាននាក់ក្នុងមួយឆ្នាំ។ ស្ទើរតែទាំងអស់នៃកំណើននេះគឺកើតឡើងនៅក្នុងប្រទេសក្រីក្រដែលក្នុងនោះអត្រាផ្តល់កំណើតកើនឡើងខ្ពស់ចំណែកអត្រាមរណភាពថយចុះ។ តារាងទី៤.២ ខាងក្រោមបង្ហាញអំពីកំណើននៃចំនួន ប្រជាជនសរុបរបស់ប្រទេសមួយចំនួនពីឆ្នាំ 1980ដល់ឆ្នាំ1997។

តារាង៣.២. កំណើននៃចំនួន ប្រជាជនសរុបរបស់ប្រទេសមួយចំនួនពីឆ្នាំ 1980ដល់ឆ្នាំ1997

Population (Millions)	1980	1997
Rich Nations		
Canada	25	30
France	54	59
Japan	117	126
United Stated	227	268
Poor country		
China	981	1127
India	687	961
Pakistan	83	127

Source: The World Bank, World Development Report, 1998/99(Washington,D.C: The World Bank. 1998),194-95

ក-ភាពក្រីក្រ៖ ប្រជាជនជាងមួយពាន់លាននាក់នៃចំនួនប្រជាជនសរុបនៅលើពិភពលោក មាន ៥,៨ពាន់លាននាក់រកចំណូលបានតិចជាងមួយដុល្លារនិងប្រហែលពីរពាន់ លាននាក់រកចំណូលបានតិចជាង២ដុល្លារក្នុងមួយថ្ងៃ។

ខ-អនក្ខរភាព៖ ក្មេងៗប្រហែល២៧៥លាននាក់នៅលើពិភពលោកស្ថិតនៅក្នុង អនក្ខរភាពដោយសារពួកគេរស់នៅក្នុងប្រទេសក្រីក្រដែលមិនមានសាលារៀន។ ពួកគេនឹងក្លាយទៅជា យុវវ័យដែលមិនមានចំណេះដឹងនិងជំនាញដែលអាចប្រកួតប្រជែងជាមួយ យុវជនផ្សេងៗ ទៀតក្នុងពិភពលោកជិតមួយភាគបីនៃចំនួនប្រជាជនសរុបនៅលើពិភពលោកគឺស្ថិតនៅក្នុង អនក្ខរភាពនិងចំនួនពីរភាគបីទៀតជាស្ត្រីភេទដែលទទួលបានការអប់រំ តិចជាងបុរស។

មេរៀនទី ៤ **ប្រវត្តិសាស្ត្រវិក័ចម្រើន និងសហសម័យ**

ការសិក្សាប្រជាជនកម្ពុជា ត្រូវសិក្សាក្នុងនាមប្រជាជននោះធ្វើពលកម្ម។ នេះជាការគិតគូរបញ្ហាប្រជាសាស្ត្រនៅក្រោមមុំនៃសេដ្ឋកិច្ច។ ជាមតិមួយ ធ្វើយ៉ាងណាប្រមូលផ្តុំឱ្យបាននូវតួលេខមុនឆ្នាំ ១៩៥៨ ស្តីពីប្រជាជនសកម្ម និងតួលេខនៅឆ្នាំ ១៩៩៣ ក្រោយសង្គ្រាមជាងពីរទសវត្ស។ ប្រជាជនសកម្មនេះឯងដែលតំណាងឱ្យថាមពលពិសេសក្នុងផ្នែកសេដ្ឋកិច្ច។

៤.១. ស្ថានភាពសេដ្ឋកិច្ចនៃកម្ពុជាតាមសម័យកាល

៤.១.១. ស្ថានភាពសេដ្ឋកិច្ចសម័យហ្វូណាន និងចេនឡា

ក. ការស្វែងយល់អំពីឫសគល់សេដ្ឋកិច្ចមុនសម័យហ្វូណាន

បើយើងងាកមើល អំពីបុរេវប្បវត្តិសាស្ត្រខ្មែរអោយបានឆ្ងាយបន្តិច ពេលគឺក្នុងសម័យកាលមុនគ.ស (មុនពេលកកើតរដ្ឋ ហ្វូណាន) និងតាមរយៈលទ្ធផលកំណាយបុរាណវត្ថុនៅស្ថានីយ៍ ស្រាវជ្រាវ) ស្ថានីយ៍សំរោង សែន រន្លង់ផ្តៅ និងម្លូព្រៃ (គឺបានរកឃើញនូវវត្ថុតាងជាច្រើន ខ្លះជាបស់របរប្រើប្រាស់ធ្វើពីដែក ស្ពាន់ លង្ហិន ខ្លះទៀតធ្វើអំពីដីឥដ្ឋ ឬដុត ខ្លះទៀត ធ្វើពីឆ្អឹងសត្វ និងខ្លះទៀត ធ្វើពីថ្មរំលីង) ។

ចំពោះប្រដាប់ប្រដាប្រើប្រាស់ធ្វើអំពីថ្មរំលីង គេឃើញមាន ផ្លែ ពូថៅគ្រប់យ៉ាង ពន្លាក ញញួរ អន្លងដីសម្បកឈើ កាំបិត ថ្មសំលៀង អង្រែ ពុម្ពចាក់កវ ត្រល់ ខ្មោសកោសស្បែក កងដៃ កងជើង អង្កា និងគ្រឿងអលង្ការផ្សេងៗទៀត។ រីឯប្រដាប់ប្រដាធ្វើអំពីឆ្អឹងសត្វ គេ ឃើញមាន ផ្លែព្រួញ ផ្លែសន្ទូច មូលដេរ កាំបិត កណ្តៀវ និងធ្វើគ្រឿងអលង្ការ ដែលមានខ្លះទៀតធ្វើអំពីសម្បកខ្នងដេរ។ ដោយឡែក ប្រដាប់ប្រដាធ្វើអំពីដីឥដ្ឋរួមមាន បំណែកធ្នាំង ក្រឡ បានគ្រប់ប្រភេទ គ្រឿងអលង្ការប្រកបដោយក្បួនច្បាប់ចនាឈ្មួញក្នុងកម្រិតសិល្បៈទឹកដៃ យ៉ាងស្អាតជំនាញទៀតផង។ វត្ថុប្រើប្រាស់ដែលធ្វើអំពីលោហៈធាតុវិញ គេឃើញមានផ្លែព្រួញ ផ្លែដឹង កណ្តៀវ ពន្លាក ជាដើម ដែលធ្វើឡើង ពីលោហៈធាតុដែក និងស្ពាន់។ ក្រៅពីបានរុករកឃើញនូវសំណល់ បុរាណវត្ថុទាំងអស់នេះ គេក៏បានប្រទះឃើញទៀតនូវ ឆ្អឹងសត្វត្រកួត ឆ្អឹងអណ្តើក កន្ទាយ ត្រី ជ្រូក គោ ឆ្កែ មាន់ និងឆ្អឹងសត្វចតុបាទផ្សេងៗ ជាច្រើនទៀត ។

សរុបសេចក្តីមក បើយើងពិនិត្យពិចារណាទៅលើកាកសំណល់ កំណាយបុរាណវត្ថុតាងទាំងអស់ដែលពួកកុលសម្ព័ន្ធខ្មែរដើម បានផលិត និងបានប្រើប្រាស់នោះ យើងអាចធ្វើសេចក្តីសំយោគបានដូចខាងក្រោមនេះ៖

- ខ្មែរយើងនៅយុគថ្មរំលីង និងយុគលោហៈ មានការរីកលូតលាស់ខាងវិស័យសិប្បកម្មយ៉ាងទូលំទូលាយប្រកបដោយទេពកោសល្យ ថ្លៃប្រឌិតខ្ពស់រួចស្រេចទៅហើយ។

- ចំពោះ វត្តមានសម្រាប់ចាក់ពុម្ពផ្ទៃកណ្តាល អង្រែ (សម្រាប់បុកស្រូវ) ផ្ទៃសន្ទូច និងឆ្អឹងសត្វស្រុក គ្រប់ប្រភេទ បង្ហាញថា ខ្មែរយើងចេះធ្វើរបរកសិកម្មដាំដុះ ការចិញ្ចឹមសត្វ និងនេសាទ ដែលជាវិស័យសេដ្ឋកិច្ចកសិកម្មដ៏សំខាន់បំផុត ក្នុងការផ្គត់ផ្គង់ស្បៀងអាហារ។
- រីឯ វត្តប្រើប្រាស់ដែលផលិតពីវត្តធាតុផ្សេងៗ ដូចជា ផ្លែព្រួញ កណ្តៀវ ផ្លែដឹង ពន្លាក បានស្តែងឡើងអោយឃើញនូវពន្លកនៃការចាប់ ផ្តើមក្នុងវិស័យឧស្សាហកម្មស្នូលលោហៈ។

លើសពីនេះទៀតបើយើងវិភាគទៅតាមគោលការណ៍និយមន័យ សេដ្ឋកិច្ច យើងឃើញថា ជីវភាពរស់នៅ និងទម្រង់ផលិតកម្មរបស់ខ្មែរ នាជំនាន់បុរេប្រវត្តិ ព្រមទាំងទំនាក់ទំនងដោះដូរ ក្នុងសង្គមកុលសម្ព័ន្ធ យើងអាចសន្និដ្ឋានបានថា នៅសម័យកាលនោះ គឺបានកើតមានឡើង នូវទម្រង់បឋម នៃសកម្មភាពសេដ្ឋកិច្ច សង្គម រួចស្រេចទៅហើយ។

ខ.សេដ្ឋកិច្ចកម្ពុជាសម័យហ្វូណន

សេដ្ឋកិច្ចប្រទេសកម្ពុជាក្នុងសម័យហ្វូណន បានបន្តដំណើររបស់ខ្លួន តភ្ជាប់ពីជំនាន់បុរេប្រវត្តិសាស្ត្រ ដែលជាមូលដ្ឋានគ្រឹះនៃវិស័យសេដ្ឋកិច្ចដំបូងបង្អស់ ក្នុងនោះមានវិស័យកសិកម្ម សិប្បកម្ម និងសេវាកម្ម ដែលបានបន្តនិរន្តរភាព ចូលមកដល់សម័យកាលក្រោយៗទៀត។ ផ្អែកតាមឯកសារមួយចំនួន បានបង្ហាញអំពីការរីកលូតលាស់ គួរអោយកត់សម្គាល់ លើវិស័យសេដ្ឋកិច្ចសំខាន់ៗរបស់ខ្មែរយើង ក្នុងសម័យហ្វូណន ដែលបានធ្វើអោយរដ្ឋនេះ ក្លាយទៅជាអាណាចក្រនគរភ្នំ ដែលជាមហាអំណាចមួយមានអនុភាពនយោបាយ កិត្យានុភាពល្បីល្បាញ និងឥទ្ធិពលយោធាដ៏ខ្លាំងក្លា គ្របដណ្តប់លើជ្រោយនៃភូមិភាគអាស៊ីអាគ្នេយ៍យើងនេះ។

- វិស័យកសិកម្ម

នៅសម័យហ្វូណន វិស័យកសិកម្មមានការរីកចម្រើនយ៉ាងខ្លាំងក្លា នេះបើតាមការបញ្ជាក់ពីឯកសារមួយចំនួន ព្រោះវិស័យនេះ បានផ្គត់ផ្គង់សេចក្តីត្រូវការស្បៀងអាហារសម្រាប់ប្រជាជនក្នុងស្រុក ហើយព្រមទាំងបាន បម្រើអោយការនាំចេញទៀតផង ជាពិសេសផលិតកម្មដំណាំស្រូវ ដំណាំរួមផ្សំ គ្រឿងទេស និងសត្វព្រៃ។ ភាពជោគជ័យលើវិស័យកសិកម្មនេះ បណ្តាលមកពីព្រះរាជានូវគ្រប់រដ្ឋកាលនៃអាណាចក្រហ្វូណនបានយកចិត្តទុកដាក់ខ្ពស់លើការរៀបចំនយោបាយអភិវឌ្ឍន៍ សេដ្ឋកិច្ច កសិកម្មបានត្រឹមត្រូវជាពិសេសបានរៀបចំនយោបាយធារាសាស្ត្រ ពោលគឺការកសាងនូវទំនប់ទឹក ប្រឡាយជីកស្រះទឹក អាងស្តុកទឹកដើម្បីផ្គត់ផ្គង់ធនធានទឹកបម្រើអោយវិស័យកសិកម្មអោយបានគ្រប់គ្រាន់ និងគ្រប់រដូវកាល។

ចំពោះវិស័យសិប្បកម្ម នាសម័យហ្វូណន ក៏មានសន្ទុះលឿន លឿនខ្លាំងក្លាណាស់ដែរ។ ខ្មែរយើងជំនាន់នោះ ចេះធ្វើកិច្ចការជាច្រើន ដែលទាក់ទងនឹងវិស័យសិប្បកម្ម។ សិប្បករហ្វូណន អាចផលិតនូវផលិតផលប្រើប្រាស់ជាច្រើនប្រភេទដូចជា ចេះត្បាញរ៉ែអំបោះសូត្រ ត្បាញក្រណាត់ ចេះស្តែងកែវយ៉ាងស្អាតជំនាញ ធ្លាក់គ្រឿងអលង្ការ ធ្វើពី លោហៈមានតម្លៃ ក្នុងនោះមានការធ្វើចិញ្ចៀន កងដៃ កងជើង ខ្សែ

ដៃ ខ្សែកាន់ កងកាន់ អង្កាំ មានបានប្រាក់ បានមាស ថាស ប្រកបដោយ សិល្បៈក្បូរក្បាច់រចនាចម្លាក់ក្នុង ទេពកោសល្យទឹកដៃដ៏ល្អ ប៉ិនប្រសព្វ ខ្ពស់ណាស់។ វត្ថុសិប្បកម្មរបស់សិប្បករខ្មែរសម័យហ្វូណាន បាននាំ ចេញទៅបង្កតនៅតាមទីផ្សារក្រៅប្រទេស នៃភូមិភាគអាស៊ីខាងត្បូង ជាពិសេស នាំចេញទៅប្រទេសចិន។ ក្រៅពីនេះទៀត គេឃើញមាន សិប្បកម្មធ្វើទុក សំពៅធំៗឆ្លងកាត់សមុទ្រ ធ្វើរទេះធ្វើគ្រឿងក្រអូប និងចេះ សួនរូប និងធ្វើចម្លាក់ទេវរូបពីលោហៈធាតុសំរិត ពីថ្ម និងពីឈើ។

• វិស័យពាណិជ្ជកម្ម

គួរបញ្ជាក់ថា ព្រះរាជាណាចក្រហ្វូណាន ជាដើមដែលមានសកម្មភាពពាណិជ្ជកម្មយ៉ាងខ្លាំងក្លា។ នៅសម័យនោះ ដោយសារតែការរៀបចំស្រុកទេសបានត្រឹមត្រូវ ធ្វើអោយវិស័យពាណិជ្ជកម្មជួញដូរទូទៅ ហាក់មានដំណើរការទៅមុខជាលំដាប់។ ម្យ៉ាងទៀត យើងមានកំពង់ផែ អន្តរជាតិអូរកែវ ដែលបានបំពេញ តួនាទីរបស់ខ្លួនប្រកបដោយភាពទាក់ទាញ ហេតុដូចនេះហើយទើបកំពង់ផែអន្តរជាតិមួយនេះ បានក្លាយ ទៅជាទីតាប់ចិត្ត និងទី ជំនួបប្រសព្វពាណិជ្ជកម្មអន្តរជាតិយ៉ាងសំខាន់ ពាណិជ្ជកម្មក្នុងស្រុក និងឈ្នួញ បរទេស) ចម្រុះជាតិសាសន៍ យ៉ាងច្រើនកុះករ។ សកម្មភាពពាណិជ្ជកម្មទាំងអស់នេះ បញ្ជាក់អំពីការរីក លូតលាស់ផ្នែកផលិតកម្មក្នុងស្រុកសម្រាប់ការនាំចេញ និងបង្ហាញអំពីតម្រូវការប្រើប្រាស់របស់ប្រជាជន ម្ចាស់ស្រុកចំពោះការនាំចូល ហើយក៏ឆ្លុះបញ្ចាំងអំពីការរីកលូតលាស់នូវ ទម្រង់មីក្រូសេដ្ឋកិច្ច និងម៉ាក្រូ សេដ្ឋកិច្ច ក្នុងបរិបទបើកចំហរទៀតផង។

• វិស័យគមនាគមន៍

យើងដឹងហើយថា វិស័យគមនាគមន៍ គឺជាវិស័យគន្លឹះ ព្រោះជាមធ្យោបាយសម្រាប់សម្របសម្រួល ដល់ការដឹកជញ្ជូនផលិតផលទៅ កាន់ទីផ្សារគោលដៅ និងការធ្វើដំណើររបស់ប្រជាជនទៅគ្រប់ទិសទីទាំង អស់ ហើយការរីកលូតលាស់វិស័យពាណិជ្ជកម្ម ក៏ដូចជាវិស័យសេដ្ឋកិច្ច និងសង្គមផ្សេងៗទៀតទៅបាន អាស្រ័យដោយមានការទ្រទ្រង់សម្របសម្រួលពីវិស័យគមនាគមន៍ដឹកជញ្ជូននេះឯង។

នៅសម័យអាណាចក្រហ្វូណាន វិស័យគមនាគមន៍មិនទាន់មាន ការរីកចម្រើនខ្លាំងក្លាទេ ហើយ ប្រជាជនខ្មែរនិយមធ្វើដំណើរ និងដឹក ជញ្ជូនផលិតផលតាមផ្លូវគោក និងផ្លូវទឹក។ ហេតុដូចនេះហើយ ដើម្បីងាយស្រួលក្នុងការដឹកជញ្ជូនទំនិញទៅកាន់កំពង់ផែសមុទ្រ ឬដឹកជញ្ជូនទំនិញដែលនាំចូលពីក្រៅ ប្រទេសមកកាន់រាជធានី និងទីប្រជុំជន គេបានអោយប្រជារាស្ត្រ ដឹកព្រែកខ្នាតខ្លីប្រទាក់គ្នា តភ្ជាប់ រហូតដល់កំពង់ផែសមុទ្រអន្តរជាតិអូរកែវ។

• វិស័យសំណង់

សំណងរាជធានី វ្យាធបុរៈ) បច្ចុប្បន្ននៅអង្គរឬរី ខេត្តតាកែវ (ក៏ ដូចជាសំណង់ ទីក្រុងដ៏ទៃទៀត ក្នុងព្រះរាជាណាចក្រហ្វូណានដែរ បានរៀបចំឡើងដោយមានកំពែងយ៉ាងរឹងមាំសម្រាប់ការពារខ្លួន និងមាន ជីក គួរទឹកព័ទ្ធជុំវិញ ព្រមទាំងមានចិញ្ចឹមសត្វក្រពើក្នុងនោះផង។ សំណង់ស្ថាបត្យកម្មនៃព្រះបរមរាជវាំង ទាំងអស់ បានស្ថាបនាឡើង អំពីឈើដែល មានធ្វើជាប្រាសាទ ឬធ្វើជាដំណាក់ជាច្រើនជាន់។

នៅសម័យអាណាចក្រហូណាន គេឃើញមានផងដែរនូវសំណង់ បណ្ណាល័យជាតិធំៗ ដែលសម្បូរទៅដោយសៀវភៅ មានក្បួនតម្រាសាស្ត្រាគម្ពីរ និងកម្រងឯកសារសព្វបែបយ៉ាងតម្កល់ទុកនៅទីនោះ។ ទាំងនេះបង្ហាញថាអ្នកគ្រប់គ្រងរបស់ខ្មែរយើងនៅសម័យនោះ បានយកចិត្តទុកដាក់ខ្ពស់លើវិស័យអប់រំសិក្សាធិការ ដែលជាមូលដ្ឋានគ្រឹះនៃការអភិវឌ្ឍ។

នៅក្រៅក្រុង ប្រជារាស្ត្រខ្មែរតែងតែប្រមូលផ្តុំគ្នារស់នៅ ដោយបង្កើតជាកូមិ ស្រុក ទីប្រជុំជនធំៗ ដែលមានផ្ទះពី ៥០ ទៅ ៦០ខ្នង និងមានជីកស្រះទឹកសម្រាប់ការប្រើប្រាស់រួមគ្នា។ សំណង់លំនៅដ្ឋានរបស់ពួកគេសង់ឡើងអំពីឈើ សង់លើជន្លល់ខ្ពស់ពីដី និងមានប្រកស្លឹកចាក់។

• វិស័យហិរញ្ញវត្ថុ

យោងតាមឯកសារប្រវត្តិរូបិយវត្ថុខ្មែរ បានបញ្ជាក់ថា រូបិយវត្ថុរបស់ខ្មែរយើងក្នុងសម័យកាលនោះមាន ៣ប្រភេទ ដែលបានបោះពុម្ពប្រើប្រាស់ក្នុងសតវត្សទី២ រហូតដល់ សតវត្សទី៦ រូបិយវត្ថុ ក្នុងសម័យកាលហូណាន។ តាមរយៈស្ថានីយកំណាយបុរាណវត្ថុនៅឯ អង្គរឬរី ខេត្តតាកែវ និងនៅស្ថានីយ អូរកែវ)ខេត្តក្រចេះសរ ទឹកដីកម្ពុជាក្រោម (គឺបានរកឃើញនូវវត្ថុតាងនៃរូបិយវត្ថុខ្មែរទាំងអស់នេះ។ រូបិយវត្ថុទាំង៣ប្រភេទនោះ មានរូបិយវត្ថុ ខ្យងស័ង្ក រូបិយវត្ថុ ព្រះអាទិត្យ និង រូបិយវត្ថុ រូបពស់ ដែលមានទំហំ វិជ្ជមានត្រ និងទម្ងន់ខុសៗគ្នា។ គេអាចប្រើប្រាស់រូបិយវត្ថុទាំងមូលតែម្តង ឬអាចយកទៅពុះជ្រៀកជាជម្លៀកៗ សម្រាប់ការចរាចរលើទីផ្សារ ស្របទៅតាមតម្រូវការប្រើប្រាស់ និងសមាមាត្រនឹងតម្លៃទំនិញ ដែលត្រូវដោះដូរគ្នា។²⁴

ក្រៅពីនេះ តាមរយៈឯកសារផ្សេងទៀត បានអះអាងថា នៅសម័យនោះ ក៏មានការប្រើប្រាស់នូវរូបិយប័ណ្ណបរទេសជាច្រើនប្រភេទជាពិសេស នៅតំបន់កំពង់ផែអន្តរជាតិអូរកែវ ដែលជាទីក្រុងបុរាណនៅ ជាប់មាត់សមុទ្រ ដែលរូបិយប័ណ្ណបរទេសទាំងនោះមានរូបិយប័ណ្ណ រូម៉ាំង ឥណ្ឌា និងចិន)អាយុកាលនៃរូបិយប័ណ្ណបរទេសទាំងនោះ ស្ថិតក្នុង គ.សទី១ មកម៉្លេះ(។ ចំពោះកិច្ចការពន្ធដារវិញ ប្រជាជនហូណានបានបង់ពន្ធជូនរាជការ ជារូបិយវត្ថុ ជាមាស ប្រាក់ ត្បូងមានតម្លៃ គុជ គ្រឿង ក្រអូប និងផ្សេងៗទៀត។

សរុបមក ព័ត៌មានជាមូលដ្ឋាន និងភស្តុតាងទាំងអស់នេះ អាចអោយយើងសន្និដ្ឋានបានថា នៅសម័យហូណានមានការរីកលូតលាស់ ខាងវិស័យហិរញ្ញវត្ថុសាធារណៈមួយកម្រិតរួចទៅហើយ ព្រោះមានស្ថាប័នរដ្ឋដែលទទួលខុសត្រូវលើកិច្ចការទាំងអស់នេះ ពោលគឺមានប្រព័ន្ធធនាគារ ដែលជាស្ថាប័នគ្រប់គ្រងកិច្ចការនយោបាយរូបិយវត្ថុជាតិ និងមានបេឡាជាតិជាឃ្លាំងប្រាក់) ឃ្លាំងព្រះរាជទ្រព្យ (ដែលមានតួនាទីក្នុងការរក្សាការពារ និងចាត់ចែងចំណូលចំណាយរដ្ឋ។

គ.សេដ្ឋកិច្ចកម្ពុជាសម័យចេនឡា

• វិស័យកសិកម្ម

នៅសម័យចេនឡា ពុំបានរកឃើញឯកសារណាមួយដែលបាន បញ្ជាក់ច្បាស់លាស់ អំពីការរីកលូតលាស់នៃវិស័យកសិកម្មនោះឡើយ ប៉ុន្តែអ្វីដែលយើងអាចកំណត់បាននោះ យើងឃើញថា មានការទាក់ទងនឹងការបង្កើតទីក្រុង ភ្នំសានបុរៈ) នៅក្បែរស្ទឹងសែន (និងការឡើងគ្រងរាជ្យសម្បត្តិរបស់ព្រះអង្គម្ចាស់បុស្សរៈ នៅឯសម្ភុបុរៈ ដោយតាំងអំណាច ជាអាណាចក្រចេនឡាទឹកលិច) រដ្ឋចេនឡាទឹកលិច (ដែលបច្ចុប្បន្នស្ថិតនៅស្រុកសម្បុរ ខាងលើក្រុងក្រចេះ។

ហេតុការណ៍ខាងលើនេះ តិចឬច្រើនមានការទាក់ទងទៅនឹងការ សិក្សាច្បាស់លាស់អំពីនយោបាយទឹក ព្រោះស្ទឹងសែន អាចបង្ហាញចូលក្នុងស្រះ ឬប្រឡាយព័ទ្ធជុំវិញទីក្រុង ឬក្នុងអាងស្តុកទឹកឯទៀតៗ ដែលធ្វើអោយមានទឹកគ្រប់គ្រាន់បម្រើអោយវិស័យកសិកម្មដាំដុះ។ ចំពោះការកំណត់យកទីក្រុងសម្ភុបុរៈ សម្រាប់ជារាជធានីនៃរដ្ឋចេនឡាទឹកលិច ប្រហែលជានៅតំបន់នោះជាតំបន់មានបឹង ទន្លេលាតសន្ធឹងលើអាងទន្លេ មេគង្គ ពីល្បាក់ខោន រហូតមកដល់សមុទ្រ។ ដោយឡែកនៅរាជធានី វ្យាធបុរៈវិញ ដំណើរការវិស័យកសិកម្ម បានបន្តសកម្មភាពដូចធម្មតា ប្រកបដោយភាពជោគជ័យ តាំងពីសម័យអាណាចក្រហូណានមកម៉្លោះ។ ដូច្នេះបើពិនិត្យលើហេតុផលជាមូលដ្ឋានខាងលើនេះ យើងអាចសន្និដ្ឋានថា វិស័យកសិកម្មនៅសម័យចេនឡា មានការរីកលូតលាស់ជាប្រក្រតី។

• វិស័យសិប្បកម្ម

វិស័យសិប្បកម្មបានរស់រានជាមួយនឹងជីវភាពរស់នៅរបស់ខ្មែរយើងតាំងពីសម័យយូរលង់ណាស់មកហើយ ហេតុនេះយើងមិនមានមន្ទិលណាមួយអំពីការលូតលាស់របស់វិស័យនេះទេ។

យោងតាមឯកសារខ្លះក៏បានបញ្ជាក់បន្ថែមអំពីស្ថានភាពរបស់វិស័យសិប្បកម្មនេះដែរ ពោលគឺ នៅសម័យចេនឡា សិប្បកម្មផលិតកម្មពីវត្ថុធាតុដើមនានា ត្រូវបានសិប្បករខ្មែរចេនឡាបន្តកិច្ចការរបស់ខ្លួនជាធម្មតា។ ក្នុងនោះយើងឃើញមាន របស់របរដែលធ្វើអំពីវត្ថុធាតុដើមដី មានដូចជា កាដន៍ បាន ឆ្នាំង ក្នុម កោដ្ឋ) ធ្វើពីដីដុត (ឥដ្ឋ ផលិតបាយអរ) ដែលផ្សំពីកំបោរលាយជាមួយស្ករ សម្រាប់សំណង់ផ្ទះ និងប្រាសាទ (និងរបស់របរប្រើប្រាស់ផ្សេងៗទៀត។ ម្យ៉ាងទៀត ដូចគ្នាដែរនឹងសម័យ ហូណាន ប្រជារាស្ត្រចេនឡា គឺជាជាងទងប្រកបដោយទេពកោសល្យ ស្ទាត់ជំនាញ ក្នុងការធ្វើគ្រឿងអលង្ការពីលោហៈធាតុផ្សេងៗ ដូចជា ការ ធ្វើចិញ្ចៀន ក្រយ៉ា កងដៃ ក្រវិលមាស ក្រវិលប្រាក់ ពីស្ពាន់ និងសំណ ដំបូងស្លៀកវែងធ្វើជាកងដៃ ធ្វើអង្កាពាក់នៅកងដៃ និងក ដែលជាគ្រឿង លម្អ។

ក្រៅពីនេះសិប្បកម្មតម្បាញសូត្រ ក្រណាត់សំពត់ ការសួនរូប សិប្បកម្មចម្លាក់ពីលោកហៈពីថ្ម និងឈើ ចេះធ្វើទូកធ្វើរទេះ និងធ្វើ សំពៅតូច ធំ បម្រើអោយវិស័យពាណិជ្ជកម្ម និងចម្បាំងទៀតផង។

• វិស័យគមនាគមន៍

ដូចដែលយើងបានដឹងរួចមកហើយថា វិស័យគមនាគមន៍ គឺជាវិស័យមួយដ៏សំខាន់ក្នុងការធ្វើទំនាក់ទំនង សម្របសម្រួលគ្រប់ចលនា សង្គម សេដ្ឋកិច្ច និងនយោបាយ។ មានឯកសារខ្លះ ក៏បានលើកឡើង អំពីស្ថានភាពនេះដែរក្នុងសម័យចេនឡា ដោយគ្រាន់តែបានបញ្ជាក់ថា វិស័យគមនាគមន៍ក្នុងសម័យ

កាលនោះ មាន២ប្រភេទ គឺ គមនាគមន៍ ផ្លូវគោក និងផ្លូវទឹក ហើយប្រជាជនបានប្រើប្រាស់សត្វដំរី គោ សេះ និងប្រើស្មែងរទេះ សម្រាប់ធ្វើជាមធ្យោបាយដឹកជញ្ជូនផ្លូវគោក និងប្រើប្រាស់ ទូក សំពៅ សម្រាប់ធ្វើ គមនាគមន៍តាមផ្លូវទឹក និងមានកំពង់ផែ ជាចំណត និងជាទីប្រសព្វសំខាន់ៗ។

- វិស័យហិរញ្ញវត្ថុ

នៅសម័យចេនឡា គេបានរកឃើញរូបិយប័ណ្ណបរទេសជាច្រើន ដែលមានប្រភពមកពីបណ្តាទ្វីប ផ្សេងៗគ្នា ដូចជា រូបិយប័ណ្ណឥណ្ឌា រូម៉ាំង ក្រិច និងចិន ដែលធ្លាប់បានចូលមកធ្វើទំនាក់ទំនងពាណិជ្ជកម្ម នៅកំពង់ផែអន្តរជាតិអូរកែវ ឬមានទំនាក់ទំនងនយោបាយការទូត នៅ អង្គរឬរី នៅ សុផានបុរី នៅ កញ្ជ្រះ បុរី) ប្រទេសថៃបច្ចុប្បន្ន(។

ម្យ៉ាងទៀត រាជរដ្ឋាភិបាលនាសម័យអាណាចក្រចេនឡា ដែលមានប្រពៃណីគ្រប់គ្រងប្រទេសតាម លទ្ធិរាជាធិបតេយ្យឥណ្ឌា ក៏បានបន្តរៀបចំនូវរចនាសម្ព័ន្ធគ្រប់គ្រងវិស័យហិរញ្ញវត្ថុសាធារណៈដូចសម័យ ហូណាននោះដែរ។ តាមឯកសារខ្លះ លើកឡើងថា ប្រភពចំណូលរបស់រដ្ឋ បានមកពីការបង់ពន្ធរបស់ ប្រជារាស្ត្រ ប្រាក់កាក់ ជាមាស ជារបស់របរមានតម្លៃ និងជាគ្រឿងក្រអូប ដែលអាចលក់ប្តូរយកសាច់ប្រាក់ ឬទុកសម្រាប់ការប្រើប្រាស់របស់រដ្ឋ។

៤.១.២. ទស្សនៈទាន នៃការអភិវឌ្ឍសេដ្ឋកិច្ចសម័យអង្គរ

យើងពិនិត្យឃើញថា ព្រះរាជារបស់ខ្មែរយើងបានជ្រើសរើស យកទីតាំងភូមិសាស្ត្រតំបន់អង្គរ ដើម្បីតាំងរាជធានី មិនមែនប្រព្រឹត្តទៅ ដោយចៃដន្យនោះទេ ពីព្រោះថា តំបន់នេះស្ថិតនៅចំកណ្តាលនៃ ព្រះរាជាណាចក្រ។ ម្យ៉ាងទៀត តំបន់នេះ ជាទីប្រជុំជននៃផ្លូវជំនួញ ទាំងផ្លូវ គោក និងផ្លូវទឹក ហើយសម្បូរ ទៅដោយធនធានធម្មជាតិគ្រប់បែបយ៉ាង ដូចជា មធ្យាជាតិ) នៅតំបន់បឹងទន្លេសាប (ម្រឹគីម្រឹគា និងនៅ ក្នុងព្រៃ មាន ប្រភេទឈើល្អៗ។ ក្រៅពីនោះ តំបន់នេះមានថ្មកក់សម្រាប់ជាវត្ថុធាតុដើម ក្នុងការសង់ ប្រាសាទនៅលើភ្នំគូលែន។ល។ ឯវាលទំនាបជុំវិញតំបន់នោះសុទ្ធសឹងជាវាលទំនាបដែលពោរពេញទៅ ដោយដីជាតិ សម្រាប់ប្រកបរបរដំណាំកសិកម្មសព្វសារពើ។³⁵

ស្ថានភាពភូមិសាស្ត្រដ៏ប្រពៃនេះ រួមផ្សំជាមួយនឹងបច្ចេកទេសផលិតកម្មដ៏ចំណាន និងធនធាន មនុស្សដែលឧស្សាហ៍ព្យាយាម ចេះ តស៊ូស្វិតស្វាញក្នុងការងារ បានធ្វើអោយវិស័យកសិកម្មខ្មែរនៅសម័យ កាលនោះមានការរីកចម្រើនជាអតិបរមា។

ម្យ៉ាងទៀត នៅប្រទេសកម្ពុជាយើងនាសម័យកាលនោះ ការអភិវឌ្ឍសេដ្ឋកិច្ច ពីងផ្អែកលើវិស័យ យកសិកម្ម ហើយវិស័យកសិកម្មតែង តែពីងផ្អែកទៅលើមេឃ ឬប្រវាស់នឹងមេឃ។ បើខ្យល់រដូវមានការប្រែ ប្រួល ភ្លៀងធ្លាក់ច្រើនខែ ធ្វើអោយវិស័យកសិកម្មអាចទទួលរងគ្រោះខូច ខាតដោយសារតែទឹកជំនន់។ ម្យ៉ាងទៀត មានឆ្នាំខ្លះភ្លៀងធ្លាក់តិចពេក ធ្វើអោយដំណាំស្រូវផ្តល់ផលមិនគ្រប់គ្រាន់ សម្រាប់បំពេញសេច ក្តីត្រូវ ការក្នុងស្រុក។ ដូច្នេះហើយ ទើបនៅសម័យអង្គរ ព្រះរាជាមានបំណង ចង់គ្រប់គ្រងទៅលើការប្រែ

ប្រួលវិស័យជលសាស្ត្រ ដែលតែងតែមាន ភាពមិនទៀងទាត់ តាមរយៈការស្ថាបនានៅជុំវិញរាជធានីអង្គរ
នូវបឹងធំៗដែលហៅថា បារាយណ៍ សម្រាប់សន្សំទឹកភ្លៀងនូវរដូវវស្សា គួបផ្សំជាមួយ ទឹកស្ទឹងសៀមរាប
ដែលហូរចុះពីលើភ្នំគូលែន។ លុះផុតរដូវវស្សា គេអាចចែកចាយទឹកបារាយណ៍ទាំងនោះ តាមប្រឡាយ
នានាបង្ហូរចូលទៅក្នុងស្រែ។ តាមរយៈមធ្យោបាយនេះ នាំអោយគេអាចធ្វើស្រែបានពីរដង បន្តបន្ទាប់គ្នា
ហើយនៅរដូវប្រាំង គេអាចធ្វើដំណាំស្រូវម្តងទៀតនៅបាតបារាយណ៍ដែលទីនោះមានដីល្អបំផុតមានដីជាតិ
ហើយនឹងមានសភាពសើមស្រាប់។

ការស្ថាបនាបារាយណ៍ជំនាន់នោះគឺជាសមិទ្ធិមួយធំសម្បើមណាស់។ បើយើងគ្រាន់តែលើកយក
បារាយណ៍បីសំខាន់ៗមកពិភាក្សា យើងឃើញថា គួរឲ្យស្ងើចសរសើរពន់ពេកណាស់ ដូចជាបារាយណ៍
លលៃ មានបណ្តោយប្រវែង ៣ គ.ម និងទទឹង ០,៨ គ.ម អាចផ្ទុកទឹក បានរហូតដល់ ៦.០០០.០០០ ម^៣
រីឯបារាយណ៍ខាងកើត មានបណ្តោយ ប្រវែង ៧ គ.ម និងទទឹងប្រវែង ១,៨ គ.ម អាចផ្ទុកទឹកបាន
ប្រមាណជាង ៣០.០០០.០០០ម^៣ ចំណែកឯបារាយណ៍ខាងលិចមានបណ្តោយប្រវែង ៨គ.ម និងទទឹង
មានប្រវែង ២,២ គ.ម អាចផ្ទុកទឹកមិនតិចជាង ៤០.០០០.០០០ម^៣ នេះយើងមិនទាន់រាប់បណ្តាញដល់
គតិជាច្រើនទៀត ដែលគេស្ថាបនារបៀបគ្នានេះ នៅតាមបណ្តាខេត្តទាំងឡាយទៀតផង។

ហេតុដូចនេះហើយ ទើបលោក B.Groslier បានពោលថា នៅសម័យនោះ ធនធានទឹកនៅតំបន់
អង្គរមិនខ្វះទេ តែចំណោទបញ្ហា ស្ថិតនៅត្រង់ថា តើធ្វើយ៉ាងណាដើម្បីចែកចាយទឹកអោយបានទៅដល់
គ្រប់ទីកន្លែង។ លោកបានបន្ថែមទៀតថា ដោយខ្មែរមានជូនតាជាអ្នកជំនាញខាងនយោបាយទឹក គេក៏បាន
បន្តនយោបាយទឹកនេះតទៅទៀត ដោយបានបោះជំហានយ៉ាងវែងក្នុងវិស័យនេះ បានសេចក្តីថា គេបាន
ផ្លាស់ប្តូរចេញទៅសបញ្ចេញទឹកពីស្រែ ទៅជាការបញ្ចូលទឹកទៅក្នុងស្រែវិញ។ ឯនយោបាយសន្សំទឹក ដើម្បី
បង្ហូរទៅក្នុងស្រែនៅពេលដែលគេត្រូវការ ត្រូវបានរៀបចំយ៉ាងម៉ត់ចត់ តាំងពីសម័យកាល ព្រះបាទឥន្ទ្រវរ្ម័ន
ទី១ ដោយព្រះអង្គបានយកព្រះទ័យទុកដាក់នឹងវិស័យភស្តុភារ ដែលជាធម្មតាពឹងផ្អែកទាំងស្រុងទៅលើ
ទឹកភ្លៀង និងខ្យល់រដូវ។ ការកើនឡើងនូវចំនួនប្រជាពលរដ្ឋ តម្រូវអោយគេធ្វើការប្រឹងប្រែងបង្កើនផលិត
ផលភស្តុភារបន្ថែមទៀត យ៉ាងណាមិញ ព្រះបាទឥន្ទ្រវរ្ម័នទី១ បានរៀបចំនយោបាយទឹក តាមរបៀបដែល
ប្រទេសចេនឡា ធ្លាប់មានរួចមកហើយ ពោលគឺ ទប់ទឹកបង្ហាងទុកនៅក្នុងទំនប់ធំៗ រួចដឹកប្រឡាយបង្ហូរ
ទឹកនោះ បញ្ចូលទៅក្នុងស្រែផង ហើយបញ្ចូលទៅក្នុងស្រែធំៗ និងប្រឡាយផ្សេងៗទៀតនៅក្នុងទីក្រុងផង
ក្នុងទិសដៅ ទុកប្រើប្រាស់ជាប្រយោជន៍សាធារណៈ។

នយោបាយទឹករបៀបនេះ ត្រូវបានព្រះរាជានៅជំនាន់ក្រោយៗ ជាពិសេស នៅសម័យអង្គរតែម្តង
ដែលគេបានអនុវត្តជាបន្តទៀតយ៉ាង ម៉ត់ហត់ជាហេតុនាំអោយកើតមានភាពសម្បូរសប្បាយដល់ប្រទេស
ជាតិអស់រយៈកាលជាច្រើនសតវត្ស។ យើងគួរធ្វើការសិក្សាអំពីនយោបាយទឹក និងការរីកចម្រើននៃសេដ្ឋ
កិច្ចខ្មែរនៅសម័យអង្គរអោយបាន ពិស្តារបន្ថែមទៀត ព្រោះវាជាមូលដ្ឋានមួយដ៏សម្បូរ ដែលញ៉ាំងអោយ
អរិយធម៌ខ្មែរជំនាន់នោះមានការរីកលូតលាស់រុងរឿងដល់កំពូល។

ក្រៅពីនេះទៀត មានអ្នកប្រាជ្ញជាច្រើនបានធ្វើការត្រិះរិះពិចារ អោយណាអំពីតំណែងនៃមជ្ឈដ្ឋាន ប្រវត្តិទៅលើកំណើននៃអរិយធម៌ខ្មែរ ដូចជាលោក P.Gourou បានសរសេរថា កត្តាកូមិសាស្ត្រ និង នយោបាយទឹក ប្រាកដជាមានសារៈសំខាន់ណាស់ក្នុងការញ៉ាំងអោយអរិយធម៌នៃប្រទេសមួយ មានការរីក ចម្រើនរុងរឿង ក៏ប៉ុន្តែជួនកាលគេអាចជួបប្រទះនូវបញ្ហាចំឡែកមួយទៅវិញ ពោលគឺដោយសារតែស្ថាន ភាពទឹកដីអំណោយផល អាចធ្វើអោយមនុស្សទៅវាខ្លួនច្រអូស មិនចេះប្រឹងប្រែង ប្រយុទ្ធជាមួយនឹងធម្ម ជាតិ ព្រោះគេអាចរស់នៅបានស្រួលដោយមិនចាំ បាច់រស់ខ្វាយខ្វល់ច្រើននោះឡើយ។ ហេតុនេះតើមានអ្វី ទៀតជាគ្រឿងផ្សំដែលជំរុញអោយគេ ធ្វើដំណើរឆ្ពោះទៅរកវឌ្ឍនភាព។ ត្រង់ចំណុចនេះយើងមានការ ពិភាក្សាថា តើត្រូវការកត្តាផ្សេងៗអ្វីទៀត ដែលជាមូលដ្ឋានទស្សនៈទាននៃការអភិវឌ្ឍសេដ្ឋកិច្ច នាយុគ សម័យអង្គរ។

ក្នុងចំណុចនេះ ប្រសិនបើយើងលើកយកកត្តាមរត៌កវប្បធម៌ពីអតីតកាលមកពិចារណា ពោលគឺ កត្តាមរត៌កជាទេពកោល្យ និងសមិទ្ធិ ផល ដែលខ្មែរក្នុងយុគសម័យមុនៗបានបន្សល់ទុក នោះយើងអាច យល់ បានបន្ថែមទៀតអំពីមូលហេតុនៃការរីកចម្រើនរបស់អរិយធម៌អង្គរ។ ខាងក្រោមនេះ គឺជាមរត៌កវប្ប ធម៌ ក្នុងសម័យហ្វូណាន និងចេនឡា។

- កត្តាមនុស្ស និងមរត៌កពីអតីតកាលជុំវិញវិស័យសេដ្ឋកិច្ច

គេដឹងថាខ្មែរនៅសម័យអង្គរជាជនជាតិឧស្សាហ៍ ហើយបំណងធំបំផុតគឺការធ្វើអោយរីកចម្រើន លូតលាស់លើគ្រប់វិស័យ និងភាពសម្បូរសប្បាយរុងរឿងរបស់ប្រទេសជាតិ។ ជាកស្មតាងនៃវត្ថុបំណងនេះ ព្រះរាជានៅសម័យអង្គរ បានបញ្ជាអោយវិចិត្រករអង្គរធ្លាក់ក្បាច់ រឿងកូរសមុទ្រទឹកដោះនៅលើប្រាសាទជា ច្រើន និងនៅគ្រប់ច្រកទ្វារ ចូលនៃបូរីអង្គរធំជាដើម ព្រោះទឹកអម្រឹតដែលហូរចេញពីការកូរសមុទ្រ ទឹក ដោះនេះ គឺជានិមិត្តរូបនៃថាមពលខាងការងារ និងការប្រណាំង ប្រជែងបង្កើតផលិតផលយ៉ាងជាក់ច្បាស់។ ម្យ៉ាងទៀតការសិក្សាតាម ផ្លូវចិត្តវិទ្យា អំពីសិល្បៈខ្មែរបុរាណ បានផ្តល់ព័ត៌មានជាច្រើនទៀត ស្តីពីការ តស៊ូ ចិត្តអំណត់ និងសេចក្តីប្រាថ្នាយ៉ាងមុតមាំរបស់ខ្មែរជំនាន់នោះ ចំពោះអ្វីដែលខ្លួនចាត់ថា ល្អប្រសើរ។

ប៉ុន្តែបើយើងពិនិត្យឲ្យបានជិតដល់ យើងឃើញថាការប៉ងប្រាថ្នា អោយមានការរីកលូតលាស់នេះ មានតាំងពីសម័យមុនៗមកម៉្លេះ ពោលគឺ តាំងពីសម័យហ្វូណាន និងសម័យចេនឡា។ ប្រវត្តិវិទូជាច្រើន យល់ថា ពេលដែលខ្មែរមកតាំងរាជធានីនៅអង្គរ ខ្មែរមានអរិយធម៌ខ្ពង់ខ្ពស់ មួយរួចទៅហើយ ជាងនេះ ទៀតអរិយធម៌នេះគ្រាន់តែធ្វើអោយលូត លាស់ថែមទៀត នៅសម័យអង្គរតែប៉ុណ្ណោះ។ យើងនឹងធ្វើការ បង្ហាញនូវលក្ខណៈសម្បត្តិទាំងឡាយដែលជាមរត៌កពីអតីតកាល ដោយត្រួសៗ ដូចតទៅ ៖

- នៅសម័យហ្វូណាន អ្នកស្រុកចេះប្រកបការងារជំនាញ ៖
 - ពូកែរកស៊ីលក់ដូរ ជាពិសេស ធ្វើជំនួញតាមផ្លូវសមុទ្រ
 - ជាសិប្បករយ៉ាងចំណាន ចេះធ្លាក់ឈើ ត្បាញសូត្រ និង ផលិតប្រដាប់ប្រដាផ្សេងៗយ៉ាង ស្អាតជំនាញ

- ជាជាងចម្លាក់ និងជាងសំណង់រាជរាំង ប្រាសាទ
- ជាអ្នកជំនាញខាងនយោបាយទឹកផ្នែកដីសណ្តរ
- នៅសម័យចេនឡា ខ្មែរមានជីវភាពរស់នៅផ្សេងពីមុនបន្តិចហើយខ្មែរជំនាន់នោះ ៖
 - ជាសិប្បករយ៉ាងស្អាតជំនាញ។
 - ជាជាងសំណង់យ៉ាងច្រើនប្រសព្វបង្កូរទៅហើយ
 - ជាអ្នកបន្តវេននយោបាយទឹកពីសម័យហ្វូណាន ប៉ុន្តែតាមបែបទំនើបថ្មីមួយ ពោលគឺគេលើកទំនប់ យ៉ាងទឹកទុកប្រើប្រាស់នៅរដូវរាំងស្ងួត
 - ជាអ្នកជំនាញខាងចម្បាំង និងពង្រីកទឹកដី។

ដូច្នេះមរតកវប្បធម៌ ដែលខ្មែរហ្វូណាន និងចេនឡាបានបន្សល់ ទុកអោយខ្មែរសម័យអង្គរ គឺមានតម្លៃពន់ពេកណាស់ នេះពុំទាន់និយាយ ពីមរតក ជាប្រពៃណីផ្នែកវប្បធម៌ទេ។ ទេពកោសល្យរបស់មនុស្សខ្មែរ បានធ្វើអោយអ្វីៗដែលមានកាលពីមុនមក អោយកាន់តែរីកលូតលាស់ និងកាន់តែប្រសើរឡើងជាលំដាប់ ដែលនៅក្នុងលោកយើងនេះសឹងរក អរិយធម៌ណា មកប្រៀបធៀបអោយស្មើពុំបានឡើយ។

➤ **សេចក្តីសន្និដ្ឋាន**

សរុបមក ទស្សនៈទាននៃការអភិវឌ្ឍសេដ្ឋកិច្ចសង្គម នាយុគសម័យអង្គរ មានខ្លឹមសារដូចខាងក្រោមនេះ ៖

- ព្រះរាជា បានកំណត់យកទីតាំងភូមិសាស្ត្រតំបន់អង្គរ មកតាំង ជារាជធានី ក៏ព្រោះតែតំបន់នេះមានជ័យភូមិល្អ ម្យ៉ាងទៀតគឺជាតំបន់ ដែលសម្បូរទៅដោយសម្បត្តិធនធានធម្មជាតិគ្រប់ប្រភេទ ដែលជួយទ្រទ្រង់ដល់ការអភិវឌ្ឍសេដ្ឋកិច្ចជាតិ។
- ការបន្តការអភិវឌ្ឍនយោបាយធារាសាស្ត្រ គឺជាមធ្យោបាយមួយ ដ៏សំខាន់បំផុត ក្នុងការអភិវឌ្ឍវិស័យសេដ្ឋកិច្ចកសិកម្មផលិតកម្ម។
- ការប្រើប្រាស់ទេពកោសល្យ ដែលជាមរតកវប្បធម៌របស់ប្រជារាស្ត្រខ្មែរដែលមានស្រាប់តាំងពីសម័យកាលមុនៗ បានជួយធ្វើអោយវិស័យសេដ្ឋកិច្ចផលិតកម្មគ្រប់ប្រភេទ បន្តការរីកលូតលាស់ទៅ មុខតំណាងបំណង។
- ការប្រកាន់យករបបរាជានិយមបែបលទ្ធិទេវរាជ និង សាសនា ដែលធ្វើអោយប្រជារាស្ត្រមានការជឿជាក់ និងគោរពប្រតិបត្តិតាមបញ្ជា របស់ព្រះមហាក្សត្រ (ជាអាទិទេព) ចូលរួមក្នុងកិច្ចការសាធារណៈ និង កិច្ចការ អភិវឌ្ឍន៍សេដ្ឋកិច្ចជាតិ។

សរុបសេចក្តីមក ដោយមានការគ្រប់គ្រងគោលនយោបាយ សេដ្ឋកិច្ចបានត្រឹមត្រូវ តាមរយៈការសំយោគបញ្ចូលគ្នានូវទីតាំងភូមិសាស្ត្រដែលមានលក្ខណៈអំណោយផល មានសម្បត្តិធម្មជាតិគ្រប់គ្រាន់ មានគោលនយោបាយធារាសាស្ត្រល្អ មានមរតក និងទេពកោសល្យដ៏ ល្អប្រពៃ រួមផ្សំជាមួយនឹងការប្រកាន់

យកលទ្ធិទេវរាជដ៏មានប្រសិទ្ធិភាព) សម្រាប់យុគសម័យកាលនោះ(ដែលទាំងអស់នេះ គឺជាគោលគំនិត និងជាមូលដ្ឋានគ្រឹះនៃទស្សនៈអភិវឌ្ឍន៍សេដ្ឋកិច្ច-សង្គមកិច្ច ព្រមទាំងអរិយធម៌អង្គរយ៉ាងពិតប្រាកដ។

៤.១.៣. ទស្សនៈទាននៃការអភិវឌ្ឍសេដ្ឋកិច្ចសម័យអាណានិគមបារាំង

ដើម្បីការអភិវឌ្ឍសេដ្ឋកិច្ចជាតិ រដ្ឋការបារាំងមានគោលបំណងបង្កើតសិទ្ធិឯកជនលើដីធ្លី ស្រែចំការ តាមបែបមូលធននិយម។ ស្របតាមកិច្ចព្រមព្រៀងចុះថ្ងៃទី ១៧ មិថុនា ១៨៨៤ និងស្របទៅតាមក្រម មួយចំនួនរបស់ព្រះមហាក្សត្រនរោត្តម និងសារាចរនានារបស់ទេសាភិបាលជាន់ខ្ពស់រដ្ឋការអាណានិគម បារាំងបានអនុវត្តច្បាប់នៃការផ្តល់កម្មសិទ្ធិឯកជនលើដីធ្លី។ នៅក្នុងកិច្ចព្រមព្រៀងខាងលើនេះបានចែងថា “ចាប់ពីពេលនេះតទៅ ដីទាំងឡាយរបស់ព្រះរាជាណាចក្រកម្ពុជា ដែលពីមុនជាកម្មសិទ្ធិផ្ទាល់របស់រាជប ល្ល័ង្ក ឈប់ទៅជាដីដែលគេមិនអាចទិញបានទៀតឡើយ”។ នៅក្នុងរាជក្រឹត្យព្រះបាទនរោត្តម ចុះថ្ងៃ ទី ១១ កក្កដា ១៨៩៧ មានសេចក្តីបញ្ជាក់ថា “រាជរដ្ឋាភិបាលរក្សាទុកនូវសិទ្ធិក្នុងការបែងចែកដីទំនេរទាំង អស់របស់ព្រះរាជាណាចក្រកម្ពុជា ហើយម្ចាស់កម្មសិទ្ធិដីសម្បទាន អាចប្រើប្រាស់ពេញច្បាប់របស់ខ្លួន ក្នុង ការរក្សាកម្មសិទ្ធិឯកជនចំពោះវេទិញ ឬក៏ផ្តល់ជាសម្បទាន” មាត្រា ១២។ នៅក្នុងសារាចរចុះថ្ងៃទី ២៩ ធ្នូ ១៨៩៧ ស្ថានភាពច្បាប់បានត្រូវ កំណត់ច្បាស់លាស់ដោយមានសេចក្តីបញ្ជាក់ថា “រាជរដ្ឋាភិបាលរក្សា នូវ សិទ្ធិរបស់ខ្លួនក្នុងការលក់ ឬបែងចែកដីទាំងឡាយនៅក្នុងព្រះរាជាណាចក្រកម្ពុជា ក្នុងគោលបំណងធ្វើអោយដីទាំងនោះ ទៅជាកម្មសិទ្ធិឯកជនរបស់ម្ចាស់ដី ធានារ៉ាប់រងដល់ស្ថេរភាពនៃកម្មសិទ្ធិលើដីទាំងនោះ ហើយព្រមទាំងបង្កបង្កើតលក្ខខណ្ឌដ៏ប្រសើរក្នុងការប្រើប្រាស់ដីអោយ មានទំហំច្រើនជាអតិបរមា ក្នុងការ ធ្វើដំណាំស្រូវ ដែលអាចបង្កើត ទ្រព្យសម្បត្តិរបស់ម្ចាស់ដីព្រោះថា នៅក្នុងប្រទេសកម្ពុជាមានសល់ដី ទំនេរ និងមិនទាន់ត្រូវត្រាយមានទំហំធំធេង” ។

ដើម្បីដំណើរការឡើងនូវក្រឹត្យច្បាប់ខាងលើអោយមានប្រសិទ្ធ ភាពនៅថ្ងៃទី២៥ មេសា ១៩០២ មាន ការចុះផ្សាយរាជក្រឹត្យរបស់ព្រះមហាក្សត្រនរោត្តម ដែលនៅក្នុងនោះមានសេចក្តីបង្គាប់ដល់ភូមិទាំង អស់អោយចុះបញ្ជីដីធ្លី និងម្ចាស់ដីត្រូវបញ្ជាក់អំពីទំហំដីច្បាស់លាស់។

និន្នាការបែបនេះ ទាក់ទងនឹងការបង្កើតក្រសួងសុរិយោដី ការរៀបចំគម្រោងកសិដ្ឋានតាមបែបអឺរ៉ុប និងការអនុវត្តគោលនយោបាយសេដ្ឋកិច្ចក្នុងការផ្តល់ដីសម្បទាន ដល់ក្រុមហ៊ុនទាំងឡាយដោយរដ្ឋការ អាណានិគមបារាំង។

ពួកអាណានិគមបារាំង បានខិតខំបង្កើតក្រសួងសុរិយោដីនៅក្នុងប្រទេស ដើម្បីដំណើរការចុះបញ្ជីដី ធ្លី។ ការចុះបញ្ជីដោយក្រសួង សុរិយោដី បានប្រព្រឹត្តទៅនៅឆ្នាំ ១៩០៦ ម្តង ឆ្នាំ ១៩១៨ ម្តង និង នៅ សម័យ ឆ្នាំ ១៩៣០-១៩៤៥ ម្តងទៀត។ បើនិយាយអោយខ្លីទៅ ការចុះបញ្ជីដីធ្លីបានប្រព្រឹត្តទៅនៅក្នុងសម័យកាល នៃរបបអាណានិគមនិយមទាំងមូល។ ម្ចាស់ដីដែលអាចក្លាយទៅជាអ្នកមានកម្មសិទ្ធិដីធ្លី លុះត្រាតែដីរបស់

ខ្លួន ត្រូវបានចុះបញ្ជីត្រឹមត្រូវដោយក្រសួងសុរិយោដីដោយមានលិខិតបញ្ជាក់ថា មានការបង់ពន្ធ និងចុះបញ្ជីត្រឹមត្រូវ ។

ដោយយោងតាមច្បាប់ស្តីពីការកាន់កាប់ដីធ្លីដែលបានអនុម័តរួចមក រដ្ឋការអាណានិគម បានបែងចែកដីឡូត៍ធំៗ ដល់ពលរដ្ឋបារាំងជាពិសេសដល់ក្រុមហ៊ុនផ្តាច់មុខសម្រាប់ការដាំដំណាំកសិកម្មស្រូវ ពោតកាហ្វេ ម្រេច កៅស៊ូ និងសម្រាប់ការចិញ្ចឹមសត្វ។ ដីឡូត៍ធំៗ ជាច្រើនបានត្រូវបែងចែកដល់បណ្តាមន្ត្រីខ្មែរដែលបានធ្វើការសហការ យ៉ាងសកម្មជាមួយរដ្ឋបាលអាណានិគមបារាំង។

តាំងដើមដំបូងមកម៉្លេះ បន្ទាប់ពីការតែងតាំងរបបអាណាព្យាបាលបារាំងនៅកម្ពុជា ទេសាភិបាលជាន់ខ្ពស់ មានសិទ្ធិបែងចែកដីធ្លី ជាលក្ខណៈសម្បទានដោយឥតគិតថ្លៃ ហើយដោយមានទំហំរហូតដល់ ១.០០០ ហិកតា។ លុះនៅឆ្នាំ ១៩២៨ ទំហំដីសម្បទាន ដែលរដ្ឋការអាណាព្យាបាលបានបែងចែកអោយ បានត្រឹមតែកម្រិតប្រមាណជា ៣០០ ហិកតា វិញប៉ុណ្ណោះ។ នៅឆ្នាំ ១៩៣១ ការផ្តល់ដីសម្បទានត្រូវបានផ្លាស់ប្តូរទៅតាមលក្ខណៈរូបភាពលក់ដេញថ្លៃ ហើយដែលមានការអនុញ្ញាតអោយចូលរួមដេញថ្លៃ មិនមែនសម្រាប់តែពលរដ្ឋបារាំងនោះទេ ប៉ុន្តែពួកអភិជន ឬនាហ្មឺនខ្មែរក៏អាចចូលរួមផងដែរ។ តាមទិន្នន័យឆ្នាំ ១៩៣០ ទំហំដីសម្បទានដែលបែងចែកដោយរដ្ឋការអាណាព្យាបាលបារាំង មានចំនួនពី ១៩០.០០០ ដល់ ២០០.០០០ ហិកតា។ ក្នុងនោះពលរដ្ឋបារាំង បានទទួលដីសម្បទានដែលមានទំហំទៅដល់ ៧០ %រីឯដីសម្បទានដែលនៅសល់ត្រូវបានបែងចែកជាពិសេសដល់អភិជនខ្មែរទាំងឡាយ។

គួរបញ្ជាក់ថា កសិករជាង ៨០ %ដែលជាអ្នកស្រែចំការ ក៏បានក្លាយជាម្ចាស់កម្មសិទ្ធិឯកជនលើដីធ្លីរបស់ខ្លួន។ កាលនោះនៅប្រទេស កម្ពុជា នៅមានដីទំនេរច្រើន ហើយការត្រួតត្រាលើដីទាំងនោះ មិនចាំ បាច់ទាមទារអោយមានការចំណាយប្រាក់ច្រើនទេ។ ដីស្រែទាំងឡាយ ប្រកបដោយដីជាតិហើយជាមធ្យមកសិករម្នាក់ៗ មានកម្មសិទ្ធិមិន លើសពី ៥ហិកតា។ ក្នុងបណ្តាកសិករទាំងនោះ មានកសិករចំនួនពី ១,២ ទៅ ២ % ប៉ុណ្ណោះដែលមានដីស្រែចំការលើសពី១០ហិកតា។

ក្រៅពីគោលនយោបាយអភិវឌ្ឍន៍សេដ្ឋកិច្ចខាងលើនេះ រដ្ឋការអាណាព្យាបាលបារាំងបានបង្កើតវិធីសាស្ត្រទាញយកផលប្រយោជន៍ ផ្សេងទៀត តាមរយៈការបង្កើតរបាំងពន្ធអាករគ្រប់ប្រភេទ តាំងពីការ យកពន្ធលើមនុស្ស លើការចិញ្ចឹមសត្វ និងលើផលដំណាំកសិកម្ម រហូត ដល់ពន្ធនាំចេញ-នាំចូល ដែលតម្លៃអត្រាពន្ធទាំងនោះមានការប្រែប្រួលគ្រប់ពេលវេលា ដោយធ្វើយ៉ាងណា បម្រើផលប្រយោជន៍ដល់សេដ្ឋកិច្ច របស់ប្រទេសបារាំង។ ជាងនេះទៀត ប្រទេសកម្ពុជានៅក្នុងសម័យកាលនោះ ក៏បានក្លាយទៅជាអ្នកផ្គត់ផ្គង់វត្ថុធាតុដើមកសិកម្ម សម្រាប់បម្រើអោយឧស្សាហកម្មបារាំង ហើយក្លាយជាអ្នកទទួលទិញនូវទំនិញ ផលិតសម្រេចពីប្រទេសបារាំងមកវិញ។

សរុបសេចក្តីមក ទស្សនៈទានសំខាន់ក្នុងការអភិវឌ្ឍសេដ្ឋកិច្ចប្រទេសកម្ពុជា នាសម័យអាណានិគម គឺទាក់ទងនឹងនយោបាយបែងចែកដីសម្បទាន ដើម្បីក្លាយទៅជាកម្មសិទ្ធិឯកជន ក្នុងទិសដៅអភិវឌ្ឍន៍ វិស័យកសិកម្ម និងឈានទៅរកការអភិវឌ្ឍឧស្សាហកម្មធុនស្រាល។ ក្នុងលក្ខណៈនេះ រដ្ឋមានតួនាទីជាអ្នកបែង

ចែកជ័រស្របច្បាប់ និងទទួលបានមកវិញនូវប្រាក់ចំណូលតាមរូបភាពបង់ពន្ធលើដីធ្លី និងលើផលដំណាំ ក៏ដូចជាលើប្រាក់ចំណេញ។ ទន្ទឹមនឹងនោះដែរ អាណាព្យាបាលបារាំង បានបង្កើតគោលនយោបាយពន្ធអាករ ដែលកេងប្រវ័ញ្ចលើប្រជាពលរដ្ឋខ្មែរគ្រប់ស្រទាប់ ហើយធ្វើអោយសេដ្ឋកិច្ចខ្មែរទាំងមូល បានស្ថិត នៅក្នុងសភាពក្រីក្រដដែល។ រីឯការវិនិយោគសាធារណៈ និងការបែងចែកមកវិញនូវចំណូលពន្ធអាករ មិនបានផ្តល់នូវភាពយុត្តិធម៌ និងការរីកចម្រើនដល់សេដ្ឋកិច្ចជាតិ និងសង្គមខ្មែរ នាសម័យកាលនោះឡើយ។

៤.១.៤.ទស្សនៈទានក្នុងការអភិវឌ្ឍសេដ្ឋកិច្ចសម័យសង្គមរាស្ត្រនិយម

ចាប់តាំងពីយុគសម័យដើមមកម៉្លោះ ប្រទេសខ្មែរយើងជាប្រទេស ដែលប្រកបរបរកសិកម្មជាធំ ហើយផលិតផលដែលផលិតចេញពីដី គឺមានអានុភាពខ្លាំងក្លាណាស់ចំពោះសេដ្ឋកិច្ចជាតិ។ ដូចជានៅក្រោមរបប អាណាព្យាបាលបារាំងប្រទេសខ្មែរបានយកវិស័យកសិកម្មធ្វើជាមូលដ្ឋានគ្រឹះនៃសេដ្ឋកិច្ច។ រីឯវិស័យអាជីវកម្មផ្សេងៗទៀត គឺមានតិចតួច ស្តួចស្តើងណាស់ ដូចដែលយើងបានសិក្សារួចមកហើយ ពេលគឺមានតែរបរសិប្បកម្មបន្តិចបន្តួច និងកម្មន្តសាលតូចតាចប៉ុណ្ណោះ ហើយវិស័យទាំងនោះស្ថិតនៅក្នុងកណ្តាប់ដៃជនបរទេស។ ដោយសារតែកង្វះខាតផ្នែកឧស្សាហកម្មនេះហើយ ទើបធ្វើអោយវិស័យបច្ចេកទេស និងបច្ចេកវិទ្យានៅសម័យកាលនោះ ពុំមានការជឿនលឿន។ នៅខណៈពេលនោះ ប្រទេសយើងបានធ្វើការនាំចេញទៅក្រៅប្រទេសនូវភោគផលធម្មជាតិ ហើយនាំចូលមកវិញនូវផលិតផលឧស្សាហកម្ម សម្រាប់យកមកប្រើ ប្រាស់ក្នុងស្រុក។

ក្រោយពីបានទទួលឯករាជ្យមក រាជរដ្ឋាភិបាលខ្មែរបានជម្រុញអោយវិស័យសេដ្ឋកិច្ចគ្រប់ផ្នែកមានសន្ទុះកើន ឡើង ហើយរដ្ឋាភិបាល ក៏បានធ្វើការគ្រប់គ្រង និងកាន់កាប់យកផ្នែកសំខាន់ៗខ្លះ ដែលជាអាយុជីវិតនៃសេដ្ឋកិច្ចជាតិ។

ចំពោះគោលនយោបាយអភិវឌ្ឍន៍សេដ្ឋកិច្ចប្រទេសកម្ពុជានាសម័យកាលនោះ រាជរដ្ឋាភិបាល បានកំណត់គោលដៅ ៣យ៉ាង គឺ

- កសាងសេដ្ឋកិច្ចថ្មី តាមរយៈការធ្វើជាតូបនីយកម្ម ផ្នែកឧស្សាហកម្ម ពាណិជ្ជកម្ម និងស្ថាប័នហិរញ្ញវត្ថុ ដោយប្រើប្រាស់ជំនួយបរទេស។
- ជ្រៀតចូលជាសមាជិកភាពនៃស្ថាប័នធនាគារពិភពលោក ដូច ជា ADB, IMS និង IBRD។
- បង្កើតច្បាប់វិនិយោគអោយមានការទាក់ទាញ ដើម្បីអូសទាញទុនវិនិយោគពីបរទេស និងវិនិយោគក្នុងស្រុកតាមរយៈការធ្វើឯកជនភារូបនីយកម្ម វិស័យពាណិជ្ជកម្ម ធនាគារ និងឧស្សាហកម្ម ។

ទាក់ទងទៅនឹងទស្សនៈទាននៃការអភិវឌ្ឍវិស័យកសិកម្ម រាជរដ្ឋាភិបាលបានយកចិត្តទុកដាក់លើគោលនយោបាយពង្រីកដីស្រែចំការថ្មី ការជ្រើសរើសពូជស្រូវ និងពូជដំណាំ ការប្រើប្រាស់ដីធម្មជាតិគ្រប់ផ្សំនឹងដីគីមី ការអភិវឌ្ឍនយោបាយទឹក និងការផ្តល់ឥណទានយ៉ាងច្រើនក្នុងវិស័យកសិកម្ម។

បើយើងពិនិត្យមើលអោយបានពិស្តារ ទៅលើកម្មវិធីលម្អិតនៃការអភិវឌ្ឍវិស័យកសិកម្មយើងឃើញថា រាជរដ្ឋាភិបាលសម័យនោះបានបែងចែកថវិការដ្ឋប្រមាណ ២៥ %សម្រាប់ការវិនិយោគលើវិស័យកសិកម្ម) ជាលក្ខណៈឥណទាន និងមិនមែនឥណទាន (ជាពិសេសទៅលើដំណាំសំខាន់ៗជាមូលដ្ឋានដូចជា ដំណាំស្រូវ កៅស៊ូ ពោត កប្បាស ត្នោត តែ និងកាហ្វេ ព្រមទាំងបានវិនិយោគទៅលើវិស័យហេដ្ឋារចនាសម្ព័ន្ធធារាសាស្ត្រ សម្រួលដល់ការធ្វើកសិកម្មច្រើនរដូវកាល។

ក្រៅពីនេះ រដ្ឋាភិបាលបានជម្រុញអោយកសិករខ្មែរចេះប្រើប្រាស់ដី ថ្នាំសម្លាប់សត្វល្អិត ចេះធ្វើទំនើបកម្មកសិកម្ម ដោយប្រើប្រាស់ត្រាក់ទ័រ និងបរិក្ខារកសិកម្មផ្សេងៗទៀត និងលើកលែងពន្ធនាំចូលលើសម្ភារៈកសិកម្មទាំងនោះ។ សំខាន់ជាងនេះទៀត នៅក្នុងគោលនយោបាយអភិវឌ្ឍន៍កសិកម្មយើងពិនិត្យឃើញថា រដ្ឋាភិបាលបានផ្តល់ដី កសិកម្ម និងចេញប័ណ្ណកម្មសិទ្ធិជូនប្រជាកសិករ បានបង្កើតស្ថានីយស្រាវជ្រាវកសិកម្ម និងជ្រើសរើសភូមិកសិកម្មគម្រូ ពិសេសទៀត រដ្ឋបានធ្វើការកំណត់តម្លៃផលិតផលកសិកម្ម ដើម្បីអោយកសិករអាចជ្រួតជ្រាបជាមុនអំពីតម្លៃទីផ្សារងាយស្រួលក្នុងការធ្វើសេចក្តីសម្រេចចិត្តក្នុងផែនការផលិតកម្មរបស់ខ្លួន។

ចំពោះទស្សនៈទាននៃការអភិវឌ្ឍ វិស័យឧស្សាហកម្ម រាជរដ្ឋាភិបាលបានជម្រុញការសាងសង់នូវរោងចក្រជាច្រើនដូចជា រោងចក្រ តម្លើង គ្រឿងយន្ត រោងចក្រចម្រាញ់ប្រេងកាត រោងចក្រស្រាបៀររោងចក្រវាយនភ័ណ្ឌ រោងចក្រស៊ីម៉ង់ត៍ រោងចក្រក្រដាស រោងចក្រផលិតកែវ រោងចក្រផលិតកង់រថយន្ត រោងចក្រផលិតឱសថ រោងចក្របារ ក្រចៅ រោងចក្រត្រីខកំប៉ុង រោងចក្រក្តារបន្ទះ និងផ្សេងៗទៀតនៅទូទាំងប្រទេសនៃព្រះរាជាណាចក្រកម្ពុជា។

ផ្សេងពីនេះទៀត ទាក់ទងទៅនឹងវិស័យសេវាកម្ម យើងឃើញថា រាជរដ្ឋាភិបាលបានពង្រីកហេដ្ឋារចនាសម្ព័ន្ធគមនាគមន៍ និងការសាងសង់កំពង់ផែសំខាន់ៗ ដើម្បីធ្វើទំនាក់ទំនងពាណិជ្ជកម្មអន្តរជាតិជាមួយបណ្តាប្រទេសជាច្រើននៅលើពិភពលោក។ គួរបញ្ជាក់ថា ការធ្វើពាណិជ្ជកម្មក្រៅប្រទេស គឺបានស្ថិតនៅក្រោមកិច្ចសហប្រតិបត្តិការរបស់រដ្ឋក្នុងភាគហ៊ុន ៦០ %ជាដើមទុនរបស់រដ្ឋ និង ៤០ ជាដើមទុនរបស់ឯកជន។ ម្យ៉ាងទៀតរដ្ឋាភិបាលបានធ្វើកំណែទម្រង់សេដ្ឋកិច្ច ពាណិជ្ជកម្ម ដោយបានបង្កើតក្រុមហ៊ុននាំចេញ-នាំចូលរបស់ជាតិ ក្នុងគោលបំណងគ្រប់គ្រងចរាចរលំហូរទំនិញចេញពីក្នុងស្រុក និងលំហូរចូលពីបរទេស ក្នុងទិសដៅធានាបាននូវតុល្យភាពជញ្ជីងពាណិជ្ជកម្ម និងទទួលបាននូវអត្ថប្រយោជន៍ដល់សេដ្ឋកិច្ចជាតិ។ ទន្ទឹមនឹងនេះដែរ រដ្ឋបានបង្កើតក្រុមហ៊ុនជាតិ ចែកចាយទំនិញក្នុងស្រុក ដើម្បីកាត់បន្ថយនូវគម្លាត និងអន្តរការីសេដ្ឋកិច្ច) ឈ្នួញកណ្តាល (ពោលគឺធ្វើយ៉ាងណាអោយអ្នកផ្គត់ផ្គង់ទំនិញ និងអ្នកប្រើប្រាស់បានខិតជិតគ្នា។

ដោយឡែកចំពោះវិស័យសិក្សាធិការជាតិ និងសុខាភិបាលសាធារណៈវិញ ដែលជាវិស័យគន្លឹះនាសម័យកាលនោះ រាជរដ្ឋាភិបាលបានធ្វើការជម្រុញយ៉ាងខ្លាំងក្លា ដោយពង្រីកការបណ្តុះបណ្តាលធន ធាន

មនុស្សលើគ្រប់កម្រិតសិក្សា និងគ្រប់ជំនាញ ព្រមទាំងធ្វើការពង្រីកវិស័យសុខាភិបាល និងវប្បធម៌ជាតិ ដែលនៅសម័យអាណានិគមពុំត្រូវបានយកចិត្តទុកដាក់។

៤.១.៥.ទស្សនៈនានានៃការអភិវឌ្ឍសេដ្ឋកិច្ចសម័យសាធារណៈរដ្ឋខ្មែរ

ផ្ទុយពីសម័យសង្គមរាស្ត្រនិយម យុទ្ធសាស្ត្រសំខាន់ៗ ក្នុងការអភិវឌ្ឍសេដ្ឋកិច្ចសង្គម នាសម័យសាធារណៈរដ្ឋខ្មែរ គឺជាការទទួលយកនូវប្រព័ន្ធគ្រប់គ្រងសេដ្ឋកិច្ចជាតិ តាមរូបភាព សេដ្ឋកិច្ចទីផ្សារសេរី។ នៅសម័យនោះ ប្រព័ន្ធសេដ្ឋកិច្ចជាតិទាំងមូលត្រូវបានរៀបចំឡើង ដោយចិតចម្លងនូវក្បួនខ្នាត នៃការធ្វើសេដ្ឋកិច្ចទីផ្សារសេរីរបស់សហរដ្ឋអាមេរិក យកមកអនុវត្តផ្ទាល់នៅក្នុងប្រទេសកម្ពុជា ដោយដំណើរការសេដ្ឋកិច្ចជាតិទាំងមូល ពីងផ្នែកទាំងស្រុងលើវិស័យឯកជន ហើយរដ្ឋដើរតួជាអ្នកសម្របសម្រួល និងធ្វើនិយ័តកម្មក្នុងយន្តការសេដ្ឋកិច្ច ។ ជាលទ្ធផល មូលដ្ឋានសេដ្ឋកិច្ចសំខាន់ៗ ត្រូវបានផ្ទេរទៅអោយ ផ្នែកឯកជនជាអ្នកគ្រប់គ្រង ជាពិសេសវិស័យពាណិជ្ជកម្ម ដែលជាវិស័យគន្លឹះនាសម័យនោះ។

**៤.១.៦.ស្ថានភាពវិស័យសេដ្ឋកិច្ចសម័យកម្ពុជាប្រជាធិបតេយ្យ
ក.វិស័យកសិកម្ម**

ក្នុងរបបកម្ពុជាប្រជាធិបតេយ្យ បានឈរលើទស្សនៈវិស័យថា មានស្រូវគឺមានអ្វីៗទាំងអស់។ ដូច្នោះក្នុងរបប ប៉ុល ពត ពួកគេបានបង្ខំប្រជាជនអោយទៅរស់នៅតាមទីជនបទ ហើយបង្ខំអោយធ្វើស្រែចំការយ៉ាងធ្ងន់ធ្ងរ។កសិករទាំងអស់ បានធ្វើការងារជាសមូហភាព ដោយបង្ខំ ដូចសត្វធាតុ ។

នៅសម័យកម្ពុជាប្រជាធិបតេយ្យ ប្រជាពលរដ្ឋស្ទើរតែ ១០០ %ត្រូវបានពួកអង្គការបង្ខំអោយធ្វើការងាររួមគ្នា ប្រកបរបរកសិកម្មយ៉ាងធ្ងន់ធ្ងរជាទីបំផុត ទាំងយប់ទាំងថ្ងៃមិនថាលើឬជានោះទេ ពោលគឺយុទ្ធសាស្ត្រអភិវឌ្ឍន៍សេដ្ឋកិច្ចរបស់ខ្មែរក្រហម គឺការពង្រឹងវិស័យកសិកម្ម សម្រាប់ការផ្គត់ផ្គង់វិស័យសេដ្ឋកិច្ចទាំងមូល។¹⁶¹ ដោយពឹងផ្អែកលើវិស័យកសិកម្មនេះ ប្រទេសកម្ពុជាបានត្រូវធ្វើសមូហភាវូបនីយកម្ម និងជាតូបនីយកម្ម លើគ្រប់វិស័យនៃខ្សែសេដ្ឋកិច្ចជាតិទាំងមូល។ ជាមួយនេះផងដែរ ពួកថ្នាក់ដឹកនាំរបស់អង្គការ បានបង្កើតនយោបាយ ខ្លួនទីពីងខ្លួន ដោយរដ្ឋាភិបាលគ្រប់គ្រងលើកម្លាំងពលកម្មទាំងអស់ អោយដាំដំណាំស្រូវ និងធ្វើការងារដឹកប្រឡាយ លើកទំនប់ទឹកដឹកស្រះ និងបំពេញការងារយ៉ាងធ្ងន់ធ្ងរផ្សេងៗទៀត ព្រោះពួកគេបានមើល ឃើញពីបទពិសោធន៍នៃភាពរីកចម្រើនដ៏ខ្លាំងក្លានៅសម័យអង្គរ ដោយសារតែប្រព័ន្ធធារាសាស្ត្រនេះ។

ថ្វីត្បិតតែប្រទេសកម្ពុជានាសម័យកាលនោះ បានទទួលយកឯកទេសកម្មខាងការផលិតស្រូវក៏ដោយ ក៏ប៉ុន្តែប្រជាជនខ្មែរពុំមានអាហារបរិភោគគ្រប់គ្រាន់នោះទេ ពីព្រោះផលិតផលអស់ទាំងនោះ ត្រូវផ្តល់ ជាជំនួយអោយទៅប្រទេសចិន។¹⁶² ជាទូទៅក្នុងមួយថ្ងៃៗ ប្រជាជនខ្មែរសម័យនោះ គេអោយហូបតែបបររាវ ២ពេល ប៉ុណ្ណោះក្នុងមួយថ្ងៃ។

ក្នុងការប្រកបរបរកសិកម្ម ប្រជាជនខ្មែរត្រូវបានរៀបចំជាសហករណ៍ សម្រាប់បង្កបង្កើនផល ដោយមានការរៀបចំជាក្រុមសាមគ្គីតូចៗ នៅតាមបណ្តាកម្មវិធីនីមួយៗនៃទីជនបទ ស្រែចំការ ដែលភាគ ច្រើនជ្រើសរើស យកកម្លាំងយុវជន) កងចល័ត (ធ្វើជាកម្លាំងស្នូល ដើម្បីអនុវត្តអោយបានតាមផែនការ បង្កបង្កើនផលទាំងយប់ទាំងថ្ងៃ) ក្រោមពាក្យស្នាក់ថា ផលិតស្រូវគឺ ៣ តោន/ហិកតា(។¹⁶³ប្រព័ន្ធធារាសា ស្រូវ បានបន្សល់ទុក រហូតដល់បច្ចុប្បន្ននេះ។ ចំណែកឯធនធានធម្មជាតិ ក្នុងសម័យនោះ ត្រូវបានប្រើ ប្រាស់អស់លទ្ធភាព ហើយសូម្បីតែកំប្លោកក៏ត្រូវអូសយក មកកាប់ចិញ្ចាំធ្វើជាជីសម្រាប់ដាក់ស្រែអស់ដែរ។

ក្រៅពីដំណាំស្រូវ ការដាំបន្លែ ផ្លែឈើ ថ្នាំជក់ ចិញ្ចឹមសត្វ និងនេសាទវិញ បក្សកុម្មុយនីស្តបានអោយ ប្រជាពលរដ្ឋ ដែលមានវ័យចាប់ពីអាយុ ៥០ឆ្នាំ ឡើងទៅ និងអ្នកទោសកម្រិតស្រាល ទទួលយកការកិច្ច ទាំងនោះ។ ផ្ទៃដីបង្កបង្កើនផលអាចមានដល់ទៅ ២.៤ លាន ហិកតា រួមទាំងដីទំនាបខ្ពង់រាបដីល្បាប់ដី មានជីជាតិ និងដីហិលមួយចំនួនទៀត។ ប៉ុន្តែការអនុវត្តកន្លងមក កម្ពុជាប្រជាធិបតេយ្យ ធ្វើបានតែ ៥៨ % នៃផ្ទៃដីដាំដុះតែប៉ុណ្ណោះ។ ដូច្នេះហើយ អ្នកសេដ្ឋកិច្ចសម័យនោះ បានបង្កើតផែនការសម្រាប់ពង្រីកផ្ទៃដី ដាំដុះ និងផែនការពង្រីកការដាំ ដុះស្រូវរយៈពេល៤ឆ្នាំ។ ចំពោះទិន្នផលស្រូវល្អបំផុតនៅសម័យនោះ អាច ទទួលបានប្រហែលជា ២ តោន ទៅ ២,៣តោនប៉ុណ្ណោះក្នុងមួយហិកតា។

ប៉ុន្តែអ្វីដែលគួរអោយកត់សម្គាល់នោះ ប្រជាជនខ្មែរក្នុងរបប ប៉ុល ពត គឺរកតែបបរវារហូបក៏មិនបាន ឆ្អែតផង។ តាមឯកសារខ្លះបង្ហាញថា នៅឆ្នាំ ១៩៧៧ ភូមិភាគពាយ័ព្យអាចប្រមូលផលស្រូវបានប្រហែល តែ ពី ៧០០.០០០ ទៅ ៩០០.០០០ តោន ប៉ុណ្ណោះ ប៉ុន្តែជាលទ្ធផលក្នុងឆ្នាំ ១៩៧៨ ភូមិភាគនេះ គឺ បានខ្វះស្រូវពី ៧០០.០០០ ទៅ ៨០០.០០០តោន ដែលនាំអោយកើតមានគ្រោះឡឺក្ស ព្រោះស្រូវទាំង នោះ ត្រូវបានមជ្ឈិមបក្សនាំចេញទៅបរទេស។ បើយោងតាមឯកសារបក្ស នៅឆ្នាំ១៩៧៧ គឺបានដាក់បទ បញ្ជាអោយភូមិភាគ នេះត្រូវតែផលិតស្រូវអោយបាន ១.៦២០.០០០ តោន ដែលមួយភាគធំ សម្រាប់ធ្វើ ការនាំចេញទៅលក់នៅបរទេស។

ដោយឡែកនៅឆ្នាំ ១៩៧៦ ស្រូវភាគច្រើនគឺមជ្ឈិមបក្សបាន ទទួលពីភូមិភាគបូព៌ាទៅវិញ ប៉ុន្តែ លុះដល់ឆ្នាំ ១៩៧៧-១៩៧៨ មជ្ឈិមបក្សរំលងទទួលបានស្រូវពីភូមិភាគនេះហើយ ព្រោះការដឹកនាំក្នុង តំបន់នេះ បានយកចិត្តទុកដាក់លើកម្រិតជីវភាពប្រជាជនប្រសើរជាងតំបន់ដទៃទៀតក្នុងប្រទេសខ្មែរ ដែលជាមូលហេតុនៃការចាប់ផ្តើមឡើងនូវទំនាស់ផ្នែកនយោបាយ និងការស្លាប់របស់លោក សោ ភឹម។

ខ.វិស័យឧស្សាហកម្ម និងសិប្បកម្ម

ក្នុងរបបដឹកនាំកុម្មុយនីស្តកម្ពុជា បានផ្លាស់ប្តូរទីតាំងរោងចក្រពីទីក្រុង ទៅជនបទវិញ។ ពួកអង្គការ បានកែច្នៃម៉ាស៊ីនយានយន្តមួយចំនួន តាមរយៈការស្នើម៉ាស៊ីនទាំងនោះ រួចចាក់ជាឆ្នាំង ថាស ខ្លះ ជាដើម។ ចំពោះផលិតកម្មឧស្សាហកម្ម ដែលប្រទេសកម្ពុជាធ្លាប់មានពីមុនមកដូចជា រោងចក្រ សហ គ្រាស មធ្យោបាយដឹកជញ្ជូន និងផ្លូវគមនាគមន៍ ត្រូវបានកំទេចចោលទាំងស្រុង។ ចំពោះវិស័យសិប្បកម្ម

គឺពុំមានអ្វីជាដុំកំភួននោះទេ ព្រោះប្រជាពលរដ្ឋគ្មានពេលសម្រាប់ចាក់ជាមួកស្លឹកត្នោត និងស្ពាន់ឆ្នាំងសម្រាប់ប្រើប្រាស់ផ្ទាល់ខ្លួនទេ) ព្រោះជាកម្មសិទ្ធិរួម ប្រជាជនមានកម្មសិទ្ធិតែស្លាបព្រាមួយ និងកំប៉ុងទឹកដោះគោមួយប៉ុណ្ណោះ សម្រាប់ដាក់ទឹកបរិភោគ(។ ហើយអ្វីដែលពួកអង្គការបង្ខំ អោយធ្វើនៅតាមភូមិនិមួយៗនោះគឺធ្វើ បង្កី ចប និង កណ្តៀវច្រូតស្រូវ ដែលជាឧបករណ៍ផលិតកម្មកសិកម្មសំខាន់បំផុតក្នុងសម័យប៉ុល ពត។

គ.វិស័យសេវាកម្ម

គ.១.វិស័យពាណិជ្ជកម្ម

វិស័យពាណិជ្ជកម្ម ត្រូវបានបំបាត់ចោលទាំងស្រុង ព្រោះជាសេដ្ឋកិច្ចក្នុងទ្រង់ទ្រាយ និងទម្រង់អន់ថយ ជាសេដ្ឋកិច្ចបែបសម័យបុរេប្រវត្តិ ព្រោះគេបានបំបាត់ក្រដាសប្រាក់ ទីផ្សារ និងទំនាក់ទំនងដោះដូរ។

ប៉ុន្តែដោយសារតែភាពអត់ឃ្លានរបស់ប្រជាពលរដ្ឋបានបង្ខំ អោយមានការដោះដូរស្រូវអង្ករដោយលួចលាក់ជាមួយរបស់របរដែល ពួកប្រជាជនមូលដ្ឋានចាស់)ជាម្ចាស់ស្រុកមុនរបបខ្មែរក្រហម(មានតម្រូវការដូចជា នាឡិការ ឬគ្រឿងអលង្កការផ្សេងៗពីព្រោះសម័យនោះគឺគ្មានការចរាចរជាប្រចាំថ្ងៃ ទេនោះទេ។

ចំពោះពាណិជ្ជកម្មក្រៅប្រទេសត្រូវបានផ្អាក ប៉ុន្តែបានដំណើរការឡើងវិញ នៅចុងឆ្នាំ១៩៧៦ និងដើមឆ្នាំ ១៩៧៧ ជាមួយប្រទេសចិន ដែលជាដៃគូពាណិជ្ជកម្មសំខាន់។ បើតាមផែនការរបស់ ពួកខ្មែរក្រហម គឺនៅឆ្នាំ ១៩៧៨ គេមានគម្រោងនាំស្រូវអង្ករចេញ ចំនួន ១.៦២៩.០០០ តោន ។ នៅក្នុងផែនការ៤ឆ្នាំរបស់ ប៉ុល ពត គេមានគម្រោងនាំចេញអង្ករ អោយបានជិត ៤ដង ដោយសង្ឃឹមថា ទទួលបានរូបិយប័ណ្ណប្រមាណ ១.៣ ពាន់លានដុល្លា។¹⁷¹

ថ្វីត្បិតតែយើងឃើញមាន ការដោះដូររវាងកម្ពុជា និងចិន លើផលិតផលស្រូវ និងសញ្ជាតិ ប៉ុន្តែមិនមែនជាពាណិជ្ជកម្មនោះទេ គឺជានិយមទៅវិញទៅមក។ ចំពោះទំហំពាណិជ្ជកម្មមានក្នុងតម្លៃត្រឹមតែ ៣ ឬ ៤លាន ដុល្លារប៉ុណ្ណោះ។ ក្រោយមកក៏បានទំនាក់ទំនងជាមួយប្រទេស បារាំង អង់គ្លេស និងសហរដ្ឋអាមេរិក ដោយឆ្លងកាត់តាមហុងកុង។

គ.២.វិស័យធុនតាមស្រូវ

ក្នុងរបបកម្ពុជាប្រជាធិបតេយ្យ មានផ្លូវដែក ផ្លូវទឹក និងផ្លូវថ្នល់។ ហើយនៅលើដី គឺមានរទេះគោ និងនៅលើទឹកមានទូក។ ដោយសារតែគោលនយោបាយនាំប្រជាជនឆ្ពោះទៅរកមូលហោរា ព្រោះពិបាក) ដូច្នោះ រថភ្លើង និងរថយន្ត ត្រូវបានផ្អាកការ (ដឹក ស្បៀងអាហារយកទៅផ្គត់ផ្គង់ដល់ប្រជាជននៅទីក្រុងប្រើប្រាស់ ហើយគេប្រើប្រាស់រទេះគោ ទូក និងថ្មើរជើងជំនួសវិញ។

គ.៣.វិស័យហិរញ្ញវត្ថុ

ក្រោយពីបានវាយរំលំរដ្ឋាភិបាល លន់ នល់ មកពួកខ្មែរក្រហម បានឡើងកាន់អំណាច ហើយធ្វើការបិទមិនអោយមានការចាយលុយ និងមិនអោយមានការដោះដូរទៀតទេ។ ប៉ុន្តែ បក្សកុម្មុយនីស្តកម្ពុជាសម័យនោះ គេបានបោះពុម្ពក្រដាសប្រាក់ដែរ។ ហើយរូបិយវត្ថុទាំងនេះ បានបោះពុម្ពនៅក្នុងឆ្នាំ ១៩៧៥ និងគ្រប់គ្រងដោយធនាគារកម្ពុជា។ ការបោះពុម្ពសាច់ប្រាក់នេះ មានគោលបំណង៣យ៉ាងគឺ៖

- ជានិមិត្តរូបដើម្បីបំភ័ន់ភ្នែកសកលលោក
- សម្រាប់ទូទាត់ពាណិជ្ជកម្មជាមួយបរទេស (ចិនជាដើម)
- ទុកបើកប្រាក់បៀវត្សដល់កម្មាភិបាលរបស់ពួកគេ។

ប៉ុន្តែយើងពិនិត្យឃើញថា ជាក់ស្តែង រូបិយវត្ថុទាំងអស់នោះ ពេញមួយសម័យកាលនៃរបប ប៉ុលពត ពុំបានចរាចរនោះឡើយ។

៤.២. យោបល់រួមស្តីពីប្រវត្តិសេដ្ឋកិច្ច ឆ្នាំ ១៩៧៩-១៩៩១

ពេលធ្វើការវិភាគពីសភាពការណ៍សេដ្ឋកិច្ច និងលទ្ធផលទាំងឡាយ យើងអាចបញ្ជាក់បានពីប្រវត្តិសេដ្ឋកិច្ចរវាងឆ្នាំ ១៩៧៩-១៩៩១

ចលនានៃសេដ្ឋកិច្ចនេះអាចចែកជាដំណាក់កាលយោលតាមទិសដៅកំណត់នៃគោលការណ៍ដឹកនាំ។

៤.២.១. ការស្ថាបនាឡើងវិញ ៖ ១៩៧៩-១៩៨១

ក.១៩៧៩-១៩៨០ ៖ ការស្រូបយកផលប៉ះពាល់របស់ខ្មែរក្រហម

១- ឆ្នាំ ១៩៧៩ ជាឆ្នាំនៃការចាប់ផ្តើមសូន្យ នៃសេដ្ឋកិច្ចកម្ពុជាដោយមានឧស្សាហកម្មមួយគ្មានការចាត់ចែងពីពាណិជ្ជកម្មមួយដែលគ្មានសកម្មភាពទាំងស្រុង និងផលិតកម្មកសិកម្ម គិតជាភាគរយតិចតួចពីឆ្នាំ១៩៧៩ ។ ផលិតកម្មស្រូវ ០.៥៦០ លានតោនគឺ១៥% នៃឆ្នាំមុន សង្គ្រាម គឺមនុស្សម្នាក់ៗមានអង្ករជាអាហារតិចជាង ១០០ គីឡូក្រាម ស្មើនឹង ១/៤ នៃតម្រូវការ ស្បៀងចិញ្ចឹមប្រជាជនកម្ពុជា ចំណែកការនេសាទ ក៏ថយចុះក្នុងសមាមាត្រដូចគ្នាដែរ ។ នៅពេលនោះកម្ពុជាវាស់បានដោយសប្បុរសធម៌ និងសាមគ្គីភាពអន្តរជាតិ ។

២-សេដ្ឋកិច្ចបានវិលទៅកត់ត្រាបានក្នុងស្ថិតិនៃឆ្នាំ ១៩៨០ ផលិតកម្មស្រូវ លោតផ្លោះដល់ ១/៧ លានតោន ប៉ុន្តែអនុភាពស្បៀងនៅខ្វះប្រហែល ១/៤ ទៀត។ បរិមាណត្រូវការខាងផ្នែកសាច់ក៏កាន់តែច្រើនតែសត្វពាហនៈពេលនោះមានតែ ១លានក្បាល ឯត្រីសាច់ផ្តល់បានតែ ៨ គ.ក្រ.ក្នុងមនុស្សម្នាក់ ក្នុងមួយឆ្នាំ ដែលមុនសង្គ្រាមម្នាក់ប្រើសាច់ដល់ទៅជិត ៤០ គីឡូក្រាម។ គេក៏គិតផងដែរនៅតួលេខនៃស្ថិតិទាក់ទងផលិតកម្ម ឧស្សាហកម្ម ២៥.៧ លាន U.S.D.។ ពាណិជ្ជកម្មចាប់ផ្តើម ឯឧបករណ៍ផ្លាស្ទិកសប្បុរសរូបិយវត្ថុបានកើនឡើង គឺលុយរៀលថ្មី ។

៤.២.២.១៩៨១-១៩៨២:ការរៀបចំឱ្យមានរបៀប និង ការចាប់ផ្តើមបទពិសោធន៍សង្គមនិយម

ក-ក្នុងឆ្នាំ ១៩៨១

មិនត្រឹមតែក្បាលម៉ាស៊ីនសេដ្ឋកិច្ចទេ ដែលបានត្រូវដាក់ឱ្យដំណើរការ ។ ក្នុងស្ថានភាពស្មុគស្មាញ គេក៏ពិនិត្យឃើញនៅកំណើនប្រជាប្រចាំ នៃទិន្នន័យផលិតកម្មប្រពៃណី ដែលបានបន្តជាយុទ្ធសាស្ត្រនៃកំណើននៅសតវត្សក្រោយមកទៀត ប៉ុន្តែភាគច្រើននៃតួលេខសេដ្ឋកិច្ចទំនើប ហាក់ជាមានជីវិត ទោះបីតួលេខស្ថិតិនោះនៅពេលខ្លះឆ្ងាយពីការពិតក៏ដោយ ។

ក្នុងចំណោមការបញ្ជាក់នៅផលិតផលប្រពៃណីគេរក្សាបាននៅឧទាហរណ៍ដូចតទៅ ៖

- ក្នុងទស្សនៈវិស័យយុវអង្គ ព្រះស្រីនឹងផ្តល់ពី ២៤០ គ.ក្រ.ក្នុងមនុស្សម្នាក់ៗនៅដើមឆ្នាំ១៩៨០ ទៅ ២៧០ គ.ក្រ.នៅឆ្នាំ១៩៩០ ។

- ការនេសាទ និងការចិញ្ចឹមសត្វ ។

ក្នុងចំណោមតួលេខផលិតកម្មទំនើប គេឃើញដូចតទៅ ៖

- ជាការបញ្ជាក់នៅរយៈពេលខ្លី ផលិតផល ជ័រកៅស៊ូឆ្នាំពី ១.៣-៤ ពាន់តោននៅចុងដំណាក់កាលនោះក៏ដូចផលិតផលបន្លែរវាង ឆ្នាំ ១៩៨០ ទៅ ១៩៨១ ឡើងទៅដល់ ១៩០ ពាន់តោន ។

- ការសន្និដ្ឋានបានស្តែងចេញជាសុទ្ធជីវិតនិយម ក្នុងផលិតកម្ម ឧស្សាហកម្មគឺ ១៧.៨ លានដុល្លារអាមេរិក ហើយអ្វីដែលមានការពិតច្រើននោះ គឺមានតម្លៃជុំវិញ ១១ លានដុល្លារ អាមេរិកជាតួលេខផលសរុបមធ្យម នៃសហគ្រាសមធ្យម និង តូចដែលមានពលករ ពី ១៥នាក់ ឡើងទៅដល់ឆ្នាំ ១៩៩០ ។

- ចំពោះបញ្ហាពាណិជ្ជកម្ម ក៏មានអត្ថាធិប្បាយប្រហែលគ្នាដែរ តួលេខនៃស្ថិតិគួរលើកទឹកចិត្ត គឺ ៣៥ លានដុល្លារអាមេរិក ឬការប្រុងប្រយ័ត្នចំពោះតួលេខនេះ អាចថាតួលេខនេះចែកនឹង២ គឺ ១៧លានដុល្លារអាមេរិក។

ខ-នៅក្នុងឆ្នាំ ១៩៨២

វិស័យឧស្សាហកម្ម ឈរនៅលើផលិតកម្ម ដែលមានតម្លៃស ១៣.២លានដុល្លារអាមេរិករួមទាំងជុំនួយអន្តរជាតិ និងពាណិជ្ជកម្មក្នុងប្រទេសផង ។

សភាពការបែបនេះលេចឡើងមានក្តីសង្ឃឹម និងមានផាសុខភាព ទោះបីមានថាមពល និងការអភិវឌ្ឍផ្នែកឯកជន តែរដ្ឋបាលបានទទួលស្គាល់ នូវការពិតពាណិជ្ជកម្មរីកចម្រើន និងផលិតកម្ម ឧស្សាហកម្ម ដែលជាមូលដ្ឋានចង់ឆ្លងកាត់ទៅរកស៊ីបែបសេដ្ឋកិច្ចសង្គមនិយម។

៤.២.៣.សង្គមនិយម និងការលំបាក៖ ១៩៨៣-១៩៨៦

ក.១៩៨៣-១៩៨៣៖ ការទទួលជោគជ័យមួយ នៃសេដ្ឋកិច្ចសង្គមនិយម

ក្នុងរយៈពេលពីរគេអាចជឿថា បទពិសោធសេដ្ឋកិច្ចសង្គមនិយម អាចទទួលបានជោគជ័យព្រោះ៖

១.ភាគច្រើននៃការបញ្ជាក់ នៃតួលេខមានកំណើនពេញ៖

- កៅស៊ូមានផលិតភាពឡើងវិញ មានចំនួន ០.៦ តោនក្នុងមួយហិចតា

- ពាណិជ្ជកម្មឆ្លង ពី ២១.២ លានដុល្លារ អាមេរិក នៅឆ្នាំ ១៩៨៣ ដល់ ៣០.៤ លាន ទៅ ឆ្នាំ ១៩៨៤ ជាកំណើនបន្ទាន់ពាណិជ្ជកម្ម ក្រៅប្រទេសសរុបដែលកើនឡើងរយៈ ៣ឆ្នាំ ឆ្លងពី ២៩.៧ លាន ដុល្លារអាមេរិក នៅ ឆ្នាំ១៩៨២ ដល់ ៣៥ លាន នៅឆ្នាំ ១៩៨៣ និងដល់ ៥៩ លានដុល្លារអាមេរិក នៅឆ្នាំ ១៩៨៤ ។

២.តួលេខ គណនេយ្យ មានស្ថេរភាព និងមានការកែលម្អ៖

- លុយរៀលមានភាពរឹងមាំហើយអត្រាបស់ខ្លួនជាផ្លូវការគឺ ៤-៧ រៀល/ដុល្លារអាមេរិក

- អត្រាគម្រប់នៃការផ្លាស់ប្តូរទំនិញ បានកែលម្អយឺតៗ ក្រោយពេលរណបទៅនិងក្រៅប្រទេស ប៉ុន្មានឆ្នាំមុន ។ អត្រានោះកើនពី ៧.៨% ឆ្នាំ ១៩៨២ ទៅ ១២.៣ នៅឆ្នាំ១៩៨២ បន្ទប់មកដល់ ១៣.៧% នៅឆ្នាំ ១៩៨៤ ដោយសារមានកំណើននៃការនាំចេញ ដែលឆ្លងពី៤.៣លានដុល្លារអាមេរិក នៅ ឆ្នាំ ១៩៨៣ ដោយសារកំណើនមានទិន្នផលនៃពលករ ហើយបន្ទាប់មកមានការធ្លាក់ចុះនៃតម្លៃផលិតកម្ម មកដល់ ១២.២ លានដុល្លារអាមេរិក។

ខ.១៩៨៥-១៩៨៦៖ ការលំបាកលើគ្រប់វិស័យ

ចំណាក់កាលថ្មីនៃសង្គមនិយម កាមការលំបាកដោយសារមានការបញ្ជាក់តួលេខសេដ្ឋកិច្ចទៅជា ផ្លូវថយចុះជាសក្តិកម្ម គឺជាភាពអន្តរាយជាបន្តបន្ទាប់ នៃម៉ាស៊ីនសេដ្ឋកិច្ចផ្លូវការ៖

- ក្នុងវិស័យឧស្សាហកម្មការចាប់ផ្តើមពីឆ្នាំ ១៩៨៤ ដល់មានផលិតកម្ម ១២.២លានដុល្លារអាមេរិក

ក រឹងមាំមារយៈពេលយូរទោះបីជាភាពច្បាស់លាស់នៃមីក្រូសេដ្ឋកិច្ចនៃការស្តារឡើងវិញ ដែលនៅឆ្នាំ ១៩៨៥ ផលិត កម្មឡើងដល់តម្លៃ ១២.៨ លានដុល្លារអាមេរិក ដល់ ១៣.១លានដុល្លារ អាមេរិក នៅឆ្នាំ ១៩៨៦ ។

ការជំរុញខ្លាំងខ្លានាំឱ្យការធ្លាក់ចុះនៃផលិតភាពការងារ ។

- ស្ថានភាពវិស័យកសិកម្មនៅទីក្រុង៖ ស្រូវមានផលិតផលត្រឹម ១.៨ លានតោនតែដោយសារ កំណើនប្រជាជនរហ័សពេកដោយឱ្យមានឧនភាពស្បៀង ។

ការធ្លាក់ចុះនៃនយោបាយសេដ្ឋកិច្ចសង្គមនិយម គឺមានអត្ថន័យគ្រង់ការបញ្ឈប់ការផលិតនៃសហ គ្រាសទីពីរ របស់រដ្ឋដែលទទួលការវិនិច្ឆ័យថា រកស៊ីមិនសូវចំណេញ ។

វិធានការរបស់រដ្ឋបានត្រឹមតែធ្វើឱ្យផ្នែកឯកជនឈានចូលធ្វើសកម្មភាពសេដ្ឋកិច្ច ជំនួយជាបន្ត

បន្ទាប់នៅសេដ្ឋកិច្ចសមូហភាពដែលមានការអភិវឌ្ឍខ្លួនឯងតែម្តង ៖

- ដោយសារហេតុផលឧស្សាហកម្ម ដែលស្ថិតនៅក្រោមការត្រួតពិនិត្យរបស់រដ្ឋ ជាឯកជនឬនៅក្នុងស្រុក មានកំណើនរហូតក្នុងពេលពីឆ្នាំនោះហើយមានល្បឿនលើសសាធារណៈឆ្ងាយណាស់ សក្រាសរដ្ឋមានចំនួន ៨៧% នៃផលិតកម្ម ឧស្សាហកម្មនៅឆ្នាំ១៩៨៤ នៅសល់តែជាង ៥៣% ទេនៅឆ្នាំ ១៩៨៦ ។ សហគ្រាសឯកជនតូចៗ មានកំណើន ៥ដង ក្នុងរយៈប៉ុន្មានខែសោះ ។

- សភាពការកាន់តែច្បាស់ទៅទៀតចំពោះពាណិជ្ជកម្មឯកជនដែលមានកំណើន លើសពាណិជ្ជកម្មរដ្ឋដែលពេលមុននោះរដ្ឋមានចំនួនជាង ៤៦% នៃពាណិជ្ជកម្ម ឆ្នាំ ១៩៨៥ និងចុះដល់ ៣៩% នៅ ឆ្នាំ ១៩៨៦ ។

ពាណិជ្ជកម្មគិតជាតម្លៃ គឺចុះ ១/៣ គឺពី ៥៩ ដុល្លារ អាមេរិក នៅឆ្នាំ ១៩៨៤ មកត្រឹម ៤១ លានដុល្លារអាមេរិក នៅឆ្នាំ ១៩៨៥ ហើយបន្ទាប់មក នៅទ្រឹងត្រឹម ៤៦.៨ លានដុល្លារអាមេរិក នៅឆ្នាំ ១៩៨៦ និង ២៨.៨លានដុល្លារអាមេរិក នៅឆ្នាំ ១៩៨៧ ។

៤.២.៤.និទ្ទាភារនៃការធ្វើឱ្យចើងឡើងវិញនៃសន្តិសុខនិយមនិងខោតជ័យនៃផ្នែកឯកជន៖ ១៩៨៧-១៩៩០

ក.១៩៨៧-១៩៨៨

គាត់ខិតខំធ្វើឱ្យងើបឡើងវិញ នៅចំពោះមុខនៃការបាត់បង់បន្តិចម្តងៗ នៃអំណាចសេដ្ឋកិច្ចក៏មានបំណងធ្វើសកម្មភាពជាថ្មី ជួយដល់វិស័យសេដ្ឋកិច្ចមួយចំនួន និងដឹកនាំនយោបាយឯកជនភារូបនីយកម្មផង ១០% នៃរោងចក្ររដ្ឋលក់ឱ្យឯកជន ។ វិធានការនោះគ្រាន់តែជាការបញ្ចូលខ្យល់ អុកស៊ីហ្សែន ជួយអ្នកជំងឺធ្ងន់ធ្ងរប៉ុណ្ណោះ ។

ដោយយល់ឃើញថាភាគចំណែក នៃសេដ្ឋកិច្ចហាក់ដូចជាថយចុះផលិតផលឧស្សាហកម្មត្រួតពិនិត្យដោយក្រសួង កើនពី ១៣.១ លានដុល្លារ អាមេរិកនៅឆ្នាំ ១៩៨៦ ដល់ ១៦ លានដុល្លារអាមេរិក នៅឆ្នាំ ១៩៨៧ និង ១៨.៥ លានដុល្លារអាមេរិក នៅឆ្នាំ ១៩៨៨ ហើយផលិតភាពឧស្សាហកម្ម តាមពលកម្មកើនក្នុងពេលមួយ ពី១,២៣ លានដុល្លារ នៅ ឆ្នាំ១៩៨៧ ដល់ ១,៤៣ លានដុល្លារ ១៩៨៨ ។

គេត្រូវមើលឱ្យឃើញនូវការរឹតប្រឹងផលិតកម្មបារី ក្នុងរយៈពេលពីឆ្នាំចំនួនប្រាក់នៃតម្លៃលក់បារីកើនលើសតម្លៃឧស្សាហកម្មសរុប។ ប៉ុន្តែដើម្បីប្រឈមនឹងសភាពការចំណាយសង្គ្រាមរដ្ឋបានបូជាព្រៃឈើដើម្បីទប់ទល់ និងភាពខ្វះខាតនៃជញ្ជីងពាណិជ្ជកម្ម ជំនួសឱ្យការនាំជំរកៅស៊ូចេញ ដែលកម្រិតកើនឡើងដល់កម្ពស់ទៅហើយ ហើយថយចុះក្រោយ ១៩៨៧ ។ ការខិតខំរបស់រដ្ឋ គឺបានរួមចំណែកដោយផ្នែកឯកជនដែលបានពន្លកឡើងទៅតាមរបៀបរបបសង្គម ចាប់ពីផ្នែកកសិកម្ម ដែលកំពុងរៀបចំជាកម្មសិទ្ធិឯកជនឡើងវិញ។ គេពិនិត្យឃើញ៖

- ការកើនឡើងវិញនៅផលិតភាពផ្នែកនេសាទ ពីឆ្នាំ ១៩៨៧ ដែលផលិតផលមានការលោតផ្តោះ

ពី ៦៩.១ ពាន់តោន នៅឆ្នាំ ១៩៨៦ កើនដល់ ៨២.១ ពាន់តោន នៅឆ្នាំ ១៩៨៧ ដែលការហូបចុករបស់ ប្រជាជនកើនពី ៩.២ ដល់ ១០.៦ គ.ក្រ.ក្នុងមនុស្សម្នាក់ៗក្នុង១ឆ្នាំ ។

- ការស្ដារឡើងវិញមួយនៃជីវភាពកសិកម្ម ដែលមានផ្ទៃដាំដុះជាស្រូវ ពីឆ្នាំ ១៩៨ កើនឡើងហើយ ផលិតផលបន្លែកើនទ្វេ ពីឆ្នាំ ១៩៨៧ ១៦៦.១ ពាន់តោន នៅឆ្នាំ ១៩៨៨ មានចំនួន ២៦៦.៥ ពាន់តោន ។

គួររំលឹកផងដែរ នៅវិស័យឧស្សាហកម្ម ដែលកំណើនផ្នែកឯកជនកើនស្មើផ្នែកឧស្សាហកម្មរដ្ឋ។ ចំពោះពាណិជ្ជកម្មរដ្ឋត្រួតត្រាផ្នែកនោះនៅឆ្នាំ ១៩៨៨ មានតែ ១/៤ ប៉ុណ្ណោះ ។

ខ.១៩៨៩-១៩៩០៖ ផ្លូវអនុគ្រោះដល់សេដ្ឋកិច្ចសង្គមនិយម

ការខិតខំលើកកម្ពស់ឡើងវិញ នៃសេដ្ឋកិច្ច គឺដូចភ្លើងចម្រើង

- ផលិតផលលើឧស្សាហកម្មក្រោមការគ្រប់គ្រងរបស់ក្រសួងដួលរលំឆ្លង ១៨.៥ លានដុល្លារ អាមេរិក នៅឆ្នាំ ១៩៨៨ មកត្រឹម ១៣.៦ លាន នៅឆ្នាំ ១៩៩០ ដែលអត្រាផលិតភាពនៃពលករធ្លាក់ចុះដល់ ៩៧០ ដុល្លារ នៅឆ្នាំ ១៩៩០ ។ ផលិតផលផ្នែកឧស្សាហកម្មនេះកំពុងមានការប្រួលប្រែផលអំណោយ នៅក្នុងផ្នែកឯកជន នៅឆ្នាំ១៩៨៩ ដែលនៅឆ្នាំ ១៩៩០ មាននៅសល់តែ ៣០% ប៉ុណ្ណោះ ។

- ជាទូទៅគួរលេខរដ្ឋ មានភាពមិនច្បាស់លាស់ល្អទេតែតថភាពសេដ្ឋកិច្ច ដែលឃើញមានពិត គឺ ការចិញ្ចឹមសត្វ គឺមានចំនួន ០.៤៣ ក្បាល ក្នុងមនុស្សម្នាក់ចាប់ពី ឆ្នាំ ១៩៨៩ មក ។ នៅខាងក្រោយផ្ទាំង ស្បែងផ្សែងនៃស្ថិតិផ្លូវការ មានការកើនឡើងនៅតថភាពនៃសេដ្ឋកិច្ចនោះ គឺផ្នែកឯកជន៖

- ផលិតកម្មឯកជននៃកសិកម្មឧស្សាហកម្ម កើនឡើង ពី ១៦.៦ លានដុល្លារអាមេរិក នៅ ឆ្នាំ ១៩៨៨ ដល់ ១៩ លាន នៅឆ្នាំ ១៩៨៩ បន្ទាប់មកកើនដល់ ៣២.២ លានដុល្លារអាមេរិក នៅឆ្នាំ ១៩៩០ ។

- ចំណែកផ្នែកពាណិជ្ជកម្មឯកជនគឺមាន ៩០% នៃការផ្លាស់ប្តូរ

៤.២.៥. ការបញ្ចប់នៃសេដ្ឋកិច្ចចាស់ ៖ ឆ្នាំ ១៩៩១

ឆ្នាំ ១៩៩១ ជាឆ្នាំនៃជោគជ័យ របស់ពួកឯកជនក្លាយជាក្បាលម៉ាស៊ីន សេដ្ឋកិច្ចកម្ពុជាដើរតាម វិធាន ផ្ទាល់នៃការអភិវឌ្ឍនៃការនាំចូលឯកជនកើនឡើង ៣ដង នៃការនាំចេញ។

ឧស្សាហកម្មគ្រប់គ្រងដោយរដ្ឋ គឺមានការស្ដារ និងការលោតផ្លោះ ពី ១៣.៦ លានដុល្លារអាមេរិក នៅឆ្នាំ១៩៩១ គឺស្មើនឹង ១៣% ដែលមានតម្លៃសំខាន់ៗ នៃរដ្ឋករ និងបារី ដែលត្រួតពិនិត្យមើលផ្នែកឯក ជន គឺកើនដល់ ១៣៨ លានដុល្លារអាមេរិកនៅឆ្នាំ ឆ្នាំ១៩៩១ ។ ការបោះបង់ចោលផ្នែករដ្ឋ បានប្រព្រឹត្ត ទៅតាមប្រតិបត្តិការ នៃចលនាពីរ៖

១.ទីមួយ ការបើកឱ្យទុនបរទេសចូលក្នុងចំណោមគម្រោង ៣០០ មានគម្រោង ៥៥ ដែលបាន

អនុម័តពីឆ្នាំ ១៩៨៩ ហើយក្រុមហ៊ុនចម្រុះ ជាង ៥០ បានដំណើរការរួចហើយ នៅពាក់កណ្តាលឆ្នាំ ១៩៩២ ប៉ុន្តែគេឃើញថាមានតែចំនួន ២០ សហគ្រាសថ្មីទេ ដែលរៀបចំរចនាសម្ព័ន្ធខុស្សាហកម្មថ្មី។ ក្រុមហ៊ុនចម្រុះមានទាក់ទង ផ្នែកសក្តានុពលដែលមានទិន្នផលខ្ពស់ពិសេសសេវាកម្ម ពួកថែមាន ៥៦ គម្រោង កសិឧស្សាហកម្មរោងចក្របាវ ក្រចៅ រោងចក្រកៅស៊ូ ស្ករ ក្រដាស ...ក្នុងនោះមានការស្តាររោង ចក្រស៊ីម៉ង់ ចក្រទឹកដោយចិនប្រជាមានិត សង់នៅឆ្នាំ ១៩៦០ ដោយជំនួយចិនបម្រើ ៨០% នៃតម្រូវការ គម្រោងមានលក្ខណៈនយោបាយកំពុងចរចា ។

២.ដោយឡែកការវិនិយោគសាងសង់ជាតូបនីយកម្ម ពីខែ វិច្ឆិកា ១៩៩១ សហគ្រាសជាកម្មសិទ្ធិសមូហភាព មានភាពងាយស្រួលដែលកាន់កាប់ដោយ កិរិយាធិបតេយ្យ ។ នៅខែ មិថុនា ឆ្នាំ១៩៩២ រោងចក្រ ៤៩ ក្នុងចំណោម ៥៣ នៃក្រសួងឧស្សាហកម្ម បានប្រគល់ពួកវិនិយោគបរទេស ក្នុងរោងចក្រ ១០ បានត្រូវ លក់ ៣១ រោងចក្រ ៨ ទៀត បញ្ចូលជាក្រុមហ៊ុនចម្រុះ ។ រោងចក្រនៃក្រុងភ្នំពេញ បានប្រគល់ឱ្យឯកជន ហើយខេត្តនានាក៏មានចលនាដូចគ្នាដែរ ។

ចុងឆ្នាំ ១៩៩២ ផលិតផលឧស្សាហកម្មសរុប លើកឡើងតែថាមពល និងសេវាកម្មសឹងតែទាំងអស់ បានត្រូវផ្នែកឯកជនរ៉ាប់រង។ សរុបមកគេបានចូលទៅក្នុង ពិភពសេដ្ឋកិច្ចមួយទៀត។ រដ្ឋនៅសល់តែសមត្ថ កិច្ចនយោបាយប៉ុណ្ណោះ។ នរណាជាអ្នកគ្រប់គ្រងសេដ្ឋកិច្ច? ហើយគ្រប់គ្រងដោយរបៀបណា។

៤.៣.ទិដ្ឋភាពប្រជាសាស្ត្រទូទៅ

ដោយសារជំរឿននាឆ្នាំ១៩៦២ គេប្រមូលបានតួលេខជាបរិមាណសឹងតែច្បាស់លាស់ស្តីអំពីប្រជា ជន កម្ពុជា ។ ស្ថិតិ ក៏បានបញ្ជាក់ ១៩៩៣ សម័យកាលមុនថ្ងៃបោះឆ្នោតទូទៅនាខែឧសភា “ អ៊ិនតាក់ “ កាន់តែច្បាស់ ថែមទៀតនូវការវិវឌ្ឍប្រជាសាស្ត្រកម្ពុជា ឆ្លងកាត់វិនាសកម្មជាងពីរទសវត្ស។ ការសិក្សា ប្រព្រឹត្តទៅជាបន្តបន្ទាប់ នៅផ្នែកផ្សេងៗទៀត ដែលឱ្យនិយមន័យដល់ចលនារបស់ប្រជាជន ហើយចុង បញ្ចប់ការវិវឌ្ឍជាបរិមាណទូទៅ នៃប្រជាជនកម្ពុជា។

៤.៣.១.ចលនាសម្ព័ន្ធ អាយុ និងភេទ

ស្ថានភាពនៃប្រជាជនកម្ពុជា ជាបឋមគេឱ្យនិយមន័យតាមអាយុ និងតាមភេទ។ ស្ថានភាពនោះ អាច គូសវាស់តាមពីរ៉ាមីតអាយុ។ ក្នុងសំណុំពីរ៉ាមីតយោង អាយុស៊ីមេទ្រីគ្នាហើយស្របទៅតាមភេទ។ សមាសភាព នោះមានភាពធម្មតា ហើយឆ្លុះបញ្ចាំងនូវចលនាធម្មជាតិរបស់ប្រជាជននោះ។ ព្រឹត្តិការណ៍ស ង្គ្រាម ទុរភិក្ស ដែល ធ្វើឱ្យជួយសមាសភាពនោះ និងចលនាអន្តោប្រវេសន៍អន្តរជាតិ និងរួមចំណែកធ្វើឱ្យ មានការប្រែប្រួលយ៉ាង សំខាន់ដល់រូបភាពនៃពីរ៉ាមីត។

ក្នុងការលម្អិតពីរ៉ាមីត បង្ហាញពីភាពមិនទៀងទាត់នៃតួលេខនៃជំរឿន ដែលបញ្ជាក់ឱ្យឃើញថា ប្រជាជនមានអាយុពី ៤ ទៅ ៩ ឆ្នាំ មានចំនួនច្រើនជាងប្រជាជនមានអាយុ ០ ឆ្នាំ ដល់ ៤ ឆ្នាំ។ ការ

ខូចខាតចន្លោះនេះ ពន្យល់ដោយឡែកបាន ដោយការប្រព្រឹត្តទៅនៃអ្នកអង្កេតនានាដែលបានរៀបចំ បែងចែកកុមារ អាយុលើសពី ៤ ឆ្នាំ និងតិចជាង ៩ ឆ្នាំ ដាក់ចូលទៅក្នុងក្រុមអាយុ ៥-៩ ឆ្នាំ ពីព្រោះថាកុមារជាច្រើនមានអាយុក្រោម ១ ឆ្នាំ មិនទាន់បានចុះនៅក្នុងបញ្ជីនៅឡើយ។ ជាប្រពៃណីនៅកម្ពុជា ការរាប់អាយុគិតត្រឹមតែពីក្បាលឆ្នាំ ទោះបីទារក ទើបនឹងកើតបានជាង ១ ឆ្នាំ កន្លះ ក៏រាប់ជា ២ឆ្នាំ ទៅហើយ។ ការខ្វះចន្លោះផ្សេងទៀត គឺភាពខុសគ្នារវាងប្រជាជន អាយុពី ១០ ទៅ ១៥ ឆ្នាំ និងភាពខុសគ្នារវាង អាយុពី ១៥ ទៅ ២០ ឆ្នាំ។ មានកុមារអាយុលើសពី ១៥ ឆ្នាំ បែរជាប្រកាសថាអាយុតិចជាង ១៥ ឆ្នាំ ដោយខ្លាចគ្មានសិទ្ធិចូលរៀន។ រចនាសម្ព័ន្ធតាមអាយុ ត្រូវបានសរុបលើតារាងបញ្ជាក់ដូចតទៅ៖

តារាង១.១ រចនាសម្ព័ន្ធតាមអាយុ នៃយុវជនរបស់កម្ពុជា

អាយុ	ប្រជាជន (%)
០ - ១៩	៥៣
២០ ៥៩ -	៤២
៦០ -	៥

តួលេខទាំងនេះ បង្ហាញពីលក្ខណៈសំខាន់នៃរចនាសម្ព័ន្ធតាមអាយុនៃយុវជនរបស់កម្ពុជា។

៤.៣.២.អត្រាកំណត់សម្គាល់

ដោយសារតែភាពមិនច្បាស់លាស់ នៃការចុះបញ្ជីអត្រានុកូលដ្ឋាន បញ្ជីជាតិកំណើត និងបញ្ជីមរណៈភាពនៅកម្ពុជា ហើយមិនអាចយកជាមូលដ្ឋានគិតគូរ ដល់អត្រាដែលបានបញ្ជាក់ពីចលនារបស់ប្រជាជន គេយកជាការបានតែចំពោះលទ្ធផលនានានៃការអង្កេត ដែលប្រព្រឹត្តទៅនៅឆ្នាំ ១៩៥៨ ១៩៥៩ ១៩៦២ និងមុនខែឧសភា ១៩៩៣ របស់អ៊ុនតាក់។

ក.កំណើត

អត្រាកំណើតរស់ នាឆ្នាំ ១៩៥៨-១៩៥៩ ផ្តល់តួលេខ ៤២ %ហើយតាមជំរឿនឆ្នាំ ១៩៦២ ដែលខិតខំរកកំណើតក្នុងរយៈពេលមួយឆ្នាំ ផ្តល់តួលេខ ៤០។ អត្រាទាំងនេះសុទ្ធតែខ្ពស់ បើប្រៀបធៀបទៅ % នឹងអត្រាកំណត់សម្គាល់នៅប្រទេសអឺរ៉ុបតែជាអត្រាទាប បើគេមើលធៀបនឹងតួលេខនៅឯ ទ្វីបអាហ្វ្រិក និងអាមេរិក ព្រមទាំងតួលេខប្រទេសនៅអាស៊ីអាគ្នេយ៍។ អត្រា ៤០ %ទៅ ៤២ %នោះ គឺជាអត្រាកំណើតនៅកម្ពុជាពិតឬទេ? ដូចគេបានដឹងហើយថាអត្រាកំណើតបានផ្តល់ឲ្យនូវបាតុភូតជាគំនិតប្រហាក់ប្រហែលប៉ុណ្ណោះប្រជាជនទាំងអស់ រួមមានមនុស្សជាច្រើន ទាំងកុមារ ទាំងចាស់ទុំ ហើយស្ថិតនៅក្នុងស្ថានភាពខុសៗគ្នា។

ការប្រើប្រាស់ ដែលហៅថា អត្រាកំណើត អាចឱ្យយើងដឹងបង្អួច “ អត្រាកំណើតពិសេស “ បាតុភូតនោះ។ នៅលើមូលដ្ឋាននៃជំរឿនឆ្នាំ ១៩៦២ អត្រាកំណើតទូទៅ គឺ ១៧៥% ដែលនេះ គឺជាអត្រាទាប ចំពោះ ប្រទេសក្តៅ។ នៅអាហ្វ្រិក អាមេរិកឡាទីន អត្រាកំណើតមានចំនួន ២៥០ %។

អត្រាកំណើតទូទៅ គឺជាចំនួនកុមារកើតមករស់ ក្នុងរយៈពេលមួយឆ្នាំ ចែកនឹងចំនួនប្រជាជនភេទស្រ្តី ដែលមានអាយុពេញបាន គឺស្រ្តីមានអាយុចន្លោះ ១៥ ទៅ ៤៩ ឆ្នាំ។

បាតុភូតទាំងនោះ អាចពន្យល់បាន ដោយសារការខ្វះខាតនៃការចុះបញ្ជីកំណើត។ ក្នុងករណីនេះ អត្រាដែលបានគិតគូរ ពិតជាមានកម្រិតទាបជាងអត្រាពិត។ មានបញ្ហាពីរត្រូវយកមកគិត គឺការពន្លតកូន និងការធ្វើមិនឱ្យមានកូន តែមិនសូវកើតមានបែបនេះទេនៅកម្ពុជា ជាពិសេសនៅទីក្រុង។ មានបាតុភូតបញ្ជាក់ថា ៨៣% នៃស្រ្តីដែលមានអាយុពី ១៥ ទៅ ២០ឆ្នាំ និង៣២% នៃស្រ្តីដែលមានអាយុពី ២០ ទៅ ២៥ មិនទាន់រៀបការ។ ស្រ្តីមេម៉ាយក៏ច្រើន ដោយសារសង្គ្រាម។ ក្រោយឆ្នាំ ១៩៧៩ ស្រ្តីមានចំនួន ៦០% នៅក្នុងសង្គម ក្នុងនោះស្រ្តី មេម៉ាយមានកម្រិតខ្ពស់។ កំណើតខុសច្បាប់មានចំនួនតិចតួចទេនៅកម្ពុជា។

ការពន្យល់នូវបាតុភូតនានា មិនទាន់គ្រប់គ្រាន់នៅឡើយ ចំពោះកម្រិតទាបនៃអត្រាកំណើតដែលបានចុះក្នុងបញ្ជី ហើយអ្នកជំនាញការបានណែនាំឱ្យកែតម្រូវនូវអត្រាកំណើតទាបបែបនេះ។ ការអនុវត្តនូវអត្រាតាមអាយុនៃប្រជាជនកំណើតជាស្រ្តីភេទនាឆ្នាំ ១៩៦២ ដោយមានការបែងចែកតាមក្រុមអាយុ បានត្រូវទទួលស្គាល់ថាការសន្និដ្ឋានកំណើតនាឆ្នាំ ១៩៦២ មានការកែតម្រូវតួលេខពី ៤២ % ដល់ ៤៤.៥% ។

តួលេខនោះ នៅមិនឆ្ងាយពីការពិតទេ។ យើងសន្មត់នូវអត្រាកំណើតនៅកម្ពុជានាឆ្នាំ ១៩៦២ ថាមាន តួលេខ ៤៤% ហើយអត្រាកំណើតក្រោយសង្គ្រាម ដែលធ្វើជំរឿនដោយអ៊ិនតាក់ គឺ ២.៨% នាឆ្នាំ ១៩៩៣ ។

កំណើតតាមអាយុនៃប្រជាជនជាស្រ្តីភេទនាឆ្នាំ ១៩៦២ ដោយមានការបែងចែកតាមក្រុមអាយុ បានត្រូវទទួលស្គាល់ថាការសន្និដ្ឋានកំណើតនាឆ្នាំ ១៩៦២ មានការកែតម្រូវតួលេខពី ៤២ % ដល់ ៤៤.៥% ។

តួលេខនោះ នៅមិនឆ្ងាយពីការពិតទេ។ យើងសន្មត់នូវអត្រាកំណើតនៅកម្ពុជានាឆ្នាំ ១៩៦២ ថាមាន តួលេខ ៤៤%ហើយអត្រាកំណើតក្រោយសង្គ្រាម ដែលធ្វើជំរឿនដោយអ៊ិនតាក់ គឺ ២.៨% នាឆ្នាំ ១៩៩៣ ។

អត្រាស្លាប់តាមអាយុ និងភេទ មានភាពមិនច្បាស់លាស់ជាងអត្រាស្លាប់ទូទៅ។ មរណៈភាពរបស់កុមារមានចំនួន ១២៧ %ជាអត្រាខ្ពស់ហួសហេតុ។ ស្រ្តីភេទនៅជនបទមានមរណៈភាពក្នុងអត្រាខ្ពស់នៅពេលឆ្លងទន្លេ។

ខ. កំណើនធម្មជាតិ

បើអត្រាកំណើននាឆ្នាំ ១៩៦០ មានចំនួន ៤៤ % ហើយអត្រាមរណៈភាពមាន ១៨% គឺអត្រាកំណើន ប្រជាជនពេលនោះមានចំនួន ២៦ %។ អត្រានេះ ប្រហាក់ប្រហែលនឹងការសន្និដ្ឋានរបស់អ៊ុនតាក់នាឆ្នាំ ១៩៩៣ មុនពេលបោះឆ្នោតទូទៅ គឺ ២៨% ។

ការយល់ដឹងគ្រប់គ្រាន់នៃអត្រាទាំងបីខាងលើ នាំឱ្យយើងពិចារណាលើការវិវឌ្ឍនៃប្រជាជនកម្ពុជាបាន កាន់តែច្បាស់លាស់។

៤.៣.៣. ការវិវឌ្ឍបរិមាណ

ប្រជាជនកម្ពុជាក្នុងសម័យរុងរឿង ពិសេសសម័យអង្គរ ក៏គ្មានចំនួនប្រជាជនពិតប្រាកដដែរ។ គេគ្រាន់តែដឹងថាពេលនោះប្រទេសមានប្រជាជនច្រើន ឬមានចំនួនច្រើនជាងពេលបច្ចុប្បន្ន។ នៅមុនឆ្នាំ ១២០០ គួរលេខមានចំនួន ១០,០០០,០០០ នាក់ វាដូចជាច្រើនណាស់សម្រាប់ពេលនោះ បើសិនយើងគិតទៅដល់ផ្ទៃដីនៃព្រះរាជាណាចក្រ ដែលធំជាងសព្វថ្ងៃប្រហែល ៥-៦ ដង។ ពិតណាស់ហើយ នៅក្នុងរយៈពេលចំនួនរាប់សតវត្ស នៃសង្គ្រាមស៊ីវិល និងសង្គ្រាមជាមួយបរទេស ពិសេសជាមួយពួកសៀម ដែលតែងតែជម្លៀសប្រជាជន ពីខេត្តដែលគេជណ្តើមបានទៅខេត្តផ្សេងៗទៀត ពេលខ្លះប្រជារាស្ត្រទាំងនោះត្រូវគេសម្លាប់រង្គាល់ទៀតផងនោះ គេឃើញចំនួនប្រជាជនកម្ពុជា ពិតជាថយចុះយ៉ាងពិតប្រាកដ។

ការសន្និដ្ឋានដំបូងៗ ពីបញ្ហាប្រជាជន បានប្រព្រឹត្តទៅចាប់ពីវត្តមានដំបូងរបស់បារាំង។ ប្រទេសកម្ពុជា បើនិយាយចំពោះទឹកដីសព្វថ្ងៃ មានប្រជាជនចំនួន ១,០០០,០០០ នាក់។ លោក **Aymonnier** ជាមនុស្សតែមួយ ដែលបានសន្និដ្ឋាននៅក្នុងសៀវភៅកំណត់ហេតុរបស់លោកថា នៅឆ្នាំ ១៩០០ កម្ពុជាមានប្រជាជន ចំនួនប្រមាណ ២,៣០០,០០០ នាក់ ក្នុងនោះខ្មែរមាន ១,២០០,០០០ នាក់ ជាង ៨០០,០០០ នាក់ទៀត ជាខ្មែរដែលត្រូវគេកាត់ខេត្តភាគខាងលិច និងខាងកើតពីកម្ពុជា ឱ្យទៅរៀតណាម និងជនអន្តោប្រវេសន៍ជាង ៣០០,០០០ នាក់។

ចេញពីគួរលេខ ចំនួនប្រជាជននៅឆ្នាំ ១៩៦២ ដែលជាគួរលេខមានការធានាច្បាស់លាស់ គឺគេគិតទាំងជន អន្តោប្រវេសន៍ផងដែរ។ គួរលេខនោះមានចំនួនខ្ពស់ជាង។ ការជំរឿននាឆ្នាំ ១៩២១ មានចំណុចខ្វះខាតចំនួន ប្រជាជនដល់ទៅ ២០០,០០០ នាក់ ស្មើនឹង ៧%។ ចំនួននេះមិនច្រើនហួសពេកទេ ព្រោះការធ្វើជំរឿនរបស់ ពួកអាណានិគម មានគោលដៅផ្នែកពន្ធអាករ។

អត្រាកំណើនប្រជាជននាឆ្នាំ ១៩៦២ កំណត់ថាមាន ២៦% ។ ដូច្នេះប្រជាជនកម្ពុជាមានចំនួន ៨ លាននាក់ គិតដល់ឆ្នាំ ១៩៧៥។ បើអត្រាកំណើននេះថយចុះខ្លាំង បញ្ជាក់ “ អនុភាពនៃរចនាសម្ព័ន្ធ ” ឆ្នាំ គឺជាអ្នកទើបនឹងកើតថ្មី ១៤ ទៅ ០ ថាប្រជាជនមិនកើនឡើងហ៊ុំសទេ។ ជំនាន់អ្នកដែលមានអាយុមានសភាពខ្ពស់។ “ សក្តានុពលកំណើន ” នោះ គឺកុមារមានចំនួនច្រើន។ នៅក្នុងរចនាសម្ព័ន្ធសព្វថ្ងៃ

៤.៤.ប្រជាជនសកម្ម

ការសិក្សាប្រជាជនសកម្មជា ត្រូវសិក្សាក្នុងនាមប្រជាជននោះធ្វើពលកម្ម។ នេះជាការគិតគូរបញ្ហា ប្រជាសាស្ត្រនៅក្រោមមុំនៃសេដ្ឋកិច្ច។ ជាមតិមួយ ធ្វើយ៉ាងណាប្រមូលផ្តុំឱ្យបាននូវតួលេខមុនឆ្នាំ ១៩៥៨ ស្តីពីប្រជាជនសកម្ម និងតួលេខនៅឆ្នាំ ១៩៩៣ ក្រោយសង្គ្រាមជាងពីរទសវត្ស។ ប្រជាជនសកម្មនេះឯង ដែលតំណាងឱ្យថាមពលពិសេសក្នុងផ្នែកសេដ្ឋកិច្ច។

៤.៤.១.ប្រជាជនទីក្រុង និងប្រជាជនជនបទ

គេធ្វើការកត់ចំណាំច្រើនបែប ស្តីពីការបែងចែករវាងប្រជាជនទីក្រុង និងប្រជាជនជនបទ។

ក.បាតុភូតពីរនៃការរៀបចំទីក្រុង គឺទើបនឹងកើតមាន ហើយមានការអភិវឌ្ឍខ្លះៗនៅកម្ពុជា។ ការ រៀបចំទីក្រុងនានានៅឆ្នាំ ១៩៦០ បានធ្វើឱ្យ តំបន់ជនបទ ជាចំខុសពី តំបន់ទីក្រុង។ ក្រុងថ្មីៗបានកើត ប្រជាជន ១៩៦២ ឡើងដូចជា ទីក្រុងភ្នំពេញ បូកគោ កែប គីរីវង្ស និងក្រុងនៃទីរួមខេត្តទាំងអស់។ ក្នុងឆ្នាំ ៦០០ ក្រុងមានចំនួន,០០០ នាក់ ស្មើនឹង ១០% នៃប្រជាជនសរុប។ នៅឆ្នាំ ១៩២១ ប្រជាជនទីក្រុងមាន តែ ១៣០,០០០ នាក់ទេ លើសពី ៥% នៃប្រជាជនទូទៅបន្តិច។ វាកើតមានបាតុភាពធ្វើអន្តោប្រវេសន៍ពី ជនបទ មកទីក្រុង នៅក្រោយ សង្គ្រាមលោក ក៏ដូចនៅឆ្នាំ ១៩៨០ និង១៩៩០ ដែរ។ ការចាកចោល ជនបទនេះ មាននិន្នាការឆាប់បន្ទាន់ ។ នៅ ឆ្នាំ ១៩៦៧ ប្រជាជនទីក្រុងមានចំនួន ៧០០,០០០ នាក់ ស្មើ ១២% នៃប្រជាជនសរុប។ ក្រោយសង្គ្រាម តាម ស្ថិតិអ៊ិនតាក់នាឆ្នាំ ១៩៩៣ ប្រជាជនក្រុងភ្នំពេញមាន ចំនួនកើនឡើងដល់ ១ លាននាក់ ដោយមិនទាន់រាប់បញ្ចូលប្រជាជនដែលចេញ និងចូលក្រុងប្រចាំថ្ងៃនៅ ឡើយ។ ប្រជាជនទីក្រុងទាំងនេះមានប្រភពដើមនៅជនបទ។ សង្គ្រាមរវាងពួកបារាំង និងវៀតម៉ិញ ពីឆ្នាំ ១៩៤៨ ដល់ ១៩៥៤ បានធ្វើឱ្យប្រជាជនជនបទប្រមូលផ្តុំ រស់នៅតាមផ្លូវជាតិ ហើយពេលសង្គ្រាមចប់គេ មិនវិលទៅភូមិដ្ឋានវិញទេ គឺវិលមករកទីក្រុងដូចជា ក្រោយថ្ងៃ ៧ មករា ១៩៧៩ ដែរ។ កម្លាំងចលនា សំខាន់ ដែលធ្វើឱ្យមានអន្តោប្រវេសន៍ពីជនបទ មកកាន់ទីក្រុង គឺចលនាសេដ្ឋកិច្ច៖ កសិករក្រីក្រ រក ប្រភពបន្ថែមសម្រាប់ចិញ្ចឹមគ្រួសារ ហើយអ្នកខ្លះការងារធ្វើនៅជនបទ ស្វែងរកការងារនៅទីក្រុង។

បញ្ហាសំខាន់មួយទៀត គឺអនកូរកម្ម ដែលនៅឆ្នាំ ១៩៦២ នៅក្នុងក្រុងមានអ្នកមិនចេះអក្សរ ៣២% និងជនបទមាន ៦១% ។

ខ. ការកើនឡើងនៃប្រជាជនសរុប ប្រព្រឹត្តទៅទន្ទឹមគ្នានឹងការកើនឡើងនៃប្រជាជនជនបទ។ ផ្ទុយគ្នា ស្រឡះពីអ្វីដែលកើតមាននៅអឺរ៉ុប និងជប៉ុន ការកើនឡើងនៃប្រជាជនមិនត្រូវបានស្រូបយកដោយ ទីក្រុងទេ។ រវាងឆ្នាំ ១៩២១ និង១៩៦៦ ប្រជាជនកម្ពុជាបានកើនឡើងដល់ ៣,១៤០,០០០ នាក់ ហើយ នៅទីក្រុងកើនឡើង ដល់ ៦០០,០០០ នាក់ ។ ផលិតភាពកសិកម្មត្រូវតែកើនឡើងតាមចំនួននៃមនុស្ស និងតាមរយៈផ្ទៃដីដាំដុះ បើគេ ចង់ឱ្យចំណូលផលបេតិកភណ្ឌនៃកសិករបានកើនឡើង។

ប្រជាជនកម្ពុជា មាននៅជនបទជិត ៩០% ។ ការសិក្សាពីប្រជាជនសកម្ម អាចឱ្យយើងរកលក្ខណៈពិសេសរបស់សេដ្ឋកិច្ចកម្ពុជាពិសេសផ្នែកពលកម្មសម្រាប់ចលនារៀបចំទីក្រុងដែលបានចាប់ផ្តើមរួចមកហើយ។

៤.៤.២. សារៈសំខាន់នៃប្រជាជនសកម្ម

ប្រជាជនសកម្ម បានត្រូវគេឱ្យនិយមន័យថា ជាករណ៍មនុស្សដែលធ្វើពលកម្មទទួលបាននូវកម្រៃ។ ព្រះសង្ឃ លោកអាចារ្យនៃសាសនាទាំងអស់ រួមទាំងអ្នកស្វែងរកការងារធ្វើ និងអ្នកមានជំងឺបណ្តោះអាសន្ន ក៏សុទ្ធតែជាប្រជាជនសកម្មក្នុងសេដ្ឋកិច្ចដែរ។ តែប្រជាជនដ៏ទៃទៀតបានត្រូវចាត់ទុកថា ប្រជាជនអសកម្ម។

ក. នៅឆ្នាំ ១៩៦២ ប្រជាជនសកម្មនៅកម្ពុជាមានចំនួន ២,៥០០,០០០ នាក់ ប្រហែល ៤៤% នៃប្រជាជនសរុប។ តួលេខនេះ ប្រហាក់ប្រហែលនឹងប្រជាជនដែលមានអាយុ ១៥ ដល់ ៦០ ឆ្នាំ ដែលមាន ២,៨០០,០០ នាក់ ស្មើនឹង ៥១% នៃប្រជាជនសរុប។ រចនាសម្ព័ន្ធ អាចផ្តល់នូវភាពទន់ខ្សោយនៃប្រជាជនសកម្ម ធៀបនឹង ប្រជាជនសរុប។ កំណើនអត្រាកម្រិតខ្ពស់នៅកម្ពុជា បញ្ជាក់ពីជន មាន អសកម្ម ។ ជនសកម្ម ច្រើនជាង

ការថយចុះនៃមរណៈភាព នឹងបង្កើនទម្ងន់ដល់មនុស្ស ដែលភាគច្រើនគ្មានសកម្មភាពពលកម្ម ហើយការសិក្សារបស់យុវជន និស្សិត ពន្លឺតពេលនៃការចូលខ្លួនរបស់ពួកគេទៅក្នុងទីផ្សារពលកម្ម។ នេះជាបញ្ហាសំខាន់ ដែលផលិតភាពការងាររបស់មនុស្សម្នាក់ៗ កើនឡើងយឺតជាងផលិតផលតាមពលកម្មនីមួយៗ នោះគឺផលិតភាពការងារ។ មួយផ្នែកនៃការរីកចម្រើនសេដ្ឋកិច្ច នឹងត្រូវបាន តាមរយៈការថយ ស៊ី ចុះនៃអត្រាសកម្មភាព។

បើគិតដល់មនុស្សដែលមានអាយុ ១៥ ដល់ ៦០ ឆ្នាំដែលគ្មាន ៥០០ គឺមាន សកម្មភាព,០០០ នាក់ ដែលរស់នៅតែក្នុងផ្ទះ។ គេបានកត់សម្គាល់ទៀតថាមនុស្សអាយុក្រោម ១៥ ឆ្នាំ និងលើលពី ៦០ ឆ្នាំ ក៏មានច្រើន ណាស់ដែរ។ មិនបាច់សង្ស័យឡើយផលិតភាពការងារ គឺមិនខ្ពស់នោះទេ។

ខ. ការវិភាគយ៉ាងល្អិតល្អន់ នៃអត្រាសកម្មភាពផ្សេងៗ ដែលអាចឱ្យយើងគិតគូរបាន នាំទៅរកការកត់ ចំណាំ ដូចតទៅ៖

ជាធម្មជាតិ ប្រជាជនសកម្មភាពទាបប្រុស មានសារៈសំខាន់ជាងប្រជាជនសកម្មភាពទាបស្ត្រី។

ប៉ុន្តែការពិតនៃតួលេខនៃភេទស្ត្រី សកម្ម គឺមានអត្រាសកម្មភាពខ្ពស់គួរឱ្យកត់សម្គាល់ គឺ ៣៧% នៃ ប្រជាជន។ នៅក្នុងវិស័យកសិកម្ម ស្ត្រីដើរតួនាទីពលកម្មដូចបុរស។ នៅក្នុងវិស័យផ្សេងទៀត គឺមានភាពខុស គ្នា។ អត្រាសកម្មភាពនៃប្រជាជនសកម្មភាពទាបស្ត្រី នៅក្នុងវិស័យមិនមែនកសិកម្ម ឬនៅទីក្រុងមានចំនួនទាប។ ស្ត្រីភេទនៅកម្ពុជាធ្វើការតិចតួចណាស់ បើគេមានប្តីជាអ្នកក្រុង។ ប៉ុន្តែនៅជនបទស្ត្រីក៏រកស៊ីមុខរបរផ្សេងៗដែរ បើសិនប្តីគេជាកសិករ។

ជាគោលការណ៍ ក្នុងមតិបែបនេះ ទើបអត្រាសកម្មភាពមានកម្រិតខ្ពស់ជាង នៅក្នុងប្រជាជន កសិករ ជាងប្រជាជនមិនមែនកសិករ ឬនៅជនបទច្រើនជាងនៅទីក្រុង។ នៅកម្ពុជាប្រជាជនសកម្មផ្នែក បុរស ក៏កត់សម្គាល់ឃើញមាន ខ្លាំងនៅមជ្ឈដ្ឋានជនបទ ក្នុងវិស័យកសិកម្ម ជាងមជ្ឈដ្ឋានទី សកម្មភាព ក្រុង ឬមិនមែនកសិកម្ម។ តាមការប្រែប្រួលនៃរចនាសម្ព័ន្ធអាយុ និងយោលទៅតាមមជ្ឈដ្ឋាននានា មាន ស្ថានភាពផ្ទុយទៅវិញ ដែលនាំឱ្យមានអត្រាសកម្មភាពមិនសូវខ្ពស់នៅជនបទ ជាងនៅទីក្រុង។ យើងត្រូវ មើលឱ្យឃើញនូវអានុភាពនៃភាពគ្មានការងារធ្វើនៅទីក្រុង ឬការខ្វះពលកម្មនៅជនបទ។ នៅទីក្រុងការរក ពលកម្មមកធ្វើមិនសូវលំបាកទេ តែនៅជនបទបែបជាមានការលំបាកក្នុងការរកការងារធ្វើ ដោយសារ កសិកម្មណាបទៅនឹងរដូវកាល ឯនៅទីក្រុងមាន

ឧស្សាហកម្មដែលទើបនឹងចេញពន្ធកម្ចី និងមានសេវាកម្មផ្សេងៗច្រើនជាងនៅជនបទ។

នៅកម្ពុជា មានភាពអត់ការងារធ្វើនៅគ្រប់ផ្នែក ហើយផលិតភាពការងារនៅខ្សោយណាស់។ តែ ក្នុងវិស័យកសិកម្ម ជាឧទាហរណ៍ ការកាប់គាស់ដីស្រែ ចំការថ្មី ការដោះមីនចេញពីដីស្រែ ការអភិវឌ្ឍ ដំណាំស្រូវ ជា រៀងរាល់ឆ្នាំ ធានាបាននូវពលកម្មដល់កសិករ ដើម្បីពង្រីកផលិតភាពការងារឱ្យកើនឡើង តាមរយៈធ្វើកសិកម្ម ដើម្បីបម្រើពាណិជ្ជកម្ម។

៤.៤.៣. ការបែងចែកប្រជាជនសកម្ម

នៅមុនឆ្នាំ ១៩៧០ ក៏ដូចនៅក្រោយឆ្នាំ ១៩៩០ ប្រជាជនសកម្មនៅកម្ពុជាគិតតាមផ្នែកទាំងបីនៃ វិស័យសេដ្ឋកិច្ចមិនមានអ្វីប្រែប្រួលទេ៖

- ផ្នែកទីមួយ ៨១ %
- ផ្នែកទីពីរ ៤ %
- ផ្នែកទីបី ១៥ %

ផ្នែកពលកម្មក្នុងកសិកម្ម មានកម្រិតខ្ពស់ជាងគេ។ នៅក្នុងប្រទេស បាន ១៥ ចំនួន ឱនាភិវឌ្ឍន៍ បែងចែកពលកម្មតាមផ្នែកសេដ្ឋកិច្ចដូចតទៅ៖

- ផ្នែកទីមួយ ៥២%
- ផ្នែកទីពីរ ១៨%
- ផ្នែកទីបី ២៦%

ដូចនេះយើងឃើញថាភាគច្រើននៃពលករកម្ពុជាបូជាខ្លាំងកាយ ដើម្បីវិស័យកសិកម្ម រុក្ខកម្ម នេសាទ ប្រមាញ់។ ការអង្កេតឆ្នាំ ១៩៥៨ អាចបញ្ជាក់រូបភាពនៃសកម្មភាពនានា តាមរយៈការបែងចែក ភាគរយនៃពលករ សរុបនៃវិស័យកសិកម្ម៖

- អ្នកដាំដុះស្រូវ ៨១%
- កសិករផ្សេងទៀត ១៦%

- អ្នកនេសាទ ៣%

តួលេខនេះ បញ្ជាក់ពីសារៈសំខាន់នៃដំណាំស្រូវ។ កសិករជាង ៨០% តំណាងឱ្យ ៦៥% នៃប្រជាជនសកម្មសរុបនៅឆ្នាំ ១៩៦២ មានចំនួន ១,៧០០,០០០ នាក់ ដែលធ្វើពលកម្មស្រូវ។

ប្រៀបធៀបពលកម្មនៅក្នុងឧស្សាហកម្មក៏លេចចេញនូវរូបភាពមិនទាន់រីកចម្រើនដែរ។ នៅឆ្នាំ ១៩៦២ តាមជំរឿនមួយគេរាប់ឃើញពលករក្នុងវិស័យកម្មន្តសាលមានចំនួនតិចជាង ៧០,០០០ នាក់តែប៉ុណ្ណោះ និងមានចំនួនជាង ២០,០០០ នាក់ នៅក្នុងវិស័យសំណង់ និងសាធារណៈការ ហើយមានពលករប្រហែលរាប់ពាន់នាក់ ក្នុងវិស័យដឹករ៉ែ ផលិតផលអគ្គិសនី ទឹក និងឧស្ម័ន។ សរុបមក មានចំនួនតិចជាង ១០០,០០០ នាក់ទេ។

ការសន្និដ្ឋាននានានៃក្រសួងការងារនាឆ្នាំ ១៩៦២ បានបញ្ជាក់តួលេខខុសគ្នាបន្តិចបន្តួច ស្តីពីការចែក ពលកម្មក្នុងវិស័យឧស្សាហកម្ម ដែលមានតួលេខចំនួន ១១០,០០០ នាក់ រាប់ទាំងកម្មករផ្នែកសំណង់ដែលមាន ចំនួន ១៣,០០០ នាក់ និងផ្នែកថាមពលដែលគេចាត់ចូលក្នុង វិស័យទី៣ ។

ប្រជាជនសកម្មធ្វើការនៅក្នុងផ្នែកទីពីរ ទោះបីជាមានការរីកចម្រើន ក៏នៅតែមានសភាពខ្សោយនៅឡើយ។ នៅពេលនោះ មានមិនលើសពី ៤% នៃប្រជាជនសកម្មសរុបនោះទេ។

ផ្នែកនៃវិស័យទីបី មានសារៈសំខាន់ទីបី ព្រោះមានចំនួនតិចជាង ៤០០,០០០ នាក់ ធ្វើការនៅក្នុងផ្នែក នេះ។ ជំរឿនឆ្នាំ ១៩៦២ បានផ្តល់តួលេខចំនួន ៣៩៧,០០០ នាក់ ក្នុងនោះមាន ៣៧,០០០ នាក់ ស្ថិតនៅក្នុង សកម្មភាព ពិបាកដាក់ឈ្មោះឱ្យ។

- ដឹកជញ្ជូន និងគមនាគមន៍ ១%
- ពាណិជ្ជកម្ម និងធនាគារ ៦%
- សេវាកម្មផ្សេងទៀត ៧%

តាមការសិក្សារបស់លោក M. KUZ NETS ថា តួលេខមធ្យមនៃប្រទេសឱនាភិវឌ្ឍន៍ចំនួន១៥ ៣ មានតារាងបង្ហាញថា៖%, ៧%, ១២%។ ដូចនេះ ប្រទេសកម្ពុជានៅមានចំណុចឱនាភិវឌ្ឍន៍នៃសេវាកម្មនិងការងារដឹកជញ្ជូន ដែលមិនបានស្តារឡើងវិញទាំងស្រុង ពីការបំផ្លាញនៃសង្គ្រាម។

នៅឆ្នាំ ១៩៦៧ ក្រសួងការងារ បានផ្តល់តួលេខថា ប្រជាជនសកម្មនៅក្នុងវិស័យសេវាកម្ម មានចំនួន ៣៨០,០០០ នាក់៖

- សំណង់ ថាមពល ១៣.១០០ នាក់
- ពាណិជ្ជកម្ម ៩១.០០០ នាក់
- ដឹកជញ្ជូន ៤៨.៧០០ នាក់
- ផ្នែកសាធារណៈការ ៩៣.៨០០ នាក់
- ផ្នែកសាសនា ៦៤.៥០០ នាក់
- សេវាកម្ម សហគ្រាស ១.៣០០ នាក់

- សេវាកម្ម លំហែកាយ ៣.៤០០ នាក់
- សេវាកម្ម បុគ្គលិក ៦០.០០០ នាក់

ការសិក្សាពីប្រជាជនសកម្ម បញ្ជាក់ពីគំនូសជាមូលដ្ឋាននៃសេដ្ឋកិច្ចកម្ពុជា។ វានៅសល់តែការបញ្ជាក់ថា ប្រជាជនសកម្មនោះ គេផលិត និងប្រើប្រាស់អ្វីខ្លះនៅកម្ពុជា។

មេរៀនទី ៥ ទិដ្ឋភាពវប្បធម៌សង្គម

លក្ខណៈវប្បធម៌សង្គមមានសារៈសំខាន់ជាបន្ថែមដើម្បីស្វែងយល់ពីសេដ្ឋកិច្ចនៅកម្ពុជា និងជា ពិសេសសំខាន់ចំពោះប្រទេសកំពុងអភិវឌ្ឍន៍។ ឧបសគ្គនៃការលូតលាស់សេដ្ឋកិច្ច គឺស្ថិតនៅក្នុងគំនិត របស់សង្គម ដែលពាក់ព័ន្ធ ទៅនឹងបញ្ហាកត្តាសង្គមទាំងឡាយ និងពីចិត្តសាស្ត្រសង្គមនោះ ដែលមានតថ ភាពរបស់ខ្លួននៅក្នុងជីវភាពរស់នៅប្រចាំថ្ងៃ។

ការសិក្សាវិទ្យាសាស្ត្រនានា មានចំណុចខ្លះខាតស្ទើរតែទាំងស្រុង នៅលើបញ្ហាការធ្វើអត្ថាធិប្បាយ ពី ចិត្តសាស្ត្រសង្គម ដែលរួមចំណែកដល់ការរីកលូតលាស់នៃវិស័យសេដ្ឋកិច្ច។

ក្រោយរំលឹកត្រង់ចំណុចជនជាតិខ្មែរ យើងដឹងថា ជនជាតិនេះជាជនជាតិដើមនៅជ្រោយ ឥណ្ឌូចិន មិនខុសអ្វីពីជនជាតិឥណ្ឌូនេស៊ី ម៉ាឡេ ដែលមានសម្បុរស្រដៀងគ្នា ហើយបានបង្កើតជាកូនកាត់ ជាតំណរជាមួយពួកឥណ្ឌូ ពួកព័រទុយហ្គេ ពួកអេស្ប៉ាញ ឡាវ ថៃ វៀតណាម បារាំង និងចិន។ យើងកត់ សម្គាល់បញ្ហាបីចំណុច ដែលមានផលលំបាកយ៉ាងធ្ងន់ធ្ងរទៅលើវិស័យសេដ្ឋកិច្ច៖ អត្ថិភាពនៅកម្ពុជានៃសា រៈសំខាន់ នៃចិត្តសាស្ត្រជនជាតិភាគតិច នៃព្រះពុទ្ធសាសនា ដែលជាសាសនារបស់ប្រជាជនភាគច្រើន និងនៃកម្រិតចេះដឹងទាបរបស់ ប្រជាជន។

៥.១. អត្ថិភាពនៃជនជាតិភាគតិច

អត្ថិភាពនៃសារៈសំខាន់របស់ជនជាតិភាគតិច វប្បធម៌ និងសាសនាទាំងឡាយជាលក្ខណៈមួយ ពិសេសរបស់ប្រទេសកម្ពុជា។

ជនជាតិពីរ ដែលតាមផ្លូវច្បាប់ត្រូវបានគេបែងចែកដោយឡែក គឺ៖ ជនជាតិចិន និងវៀតណាម ដែលត្រូវគេចាត់ទុកជាជនបរទេស។ ជនជាតិទាំងពីរនេះ មានចំណុចខុសគ្នា។ សហគមន៍ជនជាតិចិនភាគ ច្រើនបានចូលរស់នៅលាយឡំសាច់ឈាម បង្កាត់ពូជជាមួយខ្មែរ។ ឯពួកជនជាតិវៀតណាម មិនអាច បញ្ចូលគ្នាបានទេ។

៥.១.១. ជនជាតិវៀតណាម

នៅឆ្នាំ ១៩៦៧ មានជនជាតិវៀតណាមប្រហែល ២៥០,០០០ នាក់ ស្មើនឹង ៤% នៃប្រជាជនសរុ ប។ កាលនោះ ពួកវៀតណាមមានច្រើននៅភ្នំពេញ ពិសេសនៅតាមក្រុងនានា នៅតាមព្រំដែន កម្ពុជា-វៀ តណាម លើដងទន្លេ ពិសេសក្នុងតំបន់បឹងទន្លេសាប។

ជនជាតិវៀតណាម មានសារៈសំខាន់ខាងសេដ្ឋកិច្ច លើវិស័យបីសំខាន់គឺ សិប្បកម្ម សំណង់ និង នេសាទ។ ក្នុងសម័យអាណានិគម ជនជាតិវៀតណាម បានបម្រើការមួយចំនួន ក្នុងវិស័យរដ្ឋបាល និងសេ

វាកម្មនានា ប៉ុន្តែរដ្ឋធម្មនុញ្ញ នៃអតីតព្រះរាជាណាចក្រកម្ពុជា បានហាមដនបរទេសចូលបម្រើក្នុងវិជ្ជាជីវៈ ផ្សេងៗ។

១/៤ នៃជនជាតិវៀតណាម កាន់សាសនាកាតូលិក។ ក្នុងកំណត់ហេតុរបស់លោក M. Delvert បាន និយាយថា ជនជាតិវៀតណាមជាជនជាតិមួយ ដែលមានគ្រោះអាសន្នខាងផ្នែកនយោបាយ ហើយ មិនមែនជាទី ពេញចិត្តនៃប្រជាជនក្នុងស្រុកទេ។

នៅក្នុងរដ្ឋប្រហារឆ្នាំ ១៩៧០ ជនជាតិវៀតណាមនៅកម្ពុជា បានត្រូវកាប់សម្លាប់ និងដេញចេញ អស់ពី កម្ពុជាដោយពួកខ្មែរក្រហម។ ពេលដែលពួកខ្មែរក្រហមដួលរំលំពីអំណាច ពួកជនជាតិនេះបានវិល ត្រឡប់មកវិញក្នុងចំនួនមិនទាន់ពិតប្រាកដ។ បើតាមការប្រកាសរបស់ក្រសួងមហាផ្ទៃ សព្វថ្ងៃចំនួនជន ជាតិវៀតណាម មានជិតស្មើនឹងកាលឆ្នាំ ១៩៦៧ ។

៥.១.២. ជនជាតិចិន

ជនជាតិចិននៅកម្ពុជា ពិបាកឱ្យនិយមន័យណាស់។ គេអាចប្រើនូវលក្ខណៈ ៤ យ៉ាង សម្រាប់ សម្គាល់៖

- លក្ខណៈជនជាតិ ជាជនជាតិចិន គឺជាអ្នកដែលមានឈាមជ័រជាជនជាតិចិន
- លក្ខណៈផ្លូវច្បាប់ ជាជនជាតិចិនដែលកាន់លិខិតឆ្លងដែនចិន
- លក្ខណៈភាសាជាចិន ជាជនជាតិចិនដែលនិយាយភាសាចិននៅផ្ទះ
- លក្ខណៈវប្បធម៌ ជាអ្នកដែលដឹងខ្លួនថាជាចិន

លក្ខណៈទីមួយមិនអាចយកជាការបាន ព្រោះចិនជាច្រើនបានបញ្ចូលសាច់ឈាមជាមួយខ្មែរ តាម រយៈអាពាហ៍ពិពាហ៍។ ជនអន្តោប្រវេសន៍ចិនមានយុវលង់ណាស់មកហើយ តាំងពីសម័យអង្គរនៃសតវត្សទី ១៣។ នៅឆ្នាំ ១៨៥០ ដល់ ១៩៥០ អន្តោប្រវេសន៍ចិន បានត្រូវកាត់បន្ថយ ដោយបារាំង លើក លែងតែនៅ តុងកឹង និងអានណាម ដោយឡែកនៅកម្ពុជា គ្មានការអនុញ្ញាតនូវអន្តោប្រវេសន៍ចិនឡើយ។

ការធ្វើអន្តោប្រវេសន៍នេះ គឺជាការធ្វើអន្តោប្រវេសន៍មនុស្សប្រុស។ បុរសទាំងនោះ បានរៀបការ ជាមួយ ស្ត្រីខ្មែរ ហើយបានបង្កើតកូនចៅកាត់ខ្មែរចិន ពួកកូនកាត់ខ្មែរចិននេះ រស់នៅតាមក្រុងនានា និង នៅតាមមាត់ទន្លេ នានា។ នៅក្រុងភ្នំពេញ ជនជាតិចិន ឬជនជាតិកាត់ខ្មែរចិន មានប្រមូលផ្តុំសឹងតែពេញភ្នំ ពេញ។ ហើយជនជាតិ ទាំងនេះក៏មានការរៀនសូត្រខ្ពស់នៅតាមអនុវិទ្យាល័យ និងមហាវិទ្យាល័យ។ បច្ចុប្បន្នជនជាតិខ្មែរ ក៏បានរត់ចូលទីក្រុងយ៉ាងច្រើនណាស់ដែរ ហើយបានធ្វើឱ្យសមាមាត្រនេះមានការប្រែ ប្រួល។

ភាពរវែកនៃការបញ្ជាក់តួលេខពិត នៃជនជាតិចិន គឺមកតែពីបញ្ហាកូនកាត់នេះឯង ពោល គឺ ពិបាកក្នុងការកំណត់សញ្ញាតិ។ នៅមានកូនកាត់ខ្មែរចិន ដែលកំណត់យកសញ្ញាតិចិន តែភាគច្រើនបាន

កំណត់យកសញ្ញាតិខ្មែរ។ បើគេយកសញ្ញាតិខ្មែរ នោះគេនឹងទទួលបាននូវសិទ្ធិខាងសេដ្ឋកិច្ចដ៏មានសារៈសំខាន់។

លក្ខណៈខាងភាសា មានការលំបាកក្នុងការកំណត់ថាជាខ្មែរ ឬចិនណាស់។ នៅហ្វីលីពីន តាមជំរឿនមួយបានបញ្ជាក់ថា អ្នកដែលចាត់ទុកថាជាចិន ច្រើនជាងអ្នកដែលចេះនិយាយភាសាចិនទៅទៀត។ រឿងនេះក៏កើតមាន នៅឥណ្ឌូនេស៊ី និងម៉ាឡេស៊ីដែរ។ ករណីបែបនេះ ក៏កើតមាននៅកម្ពុជាដែរ។

លក្ខណៈសំខាន់ដែលបញ្ជាក់ថាជាចិន គឺផ្នែកវប្បធម៌។ អ្នកដែលជាចិន គឺអ្នកដែលគោរពប្រពៃណី ជំនឿ សាសនា ទំនៀមទម្លាប់ និយាយភាសា និងរបៀបរស់នៅជាចិន។ ចំណុចសំខាន់មួយ គឺនៅត្រង់វិធីនៃការធ្វើពិធីបុណ្យសព បើសពត្រូវបានគេកប់ នោះជាជនជាតិចិន។ បើសពត្រូវគេដុតបូជាវិញ នោះគេជាជនជាតិខ្មែរ។

នៅឆ្នាំ ១៩៦៦ ជនជាតិចិនត្រូវបានគេសន្និដ្ឋានថាមានចំនួន ៣៨០,០០០ នាក់ ស្មើនឹង ៥% នៃប្រជាជនកម្ពុជា។ ចិនជាឈ្មួញ ពួកគេកាន់កាប់ពាណិជ្ជកម្មសឹងតែ ១០០% នៅកម្ពុជា ពិសេសពាណិជ្ជកម្មស្រូវ អង្ករ និងកសិផល។ នៅតាមភូមិនីមួយៗមានយ៉ាងតិចចិនមួយគ្រួសារដែរ ដែលជាអ្នកលក់ទំនិញឱ្យខ្ចីបុល និងទិញ កសិផលពីកសិករខ្មែរ។ ចិនក៏ជាសិប្បករ ជាសហគ្រិន ជាកម្មករ។ មានចិនដែលជាកសិករមកពីកោះហាយណាំ ជាអ្នកដាំម្រេចនៅកំពត។ ពីមុនក៏ដូចសព្វថ្ងៃសហគមន៍ចិននៅរក្សាបានសិទ្ធិបង្កើតសហគមន៍ ដែលមានការចាត់ ចែងជាសាលារៀន មានវត្តអារាម កាសែត និងការភ្ជាប់ទំនាក់ទំនងជាមួយប្រទេសដើម និងសមាគមចិន នៅប្រទេសនានានៅអាស៊ីអាគ្នេយ៍។

ចិន និងវៀតណាម បង្កើតបានជាក្រុមសហគមន៍ ដែលមិនអាចបញ្ចូលបាននូវតួនាទីផ្លូវច្បាប់ និងសកម្មភាព សេដ្ឋកិច្ច មិនដូចសភាពការណ៍ពួកជ្វីស នៅអឺរ៉ុប ដូចពីមុននោះទេ។

៥.១.៣.ជនជាតិចាម និងម៉ាឡេ

ជាក្រុមជនជាតិសំខាន់ទីបី។ លើផ្លូវច្បាប់ ជនជាតិទាំងនេះត្រូវបានបញ្ចូលជាជនជាតិភាគតិចដើមនៅកម្ពុជា។ ពួកគេមានសិទ្ធិដូចជនកម្ពុជាដែរ។ ប្រភពដើមនៃជនជាតិនេះ គឺជាជនជាតិភាគតិច ដែលមានវប្បធម៌ និងសាសនា។ ពួកចាម និងម៉ាឡេ ទទួលអនុភាព ម៉ូលស្តុយម៉ង់ ហើយគេតែងហៅថា ខ្មែរអ៊ីស្លាម។

នៅឆ្នាំ ១៩៦៧ មានជនជាតិចាមចំនួនប្រហែល ១៥០,០០០នាក់ នៅកម្ពុជា។ ពួកចាមទាំងនេះ មកពីមាត់សមុទ្រ ក្រោយពេលដែលអាណាចក្រចំប៉ា បានត្រូវបំផ្លាញដោយពួកវៀតណាម ជាណាចក្រ។ ពួកម៉ាឡេ មកពីស៊ូម៉ាត្រា កោះជ្វា និងជ្រោយម៉ាឡេស៊ី។ ពួកចាម និងជ្វា បានរស់នៅលាយឡំគ្នា។ ប៉ុន្តែប្រពៃណី ភាសា និងពិសេសសាសនា ដែលពួកគេគោរពបូជាហើយបានរក្សាប្រកាន់យកខុសពីជនជាតិកម្ពុជា។

ពួកខ្មែរអ៊ីស្លាម រស់នៅតាមខេត្តកំពត កំពង់ចាម តាមដងទន្លេមេគង្គ និងទន្លេសាប។

នៅក្នុងសារៈសំខាន់ផ្នែកសេដ្ឋកិច្ច ពួកខ្មែរអ៊ីស្លាម ក៏ដូចពួកជនជាតិភាគតិចដទៃទៀតដែរ មានតួនាទីយ៉ាងសំខាន់ ។ ពួកគេជាអ្នកនេសាទ ជាអ្នកដឹកជញ្ជូន ជាឈ្មួញ អ្នកកាប់ឈើ និងជាឈ្មួញពាហនៈ។ សាសនារបស់ពួកគេ មិនហាមឃាត់ការសម្លាប់សត្វទេ។ ពួកខ្មែរអ៊ីស្លាម ជាក្រុមមានសារៈសំខាន់ ដែលបានត្រូវបញ្ចូលតាមផ្លូវច្បាប់ គ្រាន់តែមានការបែងចែកខាងសង្គមតែប៉ុណ្ណោះ។

៥.១.៤.២ នីតិភាគតិចដទៃទៀត

ក្រុមជនជាតិភាគតិចដទៃទៀត ក៏ត្រូវបានបញ្ចូលគ្នាដូចករណី ជនជាតិឡាវ នៅខេត្តស្ទឹងត្រែង ពួកភូមា ឥណ្ឌា ឬពួកប៉ាគីស្ថាន រួមជាមួយពួកជនជាតិដើមដែលគេហៅថា ខ្មែរលើ រស់នៅតំបន់ព្រៃភ្នំតាមបរិវេណព្រំដែនកម្ពុជា។ ពួកជនជាតិទាំងនោះ ទទួលបានការទទួលស្គាល់ខាងផ្លូវច្បាប់ ថាជាជនមានសញ្ជាតិកម្ពុជា។ ពួកខ្មែរលើមានចំនួនប្រហែល ៥០,០០០ នាក់ ធ្វើការដាំដុះដំណាំ ចំការដុតព្រៃពនេចរ និងបន្ថែមដោយការប្រមាញ់ និងនេសាទ ការបេះផលព្រៃឈើ និងសិប្បកម្ម។ សារៈសំខាន់ផ្នែកសេដ្ឋកិច្ចនៃពួក ជនជាតិភាគតិចទាំងនោះ ដូចជាមិនសូវមានទំហំធំទេ។

៥.២. សារៈសំខាន់នៃព្រះពុទ្ធសាសនា

គេបានដឹងថា ចាប់ពីដើមសម័យទីមួយនៃ គ.ស. ភូមិភាគឥណ្ឌូចិន បានទទួលឥទ្ធិពល នៃចរន្តអរិយធម៌អាស៊ីដំបូងៗ អរិយធម៌ឥណ្ឌា និងអរិយធម៌ចិន។ នៅកម្ពុជា អរិយធម៌ឥណ្ឌានេះ បានរក្សានូវលំនឹងយ៉ាងនឹង។ ការចាត់ចែងនយោបាយព្រះរាជាណាចក្រកម្ពុជាប្រមូលផ្តុំ «វប្បធម៌ សំស្ក្រឹត សិល្បៈ ច្បាប់វិទ្យាសាស្ត្រ អក្សរសាស្ត្រ និងពិសេសសាសនាឥណ្ឌា» បានត្រូវអនុម័តយកមកអនុវត្តតាម។ ចាប់ពីសតវត្សទី១៣មក ឥទ្ធិពលឥណ្ឌា ចេះតែពង្រីកឡើងៗ វប្បធម៌ឥណ្ឌា បានចាក់ឫសយ៉ាងជម្រៅរឹងមាំនៅកម្ពុជាក្នុង ថៃ។ លោក M.COEDES បានធ្វើនៅក្នុងជ្រោយឥណ្ឌូចិនដែលទទួលឥទ្ធិពលឥណ្ឌា ជាមួយជនជាតិឥណ្ឌាម្នាក់ ហើយបានធ្វើការអង្កេតប្រតិកម្មនានា ដើម្បីសន្និដ្ឋានថា ដល់ចំណុចណាទៅ ដែលបរិយាកាសសង្គមវប្បធម៌ កើតមានឡើងពីឥទ្ធិពលឥណ្ឌា នៅក្នុងប្រទេសនោះ រាប់ទាំងចរិតខាងក្រៅ រហូតដល់របៀបគោរព សំពះគ្នា ការលើកដៃសំពះប្រណម នៅលើក្បាល លើទ្រូង រហូតដល់សីលធម៌រស់នៅប្រចាំថ្ងៃ។

កេរ្តិ៍ដំណែលឥណ្ឌាដែលមានសារៈសំខាន់នោះគឺ ព្រះពុទ្ធសាសនា ហើយប្រជាជនខ្មែរសឹងតែទាំង ស្រុងសុទ្ធតែកាន់ព្រះពុទ្ធសាសនា។ រាជរដ្ឋធម្មនុញ្ញក៏បានបញ្ជាក់ថា «ព្រះពុទ្ធសាសនា ជាសាសនារបស់រដ្ឋ»។

យើងបានដឹងថា ព្រះពុទ្ធសាសនា មានដើមកំណើតពីឥណ្ឌា ហើយរីកចម្រើនរាលដាលនៅទូទាំង អាស៊ី។ ប៉ុន្តែព្រះពុទ្ធសាសនា មិនដូចសាសនា កាតូលិក ឬអ៊ីស្លាម នោះទេ។ ព្រះពុទ្ធសាសនា ជាទស្សនៈវិជ្ជាជាចរន្តនៃទ្រឹស្តី គំនិត ដូចជាទស្សនៈវិជ្ជារបស់ ប្លាតុងជាដើម។ ព្រះពុទ្ធសាសនា មានតថភាព ឃើញទំនាស់នៅក្នុងសង្គម។

គេអាចបំភ្លឺបានអំពីបញ្ហា ដោយបែងចែកឱ្យបានច្បាស់លាស់រវាងសាវត្តរបស់ «ព្រះពុទ្ធប្រះសង្ឃ និងពុទ្ធសាសនិក»។

៥.២.១. សាវត្តរបស់ព្រះពុទ្ធ

នៅកម្ពុជា គេគោរពបូជាតាមបែបព្រះពុទ្ធសាសនា ហ៊ីនយាន ហៅថា យានតូច ដែលកើតជាបន្ត នៅស្រីលង្ការ ភូមា ឡាវ និងថៃ។ វាជាយានដែលនៅជិតប្រភពនៃព្រះពុទ្ធសាសនា។

ទោះបីមានលក្ខណៈជាបុគ្គលនិយម នៃទស្សនៈវិជ្ជារបស់ព្រះសមណគោត្តម សាវត្តព្រះអង្គ បានប្រមូលផ្តុំនៅក្នុងវត្ត។ សាវត្ត ក្លាយជាព្រះសង្ឃ ដែលមានការចាត់ចែងតាមឋានានុក្រម។ ព្រះសង្ឃមិនដូចសង្ឃកាតូលិកទេ ព្រះសង្ឃ មិនមែនជាអ្នកកណ្តាល ចម្លងបុណ្យបាបរវាងមនុស្ស និងអាទិទេពនោះទេ។ ទោសៈ មោហៈ លោភៈ ជាហិង្សាដែលព្រះពុទ្ធហាម ព្រះអង្គបង្គាប់ឱ្យយើងខិតខំជួយអ្នកក្រីក្រ សមាធិធ្វើបុណ្យសន្សំកុសល ប្រព្រឹត្តដោយគ្មានហិង្សា។ ព្រះសង្ឃអាចសឹកបាន តាមបំណងប្រាថ្នា។ តាមប្រពៃណី បុរសខ្មែរត្រូវទៅបួសពីរ ឬបីខែ ឬយ៉ាងតិចមួយដងក្នុងមួយជីវិត។ តែសព្វថ្ងៃ ប្រពៃណីនេះបានថយចុះហើយ។ លោក **Matini** បានបញ្ជាក់ថា ព្រះសង្ឃនៃព្រះពុទ្ធសាសនានៅកម្ពុជាមានវិន័យចាត់តាំង ដែលបែងចែកជាពីរផ្នែក៖ មហានិកាយ និងធម្មយុត្តិកនិកាយ។ ឋានានុក្រមនៃព្រះសង្ឃ បានត្រូវអនុម័តដោយព្រះរាជា ជាអ្នកការពារសាសនា ហើយមាន លក្ខណៈប្រហែលនឹងរដ្ឋបាលនៃព្រះរាជាណាចក្រកម្ពុជា មានអំណាច និងមានស្ថេរភាព។ ឋានានុក្រមនៃព្រះពុទ្ធសាសនាបានរួមចំណែកវិភាគទានដ៏មានឥទ្ធិពលនៅក្នុងផ្នែកសីលធម៌ និងនយោបាយ ដែលព្រះសង្ឃមាន នៅក្នុងប្រជាជនកម្ពុជា ។

៥.២.២. រូបងាជន

អ្នកដែលជាពុទ្ធសាសនិកជន រួមមានអាចារ្យ និងពុទ្ធសាសនិកជនទាំងអស់ ដែលខិតខំ គោរពបូជា ទៅតាមធម៌របស់ព្រះពុទ្ធ។ ក្នុងការគោរពបូជានៃប្រជាជននេះរួមមាន ការសន្តោសប្រណី ការគោរព ព្រះពុទ្ធរូប និងមានព្រហ្មញ្ញសាសនាលាយឡំផង ដូចជាការសែនព្រេនជាដើម ។ល។ ដែលគ្មាននៅក្នុងទស្សនៈវិជ្ជារបស់ព្រះពុទ្ធ ។ អ្នកស្រី **Lacouture** បាននិយាយថា៖ វត្តមានរបស់ព្រះសង្ឃនៅក្នុងពិធីមួយនោះ ជាអ្នកនាំមកនូវសុភមង្គល។

ជាក់ស្តែងប្រជាជនកម្ពុជា ជា អ្នកកាន់ព្រះពុទ្ធសាសនា ឬពុទ្ធសាសនិក តាមសីលធម៌របស់ខ្លួន។ ការគោរពជីវិត មិនហ៊ានកាប់សម្លាប់សត្វ ចង់បានកិត្តិយស ស្មោះត្រង់ជិតស្និទ្ធ ការបដិសេធមិនឱ្យសេពសុរា គ្រឿងញៀន ការគោរពស្ត្រីភេទ គឺត្រូវបានអប់រំ និងមានវិធានការអនុវត្ត។ នៅមានការលំបាកក្នុងការសន្និដ្ឋានដល់ឥទ្ធិពលផ្នែកសេដ្ឋកិច្ច ចំពោះជំនឿ និងការអនុវត្តបែបនេះ។

- គេតែងនិយាយថា ព្រះពុទ្ធសាសនា ក្នុងនាមនៃការងារទេសនា គឺធ្វើឱ្យធុញទ្រាន់ចំពោះខ្លួនឯង

និងពិភពលោកបន្ថយនូវការប្រើប្រាស់ និងការផ្គត់ផ្គង់ រហូតដល់ក្លាយជាឧបសគ្គនៃការអភិវឌ្ឍសេដ្ឋកិច្ច។ និក្ខេបនេះមានការលំបាកក្នុងការគាំទ្រ។ ឧទាហរណ៍នៅប្រទេសជប៉ុនការរីកចម្រើនសេដ្ឋកិច្ច គឺមានការរួមវិភាគ ទានរបស់ព្រះពុទ្ធសាសនា។ ចំណុចទីមួយ ព្រះពុទ្ធសាសនា ជាសីលធម៌របស់ប្រជាជន។ ក្នុងនាមនៃទ្រឹស្តី របស់ព្រះពុទ្ធសាសនា មានសារៈសំខាន់ខាងសេដ្ឋកិច្ច។

- អ្នកខ្លះថា វត្ត មានទម្ងន់ដល់សេដ្ឋកិច្ចនៃប្រទេស យោងទៅតាមនិក្ខេបនេះរបស់ពួក Radicale ។

គេថាចំណូលសកម្មមួយចំណែករបស់ប្រជាជន បានបូជាចំពោះព្រះពុទ្ធសាសនា។ ចំនួនព្រះសង្ឃក៏មានច្រើនណាស់ដែរ បើពិនិត្យលើប្រជាជនសកម្មជាព្រះសង្ឃ គឺមានចំនួន ៦០,០០០ អង្គ គឺស្មើនឹង ៥% នៃប្រជាជនសកម្មបុរស។ ប៉ុន្តែព្រះសង្ឃ ពិសេសចៅអធិការនៃវត្តនីមួយៗ នៅក្នុងភូមិសុទ្ធតែជាអ្នកផ្គត់ផ្គង់គំនិត។ លោក M. Delvert និយាយដល់ការចំណាយក្នុងពិធីបុណ្យ និងការសាងសង់អាគារសាសនានានា គឺជាការចំណាយថវិកាដ៏ធ្ងន់ធ្ងររបស់ប្រជាជនកម្ពុជាគ្រប់រូប។

ការអង្កេតមួយទៀតថា ក្រៅពីផ្តល់នូវសេចក្តីត្រូវការផ្នែកនយោបាយ ឬសាសនាដល់ប្រជាជន ការ ចំណាយរបស់ប្រជាជន ដើម្បីសាសនាក៏មិនបានបញ្ចូលទៅក្នុងគណនេយ្យជាតិទៀតផង។ ប៉ុន្តែគេភ្លេចថា ជាយូរមកហើយ វត្តអារាម ព្រះសង្ឃ ជាជម្រកនៃវប្បធម៌ខ្មែរ ជាកន្លែងដែលរក្សាអក្សរសាស្ត្រខ្មែរ។ ព្រះសង្ឃ ជាគ្រូ បង្រៀន។ យុវជនខ្មែរត្រូវឆ្លងកាត់វត្តអារាមច្រើនឆ្នាំ រៀនសរសេរ រៀនអាន។ ដូចនេះហើយ បានជាគេតែង និយាយថា អ្នកបានបួសគឺជាអ្នកចេះដឹង ហើយអត្រាអនក្ខរកម្មផ្នែកបុរសនៅកម្ពុជា មានទាបណាស់។ ការរីកចម្រើនលើវិស័យអប់រំសាធារណៈ បានបន្ថយតួនាទីរបស់វត្តអារាមលើវិស័យអប់រំ តែក៏នៅមានការអប់រំផ្នែកសាសនា ផងដែរ។

សរុបមក សារៈសំខាន់នៃព្រះពុទ្ធសាសនាក្នុងផ្នែកសេដ្ឋកិច្ច គឺមិនមែនជាឧបសគ្គ ឬជាហ្វ្រាំងទប់ពន្លឺតនោះទេ។

៥.៣. កម្រិតការចេះដឹង

ពួកអាណានិគម បានរៀបចំរចនាសម្ព័ន្ធយ៉ាងសំខាន់ តែចំពោះវិស័យអប់រំនៅកម្ពុជា ពួកគេមិនយកចិត្តទុកដាក់សោះ។ វិស័យអប់រំ មានការកែប្រែយឺតយ៉ាវ ព្រោះការបណ្តោះបណ្តាល ត្រូវចំណាយពេលយូរ ណាស់។ ទោះបីជាមានការខិតខំ ដ៏ខ្លាំងក្លារបស់រាជរដ្ឋាភិបាលក៏ដោយ ក្រោយសម័យឯករាជ្យ ប្រជាជនកម្ពុជានៅតែជួបបាតុភាពនៃអនក្ខរកម្ម ដែលនាំឱ្យមានផលវិបាកធ្ងន់ដល់ការអភិវឌ្ឍសេដ្ឋកិច្ច។

នៅឆ្នាំ ១៩៦២ សិស្ស ៨៥,០០០ នាក់ ស្មើនឹង ២% នៃប្រជាជនអាយុជាង ១០ ឆ្នាំ បានប្រឡងជាប់ បញ្ចប់បឋមសិក្សា។ សិស្សបានបញ្ចប់មធ្យមសិក្សាមានចំនួន ១២,០០០ នាក់ គឺនៅតិចនៅឡើយ។ គួរលេខទាំង នេះ មានចំនួនតិច ប្រៀបធៀបនឹងប្រជាជនសរុប។

ការអប់រំ ប្រព្រឹត្តទៅជាភាសាបារាំង។ ការអប់រំនោះ វាស្របនឹងការអប់រំពួកអភិជនបារាំង តែមិន

សមស្របនឹងសេចក្តីត្រូវការរបស់កម្ពុជាឡើយ។ ការសម្របកាសាបរទេស អាចត្រូវបានពន្យល់បាន បារាំង ប៉ុន្តែឥទ្ធិពលប្រពៃណីពួកអភិជនទាំងនោះ សា ថាសិស្សចាប់យកបានតែផ្នែកខ្លះនៃមេរៀនតែប៉ុណ្ណោះ។ រៈ សំខាន់ របស់វា គឺជាមេសូត្រ ជាជាងការពិចារណា ហើយយកសញ្ញាបត្រ ជាជាងការចេះដឹង។

នៅពេលបច្ចុប្បន្ន កម្រិតអប់រំសិក្សានៅតែខ្វះខាតទាំងបរិមាណ និងគុណភាព។ នៅកម្ពុជា មាន ការខ្វះខាតនូវក្របខ័ណ្ឌដែលត្រូវបណ្តុះបណ្តាលទាំងផ្នែកបច្ចេកទេស ទាំងមន្ត្រីរដ្ឋបាល ទាំងផ្នែកដំណាំ ដាំដុះ គណនេយ្យ វិស្វករ អ្នកសេដ្ឋកិច្ច និងទាំង ដែលមានតួនាទីសំខាន់ក្នុងការអភិវឌ្ឍសេដ្ឋ សហគ្រិន កិច្ច។

អ្នកដឹកនាំកម្ពុជាដឹងពីបញ្ហា ហើយក៏បានខិតខំព្យាបាលជំងឺនេះ។ នៅកម្ពុជា មានតែយុវជនពាក់ កណ្តាលបញ្ហាវន្ត ការិយាល័យនិយម តែបញ្ហាពលកម្មថ្មីស្របតាមតិចណូឡូស៊ី សម្រាប់បម្រើវិស័យ ឧស្សាហកម្ម សេវាកម្ម មានមិនគ្រប់គ្រាន់។ នោះជាសភាពការណ៍ ដែលចេញមកពីការសម្របសម្រួល ប្រព័ន្ធអប់រំជាតិ មិនស្របនឹងសេចក្តីត្រូវការរបស់បរទេស។

មេរៀនទី ៦

ការបណ្តាក់ទុន និងការប្រើប្រាស់ប្រភពកម្លាំង

យើងចាប់យកទិដ្ឋភាពទូទៅនៃផលទុនជាតិមកពិនិត្យនូវវេចនាសម្ព័ន្ធ គឺបំណែកដែលបានផលិតតាមផ្នែកសកម្មនីមួយៗ ហើយមួយផ្នែកទៀតសិក្សាពីសាខាសេដ្ឋកិច្ចដែលជាប់ទាក់ទងគ្នាពីមួយទៅមួយ។ បន្ទាប់មកយើងសិក្សាពីកំណើននៃផលិតផល គឺកំណើនសេដ្ឋកិច្ចកម្ពុជា។

៦.១. វេចនាសម្ព័ន្ធនៃផលទុនជាតិ

ក. ការសិក្សាពីប្រជាជនសកម្ម បានធ្វើឱ្យលេចចេញលក្ខណៈកសិកម្មនៃសេដ្ឋកិច្ចកម្ពុជា។ លក្ខណៈទាំងនោះ មិនសូវលេចចេញច្បាស់លាស់ពេកទេ នៅពេលដែលគេវិភាគវេចនាសម្ព័ន្ធផលិតកម្ម លើភាគរយនៃផលិតផលដុលររបស់ជាតិ។

	១៩៦២	១៩៦៣	១៩៦៤
ផ្នែកទីមួយ	៤៩	៤៨	៤៨
ផ្នែកទីពីរ	១៩	២០	២០
ផ្នែកទីបី	៣២	៣២	៣២

សារៈសំខាន់នៃផ្នែកសេវាកម្ម មានកាន់តែធំឡើង។ ភាគចំណែកនៃផ្នែកសេវាកម្មក្នុងផលទុនដុល របស់ជាតិ កាន់តែមានសារៈសំខាន់ខ្លាំងឡើងទៀត ប្រៀបនឹងប្រទេសឱនាភិវឌ្ឍន៍។

	១៩៦២	១៩៦៣	១៩៦៤
ផ្នែកទីមួយ	៤២	៤២	៤២
ផ្នែកទីពីរ	១៧	១៨	១៧
ផ្នែកទីបី	៤១	៤០	៤១

ការសិក្សារបស់លោក N.KOTNETS ពីក្រុមប្រទេសឱនាភិវឌ្ឍន៍ចំនួន ៣០ ឃើញថាតួលេខមធ្យម មានដូចតទៅ គិតជាផលទុនសរុប៖

ផ្នែកទីមួយ	៤៦
ផ្នែកទីពីរ	១៨
ផ្នែកទីបី	៣២

សារៈសំខាន់នៃផ្នែកទាំងបីក្នុងផលទុនជាតិ គឺគួរឱ្យកត់សម្គាល់ នៃភាគចំណែករបស់ផ្នែកសេវាកម្មនេះនៅក្នុងប្រជាជនសកម្មដែលមានតែ ១៥% ប៉ុណ្ណោះ។ ការប្រៀបធៀបនេះ បញ្ជាក់ថាការបែងចែកផលទុនមិន ស្មើភាពគ្នាទេ។

នៅក្នុងវិស័យរដ្ឋបាល គឺមានតែប្រាក់បៀវត្សរបស់មន្ត្រីទេ ដែលបានកត់ចូលក្នុងគណនេយ្យជាតិ តែការគិតគូរបញ្ចូលនូវសេវាកម្មរបស់រដ្ឋបាល មិនទាន់បានគិតគូរដល់នៅឡើយទេ។

ខ. ការប្រុងប្រយ័ត្ន ក៏ត្រូវគិតគូរថែមទៀត នូវការបកស្រាយគួរលេខនៃតារាងផ្លាស់ប្តូរ រវាងសេដ្ឋកិច្ច ដែលបានរៀបចំនៅឆ្នាំ ១៩៦២ និង១៩៦៣ ។ មិនមែនជាតម្លៃបន្ថែមនោះទេ តែជាផលិតផលនៃសាខានេះ ឬសារៈប្រយោជន៍នៃការប្រើប្រាស់នូវផលិតផលនៃផ្នែកសេដ្ឋកិច្ចនោះ។ យើងសួរថា តើផលិតផលនៃផ្នែកនោះ មកពីការនាំចូល ឬជាផលិតផលក្នុងស្រុក។ តើជាផលិតផលនាំចេញ ឬសម្រាប់ប្រើប្រាស់ចុងក្រោយ តើជាការផ្គុំទុន ឬសម្រាប់ផ្តល់ដល់សាខាសេដ្ឋកិច្ចដទៃទៀត? ក្នុងការបញ្ជាក់ពីទំនាក់ទំនងរវាងសាខា និងសាខានេះហើយ ដែលធ្វើឱ្យយើងសិក្សាស៊ីជម្រៅអំពីសេដ្ឋកិច្ចនៃកម្ពុជា។

គេកត់សម្គាល់ថា ភាគចំណែកនៃការនាំចូលក្នុង ផលិតផលសរុប នៃសាខានីមួយៗប្លែកៗគ្នា៖	
ផលិតផលបន្លែ និងសាច់សត្វ	១.៦
ផលិតផលស្បៀង	១៥
ថាមពល	២៥
វត្ថុធាតុដើម, ពាក់កណ្តាលសម្រេច	២៧
ផលិតផលឧស្សាហកម្ម និងអគ្គិសនី	៦៦
វាយនភ័ណ្ឌ និងស្បែក	៧៦
ផលិតផលឧស្សាហកម្មផ្សេងៗ	៤៧
សំណង់, ការងារសាធារណៈ	០
សេវាកម្មនានា	៣

គួរលេខបង្ហាញទាំងឡាយក៏មានសារៈសំខាន់ពីការនាំចេញ និងការងារផ្សេងៗទៀត ។ ផលិតផលផ្នែក ថាមពល បានត្រូវយកទៅប្រើប្រាស់ចុងបញ្ចប់តែម្តងសម្រាប់សហគ្រាស គ្រួសារ និងរដ្ឋបាលអស់ចំនួន ៦០%។ ៤០% ដែលនៅសល់ត្រូវបានយកទៅប្រើសម្រាប់ភ្នាក់ងារកណ្តាលនៃសាខាដទៃទៀត ដូចជា៖

សេវាកម្ម	៨.៩
សំណង់ និងសាធារណៈការ	៦.៤
វត្ថុធាតុដើម, ពាក់កណ្តាលសម្រេច	៥.៥
ពាណិជ្ជកម្ម	៥.៥
ថាមពល	៥.៤

ផលិតផលស្បៀង ៤.០

គេអាចដឹងបាននូវអតិថិជន សំខាន់ៗនៃផ្នែកនីមួយៗ នៅលើតារាងខាងលើ ដែលជាចនាសម្ព័ន្ធ បច្ចេកទេសនៃផលិតកម្មនៅកម្ពុជាយើង អាចឱ្យយើងដឹងពីអានុភាពដែលជាភាពចាំបាច់នៃសាខានីមួយៗ ដើម្បីបង្កើតនូវនោះ។

ដើម្បីផលិតបាន ១០០ រៀល ១៩៦០ រៀលឆ្នាំនៃផលិតផលឧស្សាហកម្ម ផ្នែកយន្តកម្ម និងអគ្គិសនី គេត្រូវចំណាយ៖

- ២៤ រៀល សម្រាប់ ផលិតផលយន្តកម្ម និងអគ្គិសនីឧស្សាហកម្ម
- ១៩ រៀល សម្រាប់ ផលិតផលផ្នែកឧស្សាហកម្មផ្សេងៗទៀត
- ០៨ រៀល សម្រាប់ ផលិតផលបន្លែ និងសាច់សត្វ
- ០៦ រៀល សម្រាប់ វត្ថុធាតុដើម និងពាក់កណ្តាលសម្រេច
- ០៣ រៀល សម្រាប់ ថាមពល

ដើម្បីផលិតបានតម្លៃ ១០០ រៀល នូវផលិតផល កម្ពុជា ឧស្សាហកម្ម យន្តសាស្ត្រ និងអគ្គិសនី មានតម្លៃទាបជាងសាខា ខ្លឹមសារនៃការនាំចូល រៀល លើទំនិញនាំចូល។ ២៧ ត្រូវ នាំចូល និងចំណាយ ដទៃទៀត៖

វាយនភ័ណ្ឌ និងស្បែក	២១
សំណង់ និងសាធារណៈការ	១៨
ផលិតផលឧស្សាហកម្មផ្សេងៗ	១០
ថាមពល	៩
វត្ថុធាតុដើម, ពាក់កណ្តាលសម្រេច	៨

គេអាចទាញចេញនូវតារាងផ្លាស់ប្តូរ រវាងសាខានានា នូវព័ត៌មាន ស្តីពីរចនាសម្ព័ន្ធផលិតផលក្នុង ស្រុក។

៦.២. កំណើននៃផលទុនជាតិ

ការវិវឌ្ឍពីឆ្នាំ ១៩៥២ មានកត្តាល្អ គឺ ថ្លៃនឹងន មានផលិតផលក្នុងប្រទេស និងតម្លៃបន្ថែមតាម ផ្នែក នីមួយៗ។ ទាំងអស់នេះជាកតិកាសម្រាប់គណនា សន្និដ្ឋានតម្លៃបន្ថែមតាមផ្នែកសេដ្ឋកិច្ចនីមួយៗ ជា មូលដ្ឋាន និងមានការប្រុងប្រយ័ត្នចំពោះការបកស្រាយពីអត្រាកំណើន។

ដោយឡែក ការគណនាពីអត្រាកំណើនក្នុងរយៈពេលមួយ ប៉ុន្តែអត្រានោះ ចំណុះទៅនឹងពេល វេលា ដែលបានកំណត់មួយ។ កំណត់កាលនោះ អាចចាប់ផ្តើមពីឆ្នាំ ដែល ល្អ ហើយបញ្ចប់នៅឆ្នាំ អាក្រក់

ដែលនឹងលេចចេញនូវអត្រាកំណើន អាក្រក់ មានអត្រាកំណើនខ្ពស់ ហើយត្រូវបញ្ចប់បន្តទៀតនៅក្នុងឆ្នាំខ្សោយ។

យើងអាចធ្វើការបញ្ជាក់នូវមតិចំនួនបី នៃអត្រាកំណើន៖

ក. **មតិទីមួយ** សេដ្ឋកិច្ចកម្ពុជា មានការលូតលាស់ គឺពីឆ្នាំ ១៩៥២ ដល់ ១៩៦៣ ។ នៅឆ្នាំ ១៩៦៣ ជាឆ្នាំជាឆ្នាំនៃ ១៩៦៣ នៃកំណើន។ ប៉ុន្តែនៅឆ្នាំ លើសពីការសន្និដ្ឋាន ហើយអត្រាកំណើន ល្អជាឆ្នាំនៃដំណាក់កាលបញ្ចប់ ១៩៦៣ ការផ្លាស់ប្តូរ នយោបាយ សេដ្ឋកិច្ច បើពិនិត្យលើចំណុចសេដ្ឋកិច្ច។ ដែលត្រូវបែងចែកដំណាក់កាល។ អត្រានានា មានដូចតទៅ៖

	១៩៥២-១៩៦៣
ផ្នែកទីមួយ	៣.២
ផ្នែកទីពីរ	៨.២
ផ្នែកទីបី មិនរាប់ផ្នែករដ្ឋបាលទេ	៦.៧
ផលទុនដុលជាតិ	៥.១
ផ្នែកទីបី សេវាកម្ម រាប់ចូលនូវរដ្ឋបាល	៨.៧
ផលទុនដុលជាតិ	៥.៩

យើងដឹងហើយថា អត្រាកំណើនប្រជាជនប្រចាំឆ្នាំនៃតំណាក់កាលនោះ គឺ ២.៦% ។ ដើម្បីបាននូវ អត្រាកំណើនប្រចាំឆ្នាំសម្រាប់មនុស្សម្នាក់ៗ ក្នុងស្ថានភាពផ្លាស់ប្តូរខ្លះៗ គេបន្ថែមនូវអត្រាកំណើនប្រជាជន ទើបគេឃើញនូវកំណើនអត្រាសេដ្ឋកិច្ច។

សេដ្ឋកិច្ចកម្ពុជានាពេលនោះ បានកើនឡើងតាមអត្រាកំណើនប្រចាំជាមធ្យមលើសពី ៥% ក្នុងមួយឆ្នាំនោះគេនឹងរកបានផលទុននៃមនុស្សម្នាក់ៗ កើនឡើងជាមធ្យម ២.៥% ក្នុងមួយឆ្នាំ។ អត្រានេះមានភាពគ្រប់គ្រាន់ពេញចិត្ត។ ជាអត្រាដែលគេបានឃើញនៅក្នុងប្រទេសអឺរ៉ុបខាងលិច។ ប៉ុន្តែជាអត្រាខ្ពស់ជាងនៅក្នុងប្រទេសកំពុងអភិវឌ្ឍន៍។

ខ. **មតិពីរ** អាចទាញចេញពីការពិនិត្យ នូវអត្រានៃកំណើន ដែលជាភាគចំណែកនៃផ្នែកនីមួយៗរបស់

សេដ្ឋកិច្ចកម្ពុជា រួមវិភាគទានដល់កំណើនផលទុនជាតិសរុប។ អត្រាទាំងនោះមិនស្មើគ្នាទេ។

ផ្នែកឧស្សាហកម្ម ជាផ្នែកដែលមានអត្រាខ្ពស់ជាងគេ ស្មើនឹងអត្រាមធ្យម ៨% ក្នុងមួយឆ្នាំ។ ការរីកចម្រើនរបស់នេះ ដោយសារចំណុចចេញដំណើរមានលក្ខខណ្ឌនៃការអភិវឌ្ឍ។ ទោះបីយ៉ាងណា អត្រាកំណើនវិស័យឧស្សាហកម្ម មិនមែនជាអត្រាកំណើននៃផលទុនជាតិដែរ។

ការរីកចម្រើនផ្នែកវិស័យកសិកម្ម មានប្រហែល ៣.៥% ក្នុងមួយឆ្នាំនេះ ជាការជ្រើសរើសឆ្នាំ ល្អ គឺ ឆ្នាំ ១៩៦៣ ជាឆ្នាំបញ្ចប់។ ផលិតផលកសិកម្មរបស់មនុស្សម្នាក់ៗ បានកើនឡើងប្រហែល ១% ប៉ុណ្ណោះ ជាមធ្យមក្នុង ១ ឆ្នាំ។ គ្មានអ្វីគួរឱ្យព្រួយបារម្ភនោះទេ ព្រោះប្រជាជនកម្ពុជាអាចហូបអាហារតាម

ឃ្លាន ព្រោះនេះជាការរីកចម្រើនមួយដ៏ហ៊ានហើយ។ ប៉ុន្តែអត្រាកំណើនទាបផ្នែកកសិកម្មបែបនេះ បើមិនខំទៀតទេ នោះអាចជាឧបសគ្គនៃការអភិវឌ្ឍសេដ្ឋកិច្ចទៅវិញ។ ការអភិវឌ្ឍសេដ្ឋកិច្ចត្រូវការចំណែកវិស័យឧស្សាហកម្ម និងសេវាកម្មខ្លាំងក្លា តែភាគចំណែកនៃវិស័យកសិកម្ម ត្រូវថយចុះក្នុងផលទុនជាតិសរុប។ រឿងនេះមានន័យថា អត្រាកំណើនវិស័យឧស្សាហកម្ម និងសេវាកម្ម ត្រូវខ្ពស់ជាងវិស័យកសិកម្ម។ ប៉ុន្តែដំបូងត្រូវធ្វើឱ្យអត្រាកំណើនវិស័យកសិកម្មកើនខ្ពស់សិន ទើបវិស័យទាំងពីរកើនខ្ពស់ដែរ។ នៅក្នុងរយៈពេលខ្លី ប្រទេសកំពុងអភិវឌ្ឍន៍ ត្រូវមានអត្រាកំណើនមិនមែនកសិកម្មកើនឡើងលើសពី ២ ដង នៃវិស័យកសិកម្មទេ។ ការកំណត់នូវអត្រាខ្ពស់បំផុតនេះ ធ្វើឱ្យមាន លទ្ធភាពនៃការរីកចម្រើនទូទៅ។ ជាអានុភាព វិស័យកសិកម្មត្រូវផ្តល់ជាបរិមាណផលនៃកំណើន ទាំងចំណូល រូបិយវត្ថុ ទាំងអំណាចទំនិញ និងការសន្សំដែលជាមូលដ្ឋានចាំបាច់នៃការរីកចម្រើនដល់វិស័យឧស្សាហកម្ម និងសេវាកម្ម។

ការរីកចម្រើននៃវិស័យសេវាកម្ម បានកើនរហ័ស នៅក្នុងដំណាក់កាលនោះ បើគេរាប់បញ្ចូលទាំងសេវាកម្ម រដ្ឋបាលផង។ អត្រាកំណើនប្រចាំឆ្នាំមាន ៨% ចន្លោះឆ្នាំ ១៩៥២-១៩៦៣ ប៉ុន្តែនៅដំណាក់កាលចុងក្រោយពីឆ្នាំ ១៩៥៩ ដល់ ១៩៦៣ អត្រាកំណើនមានតែ ៥% ប៉ុណ្ណោះ។ នេះហើយជាការលំបាកក្នុងការបកស្រាយនូវ សារៈសំខាន់នៃការរីកចម្រើននៃវិស័យសេវាកម្ម។

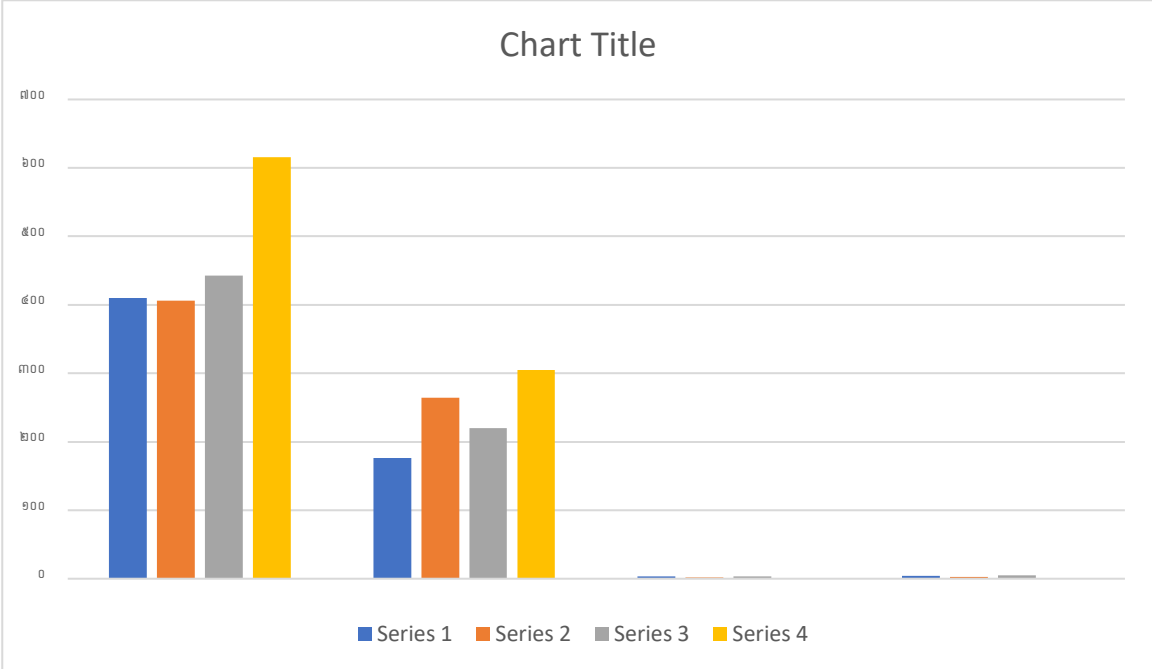

គ. មតិទីបី គឺពិនិត្យលើសង្វាក់នៃកំណើន ដែលមានការយឺតចុះមកវិញនៅប៉ុន្មានឆ្នាំចុងក្រោយ។ នៅឆ្នាំ ១៩៦៤ ផលទុនរបស់ជាតិបានកើនឡើងតែ ១.៩% ទេ ប្រៀបនឹងឆ្នាំ ១៩៦៣ ។ ហើយសន្ទស្សន៍បានបង្ហាញពីអត្រាកំណើនចុះយឺតៗជាបន្តបន្ទាប់នៅឆ្នាំ ១៩៦៥, ១៩៦៦, ១៩៦៧ ។ ផលិតផលស្រូវបានថយចុះជាបន្តបន្ទាប់បានធ្វើឱ្យសកម្មភាពឧស្សាហកម្មដែលជាប់ទាក់ទងនឹងស្រូវ ម៉ាស៊ីនកិនស្រូវ ការក៏ថយចុះដែរ។ គួរលេខនៃវិស័យដទៃទៀត ក៏បង្ហាញថា ដឹកជញ្ជូន ជួញដូរផលិតផល អាល់កុល ។ល។ អគ្គិសនី សំណង់ វាយនភ័ណ្ឌ យន្តសាស្ត្រ ។ល។ ក៏មាននិន្នាការថយចុះដូចគ្នាដែរ។ ផ្នែកឧស្សាហកម្ម

នេះគឺជាប្រឡងនៃកំណើនមួយនៃផលទុនជាតិ ដែលបានកើតមានឡើងនៅកម្ពុជា មុននឹងចូលនៅក្នុង ភ្នាក់ភ្លើងសង្គ្រាមជាង ២ ទសវត្ស ហើយតំណាក់កាលស្ថានភាពលបច្ចុប្បន្ន ធ្វើឱ្យផលិតផលផ្គត់ផ្គង់បម្រើ មិនទាន់សេចក្តីត្រូវការ។

មេរៀនទី ៧ កសិកម្ម (Agriculture)

នៅក្នុងវិស័យកសិកម្ម មានប្រជាជនសកម្ម ធ្វើការងារចំនួន ៨០% ហើយរួមវិភាគទានដល់ផល ទុនជាតិចំនួនជាង ៤០% ។ យើងនឹងសិក្សាជាបន្តបន្ទាប់នូវកត្តាផលិតកម្មកសិកម្មជាតិ នៃផលិតកម្ម នេះ ហើយនៅចុងបញ្ចប់សិក្សាពីបញ្ហាពាណិជ្ជកម្ម វិស័យកសិកម្ម។

៧.១. កត្តានានានៃផលិតកម្មកសិកម្ម និងចេនាសម្ព័ន្ធជីវ្យាប័កសិកម្ម

ក្រៅពីពលកម្ម ដីដាំដុះ គឺជាកត្តាសំខាន់នៃផលិតកម្មកសិកម្ម។ លក្ខណៈគួរឱ្យកត់សម្គាល់នៅ ទីនេះ គឺគ្មានបញ្ហាដីធ្លីជាប្រចាំនៅកម្ពុជាទេ។

ក. ដីដាំដុះមិនខ្វះទេ ហើយផ្ទៃដីនេះចេះតែកើនជាប្រចាំ។ ការកើនឡើងនៃផ្ទៃដីដាំដុះនេះ មិន ស្មើគ្នាទេ យោងទៅតាមប្រភេទដំណាំ។ ផ្ទៃដីដាំដុះកៅស៊ូកើនឡើងជាប្រចាំ តែឆ្លងកាត់សង្គ្រាម ២ ទស វត្ស ផ្ទៃដីអាជីវកម្ម កៅស៊ូចម្រុះ មិនទាន់បានស្តារឱ្យបានស្មើមុនសម័យសង្គ្រាមនៅឡើយ។ ផ្ទៃដីដាំ កៅស៊ូស្មើនឹង ២% នៃផ្ទៃដីដាំ កៅស៊ូនៅទូទាំងប្រទេស។ ផ្ទៃដីដាំដុះសម្រាប់ដំណាំផ្សេងៗទៀតក្រៅពីស្រូវ មានការផ្លាស់ប្តូរខ្លាំងក្លាណាស់ ដូចជា ពោត កប្បាស សណ្តែកដី ម្រេច។ ឧទាហរណ៍ គួរឱ្យចាប់អារម្មណ៍ គឺ ដីដាំពោត៖ ចន្លោះឆ្នាំ ១៩៤០-១៩៤១ ផ្ទៃដី ដាំពោតមានចំនួនលើសពី ២៥០,០០០ ហិចតា ចន្លោះ ១៩៤៥-១៩៤៦ មាន ១,០០០ ហិចតា ហើយសព្វថ្ងៃមានតែ ១៥០,០០០ ហិចតាប៉ុណ្ណោះ។ គឺមានតែ ផ្ទៃដីដាំស្រូវទេ ដែលមានចំនួនពី ៧០% ទៅ ៩០% នៃផ្ទៃដីដាំដុះសរុប។ ផ្ទៃដីដាំស្រូវនេះទៀតក៏រលាប តាមឆ្នាំមួយទៅមួយដែរ ឆ្នាំខ្លះក្លៀងធ្លាក់ល្អ ឆ្នាំខ្លះទឹកជំនន់។ និន្នាការទឹកក្លៀង មិនសូវច្បាស់លាស់។ ចន្លោះរវាងឆ្នាំ ១៩៤០-១៩៦០ អត្រាកំណើនប្រជាជនកើនឡើងប្រហែល ២៣ ហើយ ផ្ទៃដីដាំដុះស្រូវក៏ កើនឡើងក្នុងសង្វាក់ប្រហែល ២% ក្នុងមួយឆ្នាំដែរ។ ផ្ទៃដីដាំដុះក្នុងមនុស្សម្នាក់ មិនថយចុះទេ តែកើន ឡើងបន្តិចៗដែរ។

ខ. ភាពយឺត Elasticité៖ នៃការផ្តល់ដីដាំដុះនេះ ហើយដែលគ្មានការចោទឡើងនូវបញ្ហាដីធ្លី ដាំដុះ ប្រចាំនៅកម្ពុជា។

ទីមួយ ភាគច្រើននៃកសិករកម្ពុជា គឺជាម្ចាស់កម្មសិទ្ធិដីធ្លី។ នៅកម្ពុជា មិនសូវមានពលករស៊ី ល្អូលទេ ក្នុងវិស័យកសិកម្ម មានតែកម្មករចំការកៅស៊ូតែប៉ុណ្ណោះ។

គួរលេខកម្មករកសិកម្មគ្មានចំនួនច្បាស់លាស់ទេ។ ប៉ុន្តែគេដឹងថានៅឆ្នាំ ១៩៦២ នាតំបន់ជនបទ មានកម្មករប្រភេទនេះ ចំនួន ១៥០,០០០ នាក់ ស្មើ ៧% នៃប្រជាជនសកម្មនៅតាមតំបន់នានាទាំង នោះ។ ហើយបើគេដកចេញនូវមន្ត្រីនានា ព្រះសង្ឃ និងកម្មករមិនមែនកសិកម្ម នោះគេសន្និដ្ឋានថា កម្មករ កសិកម្មមានចំនួនតិចជាង ១០០,០០០ នាក់ គឺស្មើនឹង ៥% នៃប្រជាជនសកម្មជាកសិករទូទៅនៅសម័យ

នោះ។ នៅរដូវដាំដុះ ច្រូតកាត់ មានការអំពាវនាវ កម្មករបណ្តោះអាសន្នតាមរដូវ មកជួយធ្វើការងារ គឺជា កម្មករស៊ីឈ្នួលប្រចាំថ្ងៃ។

កសិករជាម្ចាស់កម្មសិទ្ធិរួមមាន ៨០០,០០០ គ្រួសារ នាឆ្នាំ ១៩៦២ ដែលបែងចែកភាគរយ៖

ម្ចាស់កម្មសិទ្ធិ	៨៤
កសិដ្ឋាន និងម្ចាស់បំណុល	៦
ម្ចាស់កសិដ្ឋានបុលបណ្តាក់	៧
អ្នកមិនមែនឯកទេសខាងកសិកម្ម	៣

ការបុលបណ្តាក់ពាក់កណ្តាល គឺបានត្រូវម្ចាស់កម្មសិទ្ធិដីធ្លីផ្តល់ពូជឱ្យ។ អត្រាបែងចែកមានផល ប្រយោជន៍ដ៏ខ្លាំងដល់ម្ចាស់ដី ជាការអនុវត្តនៅក្នុងប្រទេសឱនាភិវឌ្ឍន៍។ ការជួលដី យោងទៅតាមដីល្អ ថ្លៃ ជាង ដីមធ្យម។ ជួនកាលថ្លៃឈ្នួលគិតជាស្រូវ។ ដោយសារការផ្តល់ដីសម្បូរអត្រាថ្លៃឈ្នួលដីមិនខ្ពស់ទេ។ ការខ្ចីបុលយកឈ្នួលដី ប្រប្រតិបត្តិទៅជាបណ្តោះអាសន្ន ដោយកសិករជាម្ចាស់ដី ដែលចង់ពង្រីកផ្ទៃដីអាជីវ កម្ម ។

ទីពីរ ការបែងចែកកម្មសិទ្ធិដីធ្លី គឺមិនខុសគ្នាពេកទេ។ លោក M. Delvert ពិនិត្យឃើញសំណូមពរ តួលេខនាឆ្នាំ ១៩៥៦ ជាភាគរយដូចតទៅ៖

កម្មសិទ្ធិ តិចជាង ១ ហ.ត.	៥៥
កម្មសិទ្ធិ ពី ១ ទៅ ២ ហ.ត.	២៥
- ពី ២ ទៅ ៥ ហ.ត.	១២
- ពី ៥ ទៅ ១០ ហ.ត.	៧
- ពី ១០ ទៅ ២០ ហ.ត.	១
- លើសពី ២០ ហ.ត.	០.២

តួលេខនេះ មិនសូវច្បាស់លាស់ទេ តែបានបញ្ជាក់ថា កម្មសិទ្ធិដីធ្លីធំៗមានតិចតួចទៅនៅកម្ពុជា។ តួលេខនេះចាស់ ផ្តល់ឱ្យដោយលោក Henry នាឆ្នាំ ១៩៣០។ ទាំងព្រះរាជា ទាំងព្រះរាជវង្ស ទាំងវត្ត អារាម ទាំងពួកពាណិជ្ជករ អ្នកមាន ទាំងមន្ត្រីជាន់ខ្ពស់ មានដីនៅទីនេះ ឬទីនោះ មិនលើសពី ២០ ហិចតា ដែលមិនមានតួនាទីសំខាន់ក្នុងវិស័យកសិកម្មឡើយ។ ក្រុមហ៊ុនធំៗដែលដាំកៅស៊ូ ៥,០០០ ហិចតា ក្នុង ក្រុមហ៊ុននីមួយៗ ទៅលើដីក្រហម មិនមែនជាម្ចាស់កម្មសិទ្ធិដីនោះទេ គេគ្រាន់តែជួលដីជាសម្បទាន តាម គោលការណ៍ច្បាប់រដ្ឋតែប៉ុណ្ណោះ តាមប្រពៃណីនៅកម្ពុជា ពួកអ្នកមានមិនមែនជាម្ចាស់ដី ម្ចាស់ឧស្សាហ កម្មទេ តែជាពួកពាណិជ្ជករ ឬ មន្ត្រីនានា។ នោះហើយជាស្នាមសង្គមសេដ្ឋកិច្ចកម្ពុជា។

ទោះបីផ្ទៃដីត្រូវបានបែងចែកឡើងវិញឱ្យកសិករ ក្រោយពីធ្វើសមូហកម្មជាសហករណ៍សមូហ ភាព អស់រយៈពេលជាង បីឆ្នាំ ក៏សមាសភាពនៃកម្មសិទ្ធិដីដាំដុះ មិនមានការប្រែប្រួលច្រើនទេ។ រាជរដ្ឋាភិ បាល អនុញ្ញាតឱ្យមានការសម្បទានដី សម្រាប់អាជីវកម្មដំណាំផ្សេងៗរយៈពេល ៦០ ឆ្នាំ ។

កម្មសិទ្ធិធំៗ ក៏គ្មានសារៈសំខាន់អ្វីដែរ នៅទូទាំងប្រទេស ដែលនៅមានខ្លះៗ នៅខេត្តបាត់ដំបង និងស្វាយរៀង។ កម្មសិទ្ធិដីធំៗទាំងនោះ មាននិន្នាការលិចបាត់ទៅវិញ។ ប៉ុន្តែបាតុភាពមួយបានកើតឡើង គឺពួក ពាណិជ្ជករ និងមន្ត្រីនានាបានទិញដីយកមកជួល។ នៅឆ្នាំ ១៩៦២ គ្រួសារចំនួន ៣០,០០០ ដែល មិនមែនជាកសិករ ជាម្ចាស់ កម្មសិទ្ធិដីទាំងនោះ។

ដូចនេះឃើញថា កម្ពុជាជាប្រទេស ដែលមានកម្មសិទ្ធិដីធ្លីតូចៗ។

គ. លទ្ធផលដែលមានការខិតខំធ្វើអាជីវកម្ម កសិកម្ម ភាគច្រើននៅកម្ពុជាគឺកម្មសិទ្ធិតូចៗ និងមធ្យម។

ការបែងចែកអាជីវកម្ម ធ្វើឡើងដោយឯកជន ខាងកសិកម្ម ដែលអាចគិតជាភាគរយនៅឆ្នាំ ១៩៦២ ដូចតទៅ៖

	ចំនួនអាជីវកម្ម ផ្ទៃដីធ្វើអាជីវកម្ម	
តិចជាង ១ ហិ.ត.	៣១	៥
១ ទៅ ២ ហិ.ត.	២២	១០
២ ទៅ ៥ ហិ.ត.	៣៣	៣៨
៥ ទៅ ១០ ហិ.ត.	១០	២៥
១០ ទៅ ២០ ហិ.ត.	៣.៤	១៦
លើសពី ២០ ហិ.ត.	០.៦	៦

ផ្ទៃដីដាំដុះ ជាមធ្យមដាំស្រូវ ម្នាក់មានដីមធ្យម ១.៣ ហិ.ត. ។ ផ្ទៃដីនេះ គឺច្រើនណាស់។ នៅ ប្រទេសអាស៊ី លើកលែងតែភូមា និងថៃ គ្រួសារកសិករ មានដីដាំស្រូវក្នុងមួយគ្រួសារពី ០.២ ហិ.ត. ទៅ ២ ហិ.ត. ហើយអ្នកដែលមានដីធ្វើអាជីវកម្មខ្ពស់បំផុត គឺពី ០.៤ ដល់ ០.៦ ។

ឃ. សារៈសំខាន់នៃកត្តាផលិតកម្មផ្សេងៗទៀត មិនសូវមានអានុភាពពេកទេ។ កសិករធ្វើ ការងារ ជាមួយ ដើមទុនតិច គោ ១ នីម ឬក្របី នង្គ័ល រនាស់ កណ្តៀវ និងរទេះ តែខ្វះឧបករណ៍ទាំងនេះមិនបាន ឡើយ។ ការធ្វើ អន្តរកម្មនីយកម្មគ្រាន់តែជាការចាប់ផ្តើម៖ នាឆ្នាំ ១៩៦៣ មានត្រាក់ទ័រចំនួន ៦០០ គ្រឿង ក្នុងនោះ ៤០០ គ្រឿង នៅក្នុងខេត្តបាត់ដំបង ។

ការប្រើប្រាស់ដីគីមី ក៏ចាប់ផ្តើមនៅក្នុងមជ្ឈដ្ឋានកសិករដែរ។

	គិតជាតោន
១៩៦១	៩៥០
១៩៦២	១,៤០០
១៩៦៣	៦,៦០០
១៩៦៤	៨,៥០០
១៩៦៥	៤,៦០០

១៩៦៦	១១,៧០០
១៩៦៧	១៣,៣០០

ក្រោយឆ្នាំ ១៩៨០ ដើមឆ្នាំ ១៩៩០ ការអនុញ្ញាតឱ្យឯកជននាំចូលដីគីមី កើនឡើងរាប់ម៉ឺនតោន ក្នុងមួយឆ្នាំ។ តាមតួលេខខាងលើ គឺការប្រើប្រាស់ដី ៥ គ.ក្រ. ក្នុង ១ ហ.ត. ប្រៀបធៀបប្រទេសជប៉ុន ៨០០ គ.ក្រ. តៃវ៉ាន់ ២០០ គ.ក្រ. ឬស្រីលង្កា ៥០ គ.ក្រ. ។ ប៉ុន្តែតួលេខនេះ ឈរនៅខាងមុខប្រទេសភូមា ដែរ។

៧.២. ផលិតផលនៃផ្នែកកសិកម្ម

យើងពិនិត្យមើល ផ្នែករចនាសម្ព័ន្ធនៃផលិតផលកសិកម្ម ដោយវិភាគលើផលិតកម្មផ្សេងៗ និង ការវិវឌ្ឍ របស់ដំណាំទាំងនេះ។

សម្រាប់ឆ្នាំ ១៩៦២ និង១៩៦៣ មានការផ្តល់នូវតម្លៃបន្ថែម តាមរយៈការបង្កើលនៃចម្លងការ ច្រើនមានដូចជា៖

	១៩៦២	១៩៦៣	១៩៩៦៤
ស្រូវ	៣៤	៤១	៣៥
ដំណាំឱ្យផ្លែ	១១	១២	៩.៥
ដំណាំបន្លែ	៩	៨	១០
ការចិញ្ចឹមសត្វ	៧	៦	១៣
កៅស៊ូ	៧	៧	៦
នេសាទ	៧	៧	៦
ព្រៃឈើ	៤	៤	៨
ពោតក្រហម	២	២	៣
ស្តុកស្តុក	២	៣	១.៥
ដំណាំផ្សេងៗ	១៥	១១	៧

រចនាសម្ព័ន្ធនេះ មិនត្រូវកែប្រែច្រើនទេ ក្នុងតំណាក់កាលក្រោយសង្គ្រាម។ គួរកំណត់សម្គាល់ថា ស្រូវមិន មែនដំណាំតែមួយគត់នៅកម្ពុជានោះទេ។ ផលិតផលកៅស៊ូ ជាចំណែកធំមួយទៀតនៃវិស័យ កសិកម្មប្រទេស ដែលមានចំនួន ជាង ៦០,០០០ ហ.ត. ស្មើនឹង ២% នៃផ្ទៃដីដាំកៅស៊ូបានតែប៉ុណ្ណោះ។ គេក៏ឃើញមានដំណាំឱ្យ ផ្លែ ដំណាំបន្លែ ជាច្រើនទៀត។

៧.២.១. ស្រូវ

ស្រូវ ជាដំណាំសំខាន់នៃកម្ពុជា ព្រោះផលិតផលនេះ បានរួមវិភាគទាន ដល់ទៅ ១/៣ នៃផលិតកម្មហើយជាមូលដ្ឋាននៃស្បៀងអាហារ និងជាទំនិញនាំចេញទីមួយរបស់ប្រទេស ព្រោះយើងដឹងហើយថា ៦៤% នៃ ប្រជាជនសកម្មកម្ពុជា គឺជាកសិករដែលដាំដុះស្រូវលើផ្ទៃដី ពី ៧០% ទៅ ៩០%។ ផ្ទៃដីដាំស្រូវ ពលករសកម្ម ចូលរួមដាំដុះ និងផលិតកម្ម មានដូចតទៅ៖

- ផលិតផលសរុបកើនជានិច្ចក្នុងសង្វាក់ ស្មើនឹងកំណើនប្រជាជន។ សង្វាក់នេះ មាននិន្នាការថយចុះនៅចុងឆ្នាំក្រោយមក ពិសេសក្នុងសម័យសង្គ្រាម។ ក្រោយសង្គ្រាម ដោយសារមិនច្រើនពេក ផ្ទៃដីនៅមិនទាន់ស្តារដូចមុនសង្គ្រាមនៅឡើយ។ ប្រជាជនមានស្រូវហូបគ្រប់គ្រាន់ ហើយមានកសិផលនាំចេញទៀតផង។

- ផលិតផលក៏ដូចផ្ទៃដាំដុះ មានការផ្លាស់ប្តូរជារៀងរាល់ឆ្នាំ ដោយសាររបបទឹកភ្លៀងមិនទៀងទាត់។ ដូចនេះ សេដ្ឋកិច្ចកសិកម្មនៅតំបន់ក្តៅ ក៏ដូចកម្ពុជាដែរ មានភាពផ្សងព្រេងច្រើន។

- ផលិតភាពនៃពលករម្នាក់ៗ បានកើនឡើងជានិច្ចសឹងខ្លាំងក្លាតាំងពីដើមសតវត្សរ៍មក ។ ទំហំនៃចលនាពលកម្មបានបញ្ជាក់នៃតថភាពនៃបាតុភូតនោះ។ ការថយចុះនៃភាពអត់ការងារធ្វើ ក្នុងផ្នែកកសិកម្មដែល ពីមុននេះមានច្រើនបំផុត។ ការកើនឡើងនៃពលកម្មសង្គម កើនឡើងដោយអនុភាពនៃការពង្រីកផ្ទៃដីដាំដុះថ្មី ដោយមនុស្សម្នាក់ៗ ដែលកើនឡើងពី ០.៥ ហ.ត. ក្នុង ១ នាក់ ឡើងដល់ ១.៣ ហ.ត. នាពេលសព្វថ្ងៃ។

- ទិន្នផលស្រូវ មិនទាន់បានកើននៅឡើយទេ តាំងពីសតវត្សទី ២០ មក ។ ទិន្នផលស្រូវនៅកម្ពុជា ស្ថិតក្នុងចំណោមប្រទេសដែលទាបបំផុតនៅក្នុងលោក។ ក្រៅពីកូនកូមិសាស្ត្រ កម្ពុជានៅមានភាពទន់ខ្សោយខាងវិធានការផ្សេងៗ ។ ការពង្រីកផ្ទៃដីដាំដុះច្រើន ក៏ជាដើមហេតុនៃទិន្នផលទាបនេះដែរ។ ដីដែលត្រួសត្រាយថ្មី ភាគច្រើនជាដីខ្លះដីជាតិ។ ប៉ុន្តែកម្ពុជា អាចធ្វើប្រពលវប្បកម្មស្រូវបាន។ គំរូជាច្រើនមានការណែនាំ ឧបត្ថម្ភដោយសេវាកម្ម រដ្ឋាភិបាល កសិករខ្លះអាចបង្កើនទិន្នផលស្រូវដល់ពី ៣ ទៅ ៤ តោន ក្នុងមួយហិចតា។ ការធ្វើប្រពលវប្បកម្មនេះ ជាចំណុចសំខាន់នៃសេដ្ឋកិច្ចកសិកម្មកម្ពុជា។

- តាមរយៈអ្នកបច្ចេកទេសកម្ពុជាឱ្យដឹងថា ការធ្វើប្រពលវប្បកម្មស្រូវ គឺតាមរយៈបំប៉នដីស្រែដោយដី ធម្មជាតិ ការរៀបចំភ្លឺទប់ទឹក ការប្រើដីគីមី ការជ្រើសរើសពូជថ្មី ទិន្នផលខ្ពស់ ការអនុម័តយកបច្ចេកទេសដាំដុះ និងតាមរយៈនយោបាយធារាសាស្ត្រ ដែលផ្តល់ដល់ការធ្វើប្រព័ន្ធធារាសាស្ត្រតូចៗ ។

ផលស្រូវពាក់កណ្តាល ទុកសម្រាប់ប្រើប្រាស់ក្នុងស្រុក។ តួលេខនាឆ្នាំ ១៩៥៩ ដល់ ១៩៦៤ បានបញ្ជាក់ពីការប្រមូលផលស្រូវប្រើប្រាស់ដូចតទៅ៖

- ប្រើប្រាស់ក្នុងប្រទេស	៥០
- នាំចេញ	២៣
- ពូជ	៧

- ធ្វើពាណិជ្ជកម្ម	៥
- ផ្គត់ផ្គង់ដល់ឈ្មួញកណ្តាល	៥
- បាត់បង់ និងដាក់ជម្រក	១០

ផលិតផលស្រូវ ថយចុះក្នុងប៉ុន្មានឆ្នាំចុងក្រោយមុនសង្គ្រាម ១៩៦៥-១៩៦៦-១៩៦៧ គឺមានបរិមាណទាបជាងឆ្នាំ ១៩៦៣-១៩៦៤ ។ លក្ខខណ្ឌអាកាសធាតុ ជាកត្តាកំណត់នៃការថយចុះនេះ។ ការធ្វើពាណិជ្ជកម្ម ស្រូវនៃការប្រមូលផលឆ្នាំ ១៩៦៤-១៩៦៥ មិនបានល្អទេ។ ថ្លៃស្រូវធ្លាក់ចុះពី ២,២៨០ រៀល ក្នុងមួយតោន នាឆ្នាំ ១៩៦៣ ទៅ ១,៨៧០ រៀល នាឆ្នាំ ១៩៦៤ ។ កសិករដែលបាត់ក្តីសង្ឃឹមពីការលក់ផលស្រូវ បានបន្ថយការខិតខំ។

៧.២.២. ដំណាំឱ្យផ្លែ

ដំណាំឱ្យផ្លែ ក៏បានឱ្យតម្លៃបន្ថែមច្រើនដែរ ។ តម្លៃបន្ថែមនោះ ស្មើនឹង ៣.៥ នៃតម្លៃបន្ថែមរបស់ដំណាំស្រូវ។ តែផលិតផល មិនបានបញ្ជាក់គួរលេខច្បាស់លាស់ ។

ផលិតផលផ្លែឈើ មានភាគរយ ដូចខាងក្រោម នាឆ្នាំ ១៩៦២-១៩៦៣

ពពួកក្រូច	៤០
ចេក	៣០
សាច់ដូង	១០
ដទៃទៀត	២០

ដំណាំផ្លែឈើខ្លះបច្ចេកទេស មានទិន្នផលមធ្យមទាប។ ដំណាំនេះ ដាំយកផ្លែហូបក្នុងស្រុក ៩០% ។ នៅខេត្តបាត់ដំបង កំពង់ចាម ។ ផ្លែក្រូចពោធិ៍សាត់ បានត្រូវនាំចេញ និងជាវត្ថុធាតុដើមទឹកក្រូច។

ដំណាំបន្លែសណ្តែកខៀវ ប៉េងប៉ោះ ត្រសក់ សាលាដ ឌីឡឺក មាននៅគ្រប់កន្លែង ពិសេសតាមមាត់ទន្លេ មេគង្គ ដែលដីនេះក៏ត្រូវដាំដុះផងដែរ នូវដំណាំឧស្សាហកម្មដូចជា ពោតក្រហម ថ្នាំជក់ មនកប្បាស ជាដើម។ កាដាំដំណាំចំការ មានភាពជាប្រពលវប្បកម្ម ជាងការដាំដុះស្រូវ។ តែទិន្នផលនៅទាប គឺបាន ១០ តោនក្នុងមួយ ហិចតាន់បន្ថែម។ លើកលែងតែសណ្តែកខៀវ សណ្តែកសៀង ដែលធ្វើពាណិជ្ជកម្មបានសម្រាប់នាំចេញ។ បន្លែគ្រប់ គ្រាន់សម្រាប់ប្រើប្រាស់ក្នុងប្រទេស។ ចង់នាំចេញបាន លុះណាតែបន្ថយថ្លៃដើម តាមរយៈការអនុវត្តបច្ចេកទេសដាំដុះ ចាត់តាំងពាណិជ្ជកម្មបន្លែ ដោយបង្កើតរោងចក្រកែច្នៃ។

៧.២.៣.ការចិញ្ចឹមសត្វ

ការចិញ្ចឹមសត្វ គឺជាផលិតកម្មកសិកម្មសំខាន់មួយដែលនៅកម្ពុជា។ ការកើនឡើងនៃចំនួនសត្វពាហនៈ ត្រូវរាប់បញ្ចូលទៅជាផលិតកម្មសំខាន់ និងរួមវិភាគទានដល់តម្លៃបន្ថែមដូចជា ការផ្គត់ផ្គង់ឱ្យដល់ឈ្មួញកណ្តាលសម្រាប់យកសត្វទៅកន្លែងសត្តយាតវិវេរ។

រវាងឆ្នាំ ១៩៥៥-១៩៥៧ និង១៩៦៣-១៩៦៥ ចំនួនជ្រូកកើនឡើងទ្វេ។ ចំនួនគោ និងក្របីកើនឡើង ពី ៦០% - ៨០% ក្នុងរវាងឆ្នាំខាងលើ។ ទោះបីត្រូវបំផ្លាញដោយសង្គ្រាមក្រោយឆ្នាំ ១៩៧៥-១៩៧៩ ចំនួនសត្វពាហនៈនេះ បានកើនឡើងវិញក្នុងអត្រាមួយខ្ពស់។

ក្នុងតម្លៃបន្ថែម គឺផលិតកម្ម ជ្រូក ដែលមានសារៈសំខាន់។ តាមតួលេខឆ្នាំ ១៩៦២ ជ្រូកមានប្រហែល ៤០០,០០០ ក្បាល ត្រូវបានផ្គត់ផ្គង់ជាអាហារប្រចាំឆ្នាំនៅកម្ពុជា ហើយជាង ១០០,០០០ ក្បាលសម្រាប់នាំចេញ។ ចំពោះគោ និងក្របី តួលេខដែលផ្តល់ជាសេចក្តីត្រូវការមានចំនួនពី ៥០,០០០ និង២០,០០០ ក្បាល ប្រចាំឆ្នាំ។ ប្រជាជនខ្មែរ ហូបសាច់ និងត្រីជាអាហារ។

ប៉ុន្តែការចិញ្ចឹមសត្វ ឬការចិញ្ចឹមគោ ក្របីមានផលប្រយោជន៍ជាមធ្យោបាយអូសទាញ និងដឹកជញ្ជូន៖

- សត្វ គោ ក្របី នៅកម្ពុជា ផ្តល់ជាពលកម្ម ភ្ជួររាស់ ដឹកជញ្ជូន។ ប៉ុន្តែការប្រើប្រាស់គោនៅកម្ពុជាមានចំណុចខ្លះខាតត្រង់ថា ប្រើតែគោឈ្មួល ហើយមួយឆ្នាំប្រើតែ ៦០ ថ្ងៃ។ ការពង្រីកសត្វហ្វូង សម្រាប់នាំចេញ ឬយកទឹកដោះ មិនទាន់មានការអភិវឌ្ឍនៅឡើយ។
- សត្វពាហនៈផ្តល់អាចម៍ជាដី ហើយផ្ទៃដីស្រែចំការរាប់លានហិចតាត្រូវការដីបែបនេះ។
- មេគោគួរតែផ្តល់ទឹកដោះ ប៉ុន្តែនៅកម្ពុជា គ្មានករណីបែបនេះទេ ដោយសារការខ្វះលទ្ធភាព នៃបច្ចេកទេស។

ការអភិវឌ្ឍដំណាំស្រូវនៅកម្ពុជា ត្រូវឆ្លងកាត់ការចិញ្ចឹមសត្វ ព្រោះចំការស្រែ ចិញ្ចឹមសត្វពាហនៈទាំង នោះ តាមរយៈចំបើង ហើយផ្ទុយមកវិញ សត្វទាំងនោះ ចិញ្ចឹមស្រែចំការវិញដោយផ្តល់អាចម៍ជាដីស្រស់។

៧.២.៤.ការនេសាទ

ការនេសាទ មានភាពជាគ្រួសារ និងសិប្បកម្ម ប៉ុន្តែត្រីជាអាហារមូលដ្ឋានប្រចាំថ្ងៃ បែបជាមធ្យមស្រស់ ងៀត ប្រឡាក់ ឆ្អើរ ឬជាប្រហុក ផ្អក ឬជាទឹកត្រី។ ការនេសាទប្រព្រឹត្តទៅ នៅទឹកសាប និងសមុទ្រ។

ផលិតផលទឹកសាប មានបរិមាណថយចុះ និងបាត់ពូជត្រីជាច្រើន ក្នុងរយៈពេលជាង ៤០ ឆ្នាំកន្លងមក។ ការសិក្សាបញ្ជាក់ថា តួលេខ ១០០,០០០ តោន ត្រីស្រស់ក្នុងមួយឆ្នាំ។

រហូតមកដល់សព្វថ្ងៃនេះ ការនេសាទទឹកប្រៃ នៅមិនទាន់អភិវឌ្ឍន៍នៅឡើយ ហើយការបែងចែក ការងារនៅមិនទាន់ច្បាស់លាស់។ ការនេសាទទឹកប្រៃធ្វើសម្រាប់ការនាំចេញ ព្រោះប្រជាជននៅមាត់ស មុទ្រ មានចំនួនតិចណាស់។ ប្រៀបធៀបមុនសម័យសង្គ្រាមលោក ផលត្រីសមុទ្រក៏ថយចុះដែរ ហើយទី ផ្សារខាងក្រៅ ដូចជាមិនទាន់ផ្សារភ្ជាប់នឹងផលិតផលសោះ។ ផលិតផលសរុបមានចំនួន ៤០០,០០០ តោនក្នុងមួយឆ្នាំ។

មួយភាគនៃត្រីទាំងនោះ គឺសម្រាប់នាំចេញ។ ដោយខ្វះវត្ថុធាតុដើម រោងចក្រសម្រាប់កែច្នៃត្រីស មុទ្រ មាន ដំណើរការអាក់អន្តរ។ ការនាំចេញភាគច្រើន ធ្វើដោយលួចលាក់។ ការប្រើប្រាស់ក្នុងស្រុក ក៏ មានសារៈសំខាន់ណាស់ដែរ។

ធនធាននេសាទ ជាប្រភពធនធានប្រពៃ ដែលផ្តល់អាហារមានជាតិប្រូតេអ៊ីន ដល់ប្រជាជនកម្ពុ ជា ប៉ុន្តែការធ្វើអាជីវកម្មមិនទាន់មានទិន្នផលខ្ពស់ ហើយមិនរក្សាបាននូវបរិយាកាសជុំវិញ ព្រោះមានការ រំលោភច្បាប់នេសាទ ។

៧.២.៥.កៅស៊ូ

កៅស៊ូ មានឈ្មោះល្បី ជាដំណាំចំការធំៗ ដែលបានបញ្ចូលមកកម្ពុជាដោយក្រុមហ៊ុនអឺរ៉ុបចំនួន ៦ ចាប់ពីឆ្នាំ ១៩២០ មក នៅលើដីមានដីជាតិ-ដីក្រហម ដែលធានាបាននូវផលិតផលនេះ។ ចាប់ពីឆ្នាំ ១៩៥៧ រដ្ឋាភិបាលបានលើកទឹកចិត្តការអភិវឌ្ឍដំណាំកៅស៊ូ ជាលក្ខណៈគ្រួសារ ហើយបង្កើតជាក្រុមហ៊ុន រដ្ឋនៅឡាបានសៀក ខេត្តរតនគិរី។

ក្នុងវិស័យនេះ មានការកត់ចំណាំពីរ ដែលពិនិត្យឃើញ៖ ដំណាំកៅស៊ូ ជាដំណាំនាំចេញ។ ដី កៅស៊ូ មិនត្រូវបាននាំចេញទេ គឺត្រូវបានធ្វើការកែច្នៃជាបឋមសិន រោងចក្រនានានៅតាមក្រុមហ៊ុនបាន កែច្នៃជាកៅស៊ូក្រប។ ក្រៅពីនេះរោងចក្រ និងសិប្បកម្ម កម្មន្តសាល កែច្នៃកង់ឡាន កង់ម៉ូតូ កង់ បានត្រូវ បង្កើតឡើង ដោយប្រើប្រាស់មួយភាគតូច នៃបរិមាណផលិតផលពាក់កណ្តាលសម្រេច។

៧.៣. ការធ្វើពាណិជ្ជកម្ម ផលិតកម្ម កសិកម្ម

ពិនិត្យលើរចនាមសម្ព័ន្ធបែងចែកដីធ្លី ផលិតកម្មកសិកម្មនៅកម្ពុជា មិនសូវមានការកេងប្រវ័ញ្ច នោះ យើងឃើញលើចំណុចពាណិជ្ជកម្មកសិផល ដំណាក់កាលនៃការទិញថោក លក់ថ្លៃ ។

៧.៣.១.ស្ទៀងស្រូវប្រពៃណី

លោក M. Delvert បានពណ៌នាថា៖ ចិនដែលមានហាងលក់ដូរ ក្នុងភូមិនីមួយៗ បំពេញបាននូវ តួនាទីពីរ៖ ផ្តល់ដល់កសិករនូវការទិញ។ ពួកនេះប្រមូលទិញកសិផលនាំចេញ។ នៅក្នុងហាងនោះមាន ទំនិញគ្រប់ប្រភេទ ដែលកសិករត្រូវការចាប់ពីគ្រឿងទេស រហូតដល់ ស្ករ ទឹកដោះគោ ខោអាវ ម៉ុងកួយ។

ល។ ទំនិញទាំងនោះ មិនបានឱ្យកសិករមុនពេលប្រមូលផល។ កសិករត្រូវការលុយ ទំនិញដែលមិនផ្តល់ ឱ្យហើយ ត្រូវសងមកវិញនៅពេលប្រមូលផលជា ពោត ស្រូវ ថ្នាំជក់។ល។ ពួកមិនតាមភូមិនេះ តែងទទួល ប្រាក់ពីពួកឈ្មួញធំៗ ពីទីក្រុង ដែលមានក្រុមហ៊ុននាំចេញ នាំចូល ដែលភាគច្រើនជាកូនកាត់មិន។

ផ្ទុយទៅវិញ តាមរយៈសៀគ្វីនេះ សម្រាប់ការនាំចេញ កសិករត្រូវសងជាស្រូវ កប្បាស សណ្តែក ឬ ផលិតផល ដែលបេះពីព្រៃ ដូចជា ក្រវាញ ដង្កោ ឬស្នែង ភ្នក ពីការប្រមាញ់មកឱ្យមិន។ ពួកអ្នកប្រមូល កសិផលទាំងនោះ ធ្វើការច្រកកសិករក្នុងបារ ដឹកតាមរថយន្ត ទូកថ្ងៃ។ សព្វថ្ងៃ ដោយសារម៉ាស៊ីនកិន ស្រូវមានកើនឡើងច្រើន ការប្រមូលទាំងនោះធ្វើឡើងដោយម្ចាស់ម៉ាស៊ីនកែច្នៃធំៗ។ ពួកពាណិជ្ជករទាំង នោះ ខ្ចីលុយពីធនា គារយក លុយទៅឱ្យពួកឈ្មួញកណ្តាលជាអ្នកប្រមូលទិញ។ សៀគ្វីពាណិជ្ជកម្មបែប នេះប្រព្រឹត្តទៅជាធម្មតា។

ទោះបីកសិករមិនបានខ្ចីប្រាក់ពីឈ្មួញតាមភូមិក៏ដោយ ក៏ពេលខ្លះបានបង្ខំចិត្ត លក់ក្នុងតម្លៃថោក ព្រោះគេខ្វះជង្រុក ឃ្នាំងស្តុក។ គេលក់ពេលប្រមូលផល ដែលពេលនោះតម្លៃកសិផលទាបណាស់។ នៅទី ផ្សារអន្តរជាតិមានការផ្គត់ផ្គង់ខ្ពស់។ កសិករខ្វះមធ្យោបាយដឹកជញ្ជូន ត្រូវលក់នៅក្នុងចំការស្រែ។

គេឱ្យខ្ចីបណ្តាក់មុនដល់កសិករ ក្នុងអត្រាការប្រាក់ខ្ពស់ ១០% ក្នុងមួយខែ។ ក្នុងពេលដែល កសិករត្រូវការសម្ភារបម្រើផលិតកម្ម ឬបុណ្យទាន ពួកមិននៅតាមភូមិធ្វើការឱ្យខ្ចីមុន។ កសិករទាំងនោះ គ្មានការបែងចែកវាងឥណទានប្រើប្រាស់ និងឥណទានសម្រាប់ផលិតកម្មទេ។ ហេតុដូចនេះហើយ បាន ជាមានការកេងប្រវ័ញ្ចខ្ពស់លើកសិករ ។

ប៉ុន្តែប្រព័ន្ធកសិកម្មនេះ មានប្រសិទ្ធភាពណាស់។ គឺការរកស៊ីបែបនេះ បានរួមចំណែកដល់ការនាំ ចេញកសិផលកម្ពុជា។ ចេញពីប្រព័ន្ធនេះ បានធានាដល់ការផ្គត់ផ្គង់នូវកសិផលតម្រូវការជាតិ និងអន្តរជា តិ។ នៅជង្រុកម្ខាងពួកឈ្មួញក៏បានលើកទឹកចិត្តកសិករឱ្យខំផលិត ទោះបីជាមានការទិញថោក លក់ថ្លៃ កប់ក្តោងក៏ដោយ។

៧.៣.២. និន្នាការកែលម្អសៀគ្វី

ដោយគិតទៅដល់កតិកាសង្គម ជាងផលប្រយោជន៍សេដ្ឋកិច្ច នៃប្រព័ន្ធចាស់នោះ រដ្ឋអំណាច សាធារណៈបានខិតខំកែលម្អសៀគ្វីពាណិជ្ជកម្ម ពិសេសការប្រមូលផលស្រូវ ឬក៏ការប្រមូលផលស្រូវ និងក សិផលមួយភាគសម្រាប់នាំចេញ។

ជាបឋម គឺការធ្វើជាតូបនីយកម្មធនាគារ និងពាណិជ្ជកម្មក្រៅប្រទេស ដែលសម្រេចឡើងនាខែ វិច្ឆិកា ១៩៦៣ មុនពេលធ្វើពាណិជ្ជកម្មនៃការប្រមូលផលឆ្នាំ ១៩៦៤ ដែលមានគោលដៅបញ្ចប់នូវឯកជន មកនៅក្រោមដៃរបស់រដ្ឋអំណាចសាធារណៈ ដែលលោក M. Delvert និយាយពីតួនាទីរបស់ស្ថាប័នស៊ីម ក្នុងការនាំស្រូវចេញរបស់កម្ពុជា។

ស្រូវមួយភាគបានត្រូវសូណិចស៊ីម ទិញពីឈ្មួញឯកជន ប៉ុន្តែគេបានទិញពីអង្គការសាធារណៈបី ផ្សេងទៀតដែលបានប្រកួតជាមួយឈ្មួញឯកជន គឺ សូរ៉ាប៉ា អូរ៉ុក និងសាត្រា។

សូរ៉ាប៉ា ក្រុមហ៊ុនប្រមូលស្រូវ ជាសាខារបស់សូណិចស៊ីម ដែលទទួលបានបន្ទុកប្រមូលស្រូវ។ អូរ៉ុក ជា ការិយាល័យនៃរាជសហករណ៍ ត្រួតពិនិត្យការប្រព្រឹត្តទៅនៃសហករណ៍ ដែលខិតខំលក់ដូរផលិតផល របស់សមាជិកខ្លួន។ សាត្រា ជាសាខារបស់ អូរ៉ុក ជាសេវាប្រមូលទិញ និងកែច្នៃ និងរៀបចំលក្ខខ័ណ្ឌកសិ ផល ដែលប្រមូលផលពីកសិករដែលមិនទាន់ក្លាយជាសមាជិកសហករណ៍។

អង្គការសាធារណៈទាំងនេះ មានភាពទន់ខ្សោយអស់រយៈពេលជាយូរ ។ ប៉ុន្តែ អូរ៉ុក កាន់តែមាន តួនាទី សំខាន់ៗខ្លាំងឡើង។ នៅឆ្នាំ ១៩៦៧ ការធ្វើពាណិជ្ជកម្ម អូរ៉ុក បានប្រមូលស្រូវក្នុងបរិមាណពាក់ក ណ្តាល ផ្តល់ដល់ សូណិចស៊ីម សម្រាប់នាំចេញ។

ពាណិជ្ជកម្មឯកជន មិនមានការលុបបំបាត់ចោលទេ ប៉ុន្តែការផ្តាច់មុខប្រមូលផលពីមុនបានថយ ចុះ។

មេរៀនទី ៨

ការទទួលខុសត្រូវសង្គមរបស់ក្រុមហ៊ុនឧស្សាហកម្ម

កម្ពុជា គ្មានប្រពៃណីឧស្សាហកម្មទេ។ ចំណែកសិប្បកម្មទៀតសោត តាំងពីដើមមក មិនទាន់មានភាពរីកចម្រើនទេ។ ពួកអាណានិគម មិនបានរៀបចំធ្វើឧស្សាហូបនីយកម្ម លើប្រទេសដែលគេបានចាត់ទុកថា គ្រាន់តែជាអ្នកផ្គត់ផ្គង់នូវកសិផល ក៏ដូចជាអ្នកប្រើប្រាស់ទំនិញចុងក្រោយ។ ឧស្សាហកម្មសូត្រ កប្បាស បានរលាយទៅវិញក្នុងសម័យអាណានិគម។

ហេតុនេះហើយ ឧស្សាហកម្មមុននេះ គឺគ្មានអត្ថិភាពទេ រហូតមកដល់មុនពេលឯករាជ្យនាឆ្នាំ ១៩៥៣។ នាឆ្នាំ ១៩៤២ ក្រៅពីរោងចក្រកែច្នៃដំរីកៅស៊ូ មានតែរោងចក្រសុរាគារកម្ពុជាប៉ុណ្ណោះ ដែលជាឧស្សាហកម្ម។ សហគ្រាសកើតថ្មីៗ ដូចជាស្រូវប្រេង ម៉ាស៊ីនកិនស្រូវ ផលិតស្បៀង ឥដ្ឋ តម្បាញ សុទ្ធតែជា រោងជាង លក្ខណៈគ្រួសារ និងសិប្បកម្ម ។ ចំនួននិយោជិកឧស្សាហកម្មពេលនោះមានតិចជាង ១,០០០ នាក់។

ចាប់ពីពេលឯករាជ្យ កម្ពុជាបានចូលក្នុងមាត់ឧស្សាហូបនីយកម្មដោយខ្លះស្ថិតិត។

៨.១. ឧស្សាហូបនីយកម្មនៅកម្ពុជា

ដើម្បីវិភាគបានល្អនូវការរីកចម្រើនដ៏ខ្លាំងក្លា ដែលសម្រេចឡើងក្នុងវិស័យឧស្សាហកម្ម គេត្រូវយកទ្រឹស្តីមកបែងចែក រវាងការកើនឡើងនៃទុនឧស្សាហកម្ម គឺការវិវឌ្ឍនៃការវិនិយោគ និងការកើនឡើងជាបន្តបន្ទាប់ នូវផលិតកម្មឧស្សាហកម្ម។

អ្វីដែលបញ្ជាក់លក្ខណៈនៃផ្នែកឧស្សាហកម្ម ហើយនិងភាពខុសគ្នានៃផ្នែកកសិកម្ម ហើយជាបឋមពីផ្នែកសេវាកម្ម គឺនៅត្រង់មានការកើនឡើងនៃផលិតកម្ម Du flux មិនអាចមានលទ្ធភាពបាន បើគ្មានការកើនឡើងនៃទុន Du stock ។ អត្ថន័យមួយទៀតនៃទុនជាកត្តាសំខាន់នៃផលិតកម្មឧស្សាហកម្ម។ បើការវិវឌ្ឍនៃកត្តា និងផលិតកម្មនៅមានចំណងរវាងគ្នានោះ គេមិនអាចបែងចែកបានទេ។ ដូចនេះហើយបានជាយើងត្រូវសិក្សា ដាច់ដោយឡែក។ យើងអាចសិក្សា និងវិភាគបានពីទំនាក់ទំនងដែលចងក្លាប់រវាងគ្នា និងការវិវឌ្ឍរបស់វា មេគុណនៃទុន និងផលិតភាព ជាឧបករណ៍ដែលត្រូវលត់ដុំនៅក្នុងការវិភាគនេះ។

ប៉ុន្តែ តាមការអនុវត្តវាមានគ្មានលទ្ធភាព ដើម្បីប្រមូលផ្តុំរាល់អត្ថន័យនៃការវិវឌ្ឍនៃឧស្សាហកម្មនៅ កម្ពុជា។ តួលេខជាច្រើន ដែលទុកស្នាមការវិវឌ្ឍនៃចំនួនសហគ្រាសឧស្សាហកម្ម ផ្តល់នូវគំនិតនៃការរីកចម្រើន ដែលសម្រេចបាន។ គេត្រូវការនូវតួលេខនៃវិស័យនោះ ហើយពិសេសចំណុចខុសៗគ្នា។ តួលេខដែលរាយការណ៍ពីការវិនិយោគទុនឧស្សាហកម្ម គ្មានលក្ខណៈគ្រប់គ្រាន់សោះ។

មានស្នាមនៃការវិវឌ្ឍនៃថ្លៃនឹងនៃតម្លៃបន្ថែម ដែលទុកជាឯកសារ ដោយវិស័យឧស្សាហកម្ម និងគោលការណ៍សមាសភាព បានត្រូវគណនាក្នុងរយៈពេលឆ្នាំ ១៩៥២-១៩៦៤ ហើយបង្ហាញនូវការធានា

ច្រើន។ គឺឯកសារនោះហើយ ដែលយើងអាចបែងចែកបាន រវាងទុនវិនិយោគ ឬទុនឧស្សាហកម្ម និង ផលិតកម្មឧស្សាហ- កម្ម។

ការរួមវិភាគទានតម្លៃបន្ថែមនៃផ្នែកឧស្សាហកម្មបានកើនឡើង ក្នុងរយៈពេលនោះ ដែលគេអាចសន្មត់នូវការកើនឡើងនៃអត្រាប្រចាំឆ្នាំមធ្យមលើសពី ៨% ។

អត្រាកំណើនមានភាពខុសគ្នាពីសាខាមួយទៅមួយ។ អត្រាមានកម្រិតខ្ពស់ ចំពោះឧស្សាហកម្ម ដែលគ្មានអត្ថិភាពនាពេលមុននេះ៖ អុកស៊ីហ្សែន អាសេទីឡែន ក្រដាស ក្តារបន្ទះ ។ អត្រាកើនឡើងដល់ ១៣% ចន្លោះឆ្នាំ ១៩៥២-១៩៦៣ នៃវិស័យសំណង់ និងសាធារណៈ និងសម្ភារៈសំណង់ ទន្ទឹមនោះ ឧស្សាហកម្មបម្រើសំណង់ ក៏កើនឡើងដែរ។ ផ្នែកផលិតបារី និងឈើគូស កើនឡើងដល់ ៨% ។ ផ្នែកជួសជុលគ្រឿងយន្ត អគ្គិសនី ទឹក ភេសជ្ជៈ និងឧស្សាហកម្មផ្សេងទៀតមានអត្រាកំណើន ៨% ដែរ។

ផ្ទុយទៅវិញ មានការរីកចម្រើនយឺត តែ ២% ក្នុងផ្នែកឧស្សាហកម្មស្បៀង និងឧបករណ៍សម្ភារៈ កសិកម្ម។ ចាប់ពីឆ្នាំ ១៩៦៣ ការរីកចម្រើនឧស្សាហកម្មនៅកម្ពុជា ហាក់ដូចជាជួបឧបសគ្គមួយចំនួន។ ឆ្នាំ ១៩៦៤ ជាឆ្នាំចុងក្រោយ ដែលគេមានតួលេខជារួមមានការកត់សម្គាល់នូវភាពថយចុះនៃសកម្មភាព សំណង់ និងការងារ សាធារណៈ។ តួលេខនៃឆ្នាំបន្តបន្ទាប់ មិនអាចនិយាយថាផ្នែកទី ២ នេះ បន្តអត្រា កំណើនខ្ពស់ទេ។ វាលេចឡើងនូវទុទិដ្ឋិនិយម។ ការប្រើប្រាស់អគ្គិសនី ដែលជាមូលដ្ឋានសំខាន់នៃប្រទេស រីកចម្រើន បែរជានៅនឹងថ្កល់។ ផ្នែកសំណង់ ដែលជាដើមហេតុនៃឥទ្ធិពលលើវិស័យដទៃ ហាក់ដូចជាមិន អាចងើបឡើងឱ្យស្មើមុនឆ្នាំ ១៩៦៣ បានឡើយ។ តួលេខនៃផលរបរនៃសាខាជាច្រើនរបស់ឧស្សាហកម្ម ដូចជា ស្បៀង តំបាញ រោងពុម្ព ក្រដាស យន្តសាស្ត្រ បានថយចុះនៅឆ្នាំ ១៩៦៦ ប្រៀបធៀប ១៩៦៥ ដែល មុននេះគឺឆ្នាំ ១៩៦៤ មានភាពរីកចម្រើន សន្ទស្សន៍ទាំងនេះ ត្រូវបានបកស្រាយដោយប្រុងប្រយ័ត្ន ដែល ជាចំណុចកត់សម្គាល់នូវការទ្រឹង និងថយចុះនៅឆ្នាំ ១៩៦៣ មក។

គេក៏ត្រូវគូសបញ្ជាក់ផងដែរ អំពីតួនាទីនៃអំណាចសាធារណៈ ក្នុងអភិក្រមនៃឧស្សាហកម្មបន្ថែម មួយ។ រដ្ឋមិនឈរនៅតែឯងទេក្នុងការធ្វើអន្តរាគមន៍ ដោយបង្កនូវលក្ខខណ្ឌនៃការអភិវឌ្ឍនៃការផ្គត់ផ្គង់ផ្នែក ឯកជន។ បើខ្លះជំនឿក្នុងប្រសិទ្ធភាពនៃការផ្គត់ផ្គង់ រដ្ឋចាំបាច់ចូលរួមដោយផ្ទាល់។

រដ្ឋបានកសាងរោងចក្រ ពេលបញ្ចូលទុកជាមួយឯកជនក្នុងសហគ្រាសនានា ដែលហៅថា សេដ្ឋ កិច្ចចម្រុះពេលខ្លះទទួលជំនួយពីបរទេសជាអំណោយ ឬខ្ចីបុល។ ដូចនេះហើយបានជាមានការរីកចម្រើន ផ្នែកឧស្សាហកម្ម នៃវិស័យសាធារណៈ ដូចជា រដ្ឋាករទឹក រោងចក្រក្រដាស វាយនភ័ណ្ឌប៊ិកន្លែង សុភាគារ រោងចក្រកង់រថយន្ត រោង ចក្រធ្មេចកប្បាស រោងចក្រស្តុរ ក្តារបន្ទះ ឥដ្ឋ បារក្រចៅ អារឈើ ទឹកក្រូច កែវ ។ល។ និងពាក់ កណ្តាល សាធារណៈ ដូចវិស័យ អគ្គិសនី បារី ឈើគូស ផលិតដីផ្សិត។ ប៉ុន្តែ សារៈ សំខាន់នៃផ្នែកសាធារណៈនេះត្រូវផ្តល់គុណភាពជាជាងមានតែបរិមាណ។

ប៉ុន្តែរហូតដល់ពេលបច្ចុប្បន្នការរីកចម្រើនផ្នែកឧស្សាហកម្ម គឺកើនឡើងដោយវិស័យទុនឯកជន ដែលបានវិនិយោគនៅកម្ពុជា ក៏មានវណ្ណៈសហគ្រិនដែរ។ នៅកម្ពុជា មនុស្សចេះធ្វើផលរបរដ៏មានថាមពល

ចេះសន្សំ ចេះធ្វើការ ដើម្បីប្រាក់ចំណេញ ឬជាពពួកមនុស្សមានសមត្ថភាពបង្កើត និងដឹកនាំសហគ្រាស គឺពួកខ្មែរកូនកាត់ចិន។ ទីនេះ ពាណិជ្ជកម្ម អូសទាញសកម្មភាពអាជីវកម្មជាងឧស្សាហកម្ម។ ពួកគេក្លាយ ពីពាណិជ្ជករ ទៅជាឧស្សាហករ។

ឧស្សាហូបនីយកម្មនៅកម្ពុជា បានប្រព្រឹត្តទៅពុំសូវមានរបៀបរបបបន្តិច។ តួនាទីរបស់សហគ្រាសឯកជនបានបង្ហាញពីបាតុភាពអាណាធិបតេយ្យ៖ ពួកមូលធនរកប្រាក់ចំណូល គ្មានការដឹកនាំដោយផែនការរួមទេ។ ឃើញអ្វីចំណេញ នាំគ្នាបោះទុនចូលទីនោះភ្លាម។ ការមិនបានសិក្សាស្រាវជ្រាវផ្នែកសេដ្ឋកិច្ចនៃតថភាព និងលទ្ធភាព ធ្វើឱ្យប្រតិបត្តិការមិនបានក្នុងតម្លៃមួយខ្ពស់ ហើយនាំកើតជាឧបសគ្គក្នុងទិសដៅអភិវឌ្ឍន៍ឧស្សាហកម្ម នៃពុទ្ធិមួយសមស្រប។

តាមធម្មជាតិនៃកម្ពុជា ផែនការមួយដែលមានទិសដៅល្អត្រឹមត្រូវ លុះត្រាតែគិតគូរដល់លក្ខខណ្ឌធម្មជាតិគិតដល់អាកាសធាតុ ធនធានក្នុងដី ថាមពល វ៉ែ ធនធានមនុស្ស ដែលមានវត្តធាតុដើមបម្រើឧស្សាហកម្ម ក្នុងតម្លៃមួយទាប ទើបប្រកួតប្រជែងបាន។ កសិផលនាំចេញ លើកលែងតែកៅស៊ូត្រូវកែច្នៃជាទំនិញ ទើបនាំចេញមានតម្លៃ។ ត្រូវដាក់ប្រាក់ អំពៅ សម្រាប់វត្តធាតុដើមនៃរោងចក្រកែច្នៃ។ ការជ្រើសរើសបែបនោះ គឺជាបញ្ហាលំបាក។

នៅប៉ុន្មានឆ្នាំក្រោយនេះ មានសេចក្តីសម្រេចចិត្តវិនិយោគច្រើនណាស់ដែរ ទាំងផ្នែករដ្ឋ និងសហគ្រិន ឯកជន ដោយមិនបានគិតគូរដល់ទីផ្សារលក់ដូរ ការផ្គត់ផ្គង់ និងទីផ្សារទីតាំងទៀតផង។ នេះហើយបានជាមានការអភិវឌ្ឍឧស្សាហកម្មដ៏លឿនបំផុតនៅកម្ពុជា ដោយគ្មានចោទឡើងនូវបញ្ហាទេនោះ។ ជាបឋម គេត្រូវសិក្សាពី រចនាសម្ព័ន្ធនៃឧស្សាហកម្មនេះសិន។

៨.២. រចនាសម្ព័ន្ធនៃឧស្សាហកម្ម

រចនាសម្ព័ន្ធនៃឧស្សាហកម្មកម្ពុជាមិនត្រូវបានស្គាល់ច្បាស់លាស់នៅឡើយទេ។ គេមិនទាន់មានព័ត៌មាន ច្បាស់លាស់ពីសមត្ថភាពផលិតកម្មនៅឡើយ។ តាមរយៈគណនេយ្យសេដ្ឋកិច្ច ដែលជាវិធានការស្ថិតិត្តជារនោះ ធ្វើឱ្យគេឃើញពីទំហំនៃការបែងចែករចនាសម្ព័ន្ធនៃឧស្សាហកម្ម តាមទំហំ តាមខេត្ត និងតាមផ្នែក។

- ការបែងចែកតាមទំហំសហគ្រាសឧស្សាហកម្ម ដែលមានទំហំធំ តាមរយៈតួលេខពន្ធអាករលើប្រាក់ចំណេញឧស្សាហកម្ម គឺការបង់ពន្ធលើសពី ១,៥០០ រៀល ។ មានតែសហគ្រាស ១០% ទេដែលមានផលទុនលើសពី ១០០,០០០ រៀល ។ ៩០% នៃសហគ្រាសឯទៀតមានលក្ខណៈជាសិប្បកម្ម។ ការស្រាវជ្រាវឯកសារឆ្នាំ ១៩៦៥ នៅភ្នំពេញ អនុញ្ញាតឱ្យបែងចែកតួលេខនៃផលរបរ ជាលានរៀលដូចតទៅ៖

០ តិចជាង.១	សហគ្រាស ៣៩
០.១ ទៅ ០.៥	សហគ្រាស ៥៩

០.៥ ទៅ ១.០	សហគ្រាស ៣៥
១.០ ទៅ ៥.០	សហគ្រាស ២៦
៥.០ ទៅ ២៥.០	១៣ សហគ្រាស
២៥ លើសពី.០	៧ សហគ្រាស

សហគ្រាសជាង ៥០ នៅរាជធានីភ្នំពេញ មានលក្ខណៈជាសហគ្រាសឧស្សាហកម្ម។ ក្រុមនោះ មានផលរបរលក់លើសពី ១ លានរៀល ។ ប៉ុន្តែសហគ្រាសទាំងនោះ មិនស្ថិតនៅភ្នំពេញទេ។

- ការបែងចែកតាមភូមិសាស្ត្រ៖ គឺនៅភ្នំពេញ និងខេត្តកណ្តាលដែលមានសហគ្រាសជាច្រើន។ ប៉ុន្តែសហគ្រាសទាំងនោះមានចំនួនតែ ៤០% នៃសហគ្រាសរបស់ប្រទេស។ ក្រុងព្រះសីហនុ កំពង់ចាម កំពង់ធំ ព្រៃវែង និងបាត់ដំបង ក៏ជាមជ្ឈមណ្ឌលឧស្សាហកម្មដែរ។

បើគិតដល់សារៈសំខាន់នៃសហគ្រាស មានការផ្លាស់ប្តូរតារាងដ៏សំខាន់។ គេឃើញថា ភ្នំពេញជា មជ្ឈមណ្ឌលឧស្សាហកម្មរបស់ប្រទេសព្រោះ ៧៥% នៃផលរបរដែលបានប្រកាសពីសហគ្រាសនៅកម្ពុជា បានសម្រេចឡើងដោយសហគ្រាសនៅភ្នំពេញ។ ពិនិត្យលើសារៈសំខាន់នេះ ខេត្តបាត់ដំបង ឈរនៅជួរទី ២ ជាមជ្ឈមណ្ឌលឧស្សាហកម្ម ទាំងចំនួនសហគ្រាស ដែលមានលក្ខណៈជាឧស្សាហកម្ម មានផលទុន ដែលត្រូវបង់ពន្ធលើសពី ១០០,០០០ រៀល ជាផលរបរ។

សង្ខេបមក មានសហគ្រាសជាច្រើន នៅលើទឹកដីកម្ពុជា តែសហគ្រាសធំៗ គឺនៅភ្នំពេញ និង បន្ទាប់មកនៅខេត្តបាត់ដំបង។

- ការបែងចែករវាងផ្នែកឯកជន និងសាធារណៈនៃសហគ្រាស និងសកម្មភាពនានានៃឧស្សាហ កម្ម ក៏ជាលក្ខណៈនៃរចនាសម្ព័ន្ធសំខាន់ណាស់ដែរ។ គណនេយ្យសេដ្ឋកិច្ចនៅឆ្នាំ ១៩៦៤ ផ្តល់តួលេខជា ភាគរយ៖

	សហគ្រាសសាធារណៈ	ក្រុមហ៊ុនឯកជន និងសហគ្រាសសាធារណៈចម្រុះ	ឯកជនបុគ្គល
តម្លៃបន្ថែម	២.២	៣២.៨	៦៥.០ = ១០០០
ការបែងចែក បៀវត្ស	៥.១	៥៣.១	៤១.៨ = ១០០
ពន្ធ និងតាក់ ដែលបានបង់	២.៨	៨២.២	១៥.០ = ១០០
ផលទុនទៅ	០.៥	១៥.១	៨៤.៤ = ១០០

នៅឆ្នាំ ១៩៦៤ សារៈសំខាន់ នៃផ្នែកសាធារណៈបានចុះខ្សោយទាំងការរួមវិភាគទាន ដល់ផល ទុនជាតិ ទាំងការរួមចំណែកដល់កេសរបស់រដ្ឋ។ ចាប់ពីពេលនោះមក រោចក្រប្តីៗទៀតក៏ត្រូវបានបង្កើត

ឡើង សារៈសំខាន់នៃផ្នែកសេដ្ឋកិច្ច មានការថយចុះនៅកម្ពុជា ក៏មានឧស្សាហកម្មដែលមានប្រភេទទុន ឯកជន ផ្ទុយពីមតិដែលបានយោសនាផ្សព្វផ្សាយថា មានតែការពង្រីកផ្នែករដ្ឋនោះ។

៨.៣.ឧស្សាហកម្មនានា

ពិនិត្យតាមសារៈសំខាន់ ឧស្សាហកម្មប្រទេស គិតជាភាគរយនៃតម្លៃបន្ថែម ប្រៀបនឹងផ្នែកទី ៤ នៃ វិស័យសេដ្ឋកិច្ចនាឆ្នាំ ១៩៦២ និង ១៩៦៣ ។

	១៩៦៣	១៩៦៤	១៩៦២
សំណង់និងសាធារណៈការ	៣៤	៣៤	២៩
ឧស្សាហកម្មស្បៀង	១៨	១៨	២៩
ថាមពល និងទឹក	១៧	១៦	៨
បារី	១០	១១	១៣
ជួសជុលគ្រឿងយន្ត	៦	៥	៦
សម្ភារសំណង់	៥	៥	៤
សម្ភារៈ និងឧបករណ៍នេសាទ	៥	៤	៤
រោងចក្រអារឈើ	២	២	១
ឧស្សាហកម្មផ្សេងៗ	៣	៥	៧

ការចាត់ថ្នាក់បែបនេះ មានការកែប្រែច្រើនណាស់ក្នុងរយៈពេល ១៥ ឆ្នាំ ព្រោះសាខានានា នៃផ្នែកឧស្សាហកម្ម បានស្គាល់នូវអត្រាកំណើនខុសៗគ្នា។ ដោយឡែក វាទាមទារនូវការកែប្រែយ៉ាងឆាប់រហ័សនាឆ្នាំ បន្តទៀត ដោយហេតុនៃការកសាងរោងចក្រថ្មីៗថែមទៀត។

៨.៣.១.ឧស្សាហកម្មសំណង់ និងសាធារណៈការ

ជាឧស្សាហកម្មទីមួយនៃប្រទេស។ កាលពីឆ្នាំ ១៩៥២ ផ្នែកនេះឈរនៅជួរទី ៤ ប៉ុន្តែអត្រាកំណើនរហ័សពេក ធ្វើឱ្យគេឈរនៅជួរទី ១ វិញ។ នៅឆ្នាំ ១៩៦៤ ការរីកចម្រើន នៃវិស័យនេះ បែរជាទ្រឹងហើយថយចុះ គួរឱ្យកត់សម្គាល់។ នៅឆ្នាំក្រោយៗមក វិស័យនេះថយចុះខ្លាំង រហូតដល់ក្នុងសង្គ្រាម។ នៅពេលបើកចំហសេដ្ឋកិច្ចទីផ្សារនាឆ្នាំ ១៩៩០ វិស័យនេះមានអត្រាខ្ពស់ឡើងវិញ។

សាខានេះ ដោយសារធម្មជាតិ គឺជាការ បង្កើនទុន គឺមានន័យថា ផលិតកម្មរបស់វារួមវិភាគទាន ដល់ការវិនិយោគ។ ពួកអតិថិជននៃសាខានេះត្រូវបានគេបែងចែក ជាភាគរយ នៃផលិតផលសរុបដូចតទៅ ៖

	១៩៦២	១៩៦៣	១៩៦៤
គេហដ្ឋាន	៥២	៤៥	៤៥
សហគ្រាស	៧	១២	៦
រដ្ឋបាល	៤១	៤៣	៤៩

ដើម្បីផលិត ១០០ រៀល នៃអាគារសំណង់ និងការងារសាធារណៈ គេត្រូវចំណាយនៅឆ្នាំ ១៩៦៣

- ៤ រៀល សម្រាប់ថាមពល
- ៤២ រៀល សម្រាប់វត្ថុធាតុដើម និងពាក់កណ្តាលសម្រេច
- ៨ រៀល សម្រាប់ផលិតផលនៃឧស្សាហកម្មយន្តសាស្ត្រ
- ៨ រៀល សម្រាប់ផលិតផលឧស្សាហកម្មផ្សេងៗ

ផ្នែកសំណង់ មានសកម្មភាពសំខាន់ណាស់ នៅលើសាខានៃវត្ថុធាតុដើម និងពាក់កណ្តាលសម្រេច ដូចជា ស៊ីម៉ង់ ដែក បេតុង ឥដ្ឋ ។ល។ ហើយបង្កើតបាននូវទីផ្សារ ៤០% ។ សំណង់មានតួនាទី ជា ក្បាល ម៉ាស៊ីន នៃសេដ្ឋកិច្ចកម្ពុជា ។ ដូចនេះ បានជាសុភាសិតមួយថា បើសំណង់ដើរ អ្វីៗក៏ដើរដែរ ។ ឧស្សាហកម្មសំណង់ និងសាធារណៈ មានសារៈសំខាន់ផ្នែកឯកជន ពេលខ្លះមានសហគ្រាសសំណង់រដ្ឋដែរ។

៨.៣.២. ឧស្សាហកម្មស្បៀង

ស្ថិតក្នុងសេដ្ឋកិច្ចកម្ពុជា។ នៅចន្លោះឆ្នាំ ១៩៥២-១៩៦២ អត្រាកំណើន តិចជាង ២% ក្នុងមួយឆ្នាំ ប្រហែលអត្រាកំណើនផ្នែកកសិកម្មដែរ ដូចនេះមានន័យថា កសិផល បានត្រូវនាំចេញ ត្រង់តែម្តង មិនសូវបានកែច្នៃមុនការនាំចេញទេ។ ឧស្សាហកម្មស្បៀងសម្រាប់ភ្ជាប់អ្វី ដែលដុះនៅចំការស្រែ និងតុហូបបាយ ប៉ុណ្ណោះ។

ឧស្សាហកម្មស្បៀងនៅកម្ពុជា គឺគិតជាភាគរយ នៃតម្លៃបន្ថែម៖

	១៩៦២	១៩៦៣	១៩៦៤
ស្រូវ ឬអង្ករ	៤៤	៥៤	៥៧
អាល់កុល	២២	១៧	១៣
សាច់ជ្រូក	១០	៧	៤
ទឹកកក	៣	៥	៦

ភេសជ្ជៈ:	៣	៥	៦
សាច់គោ	២	២	២
ផ្សេងៗ,	១៦	១៥	១៨

នៅក្បែរម៉ាស៊ីនកិនស្រូវ សត្វឃាត ចម្រាញ់ប្រេង ឡដុតនំប៉័ង គេឃើញមានសហគ្រាសទំនើប សុរាភារកម្ពុជា បេសេអ៊ី បៀរអង្ករ កូកា ប៊ឺបស៊ី ជាដើម។ល។

៨.៣.៣. សាខា ថាមពល និងទឹក

ឈរនៅជួរមុខបន្ទាប់ពីឧស្សាហកម្មស្បៀង។ ផ្នែកនោះ មានការលំបាកក្នុងការដាក់ឈ្មោះថា ឧស្សាហកម្ម លើចំណុចនៃការប្រើអុសដុតជាថាមពល បញ្ហាទឹក ដោះស្រាយបាននៅតាមទីក្រុង ឯជនបទ ប្រើទឹកអណ្តូង ទន្លេ មិនទាន់សម្បូរម៉ាស៊ីនបូមទឹក និងប្រោះទឹកស្អាត។ ១/៣ នៃថាមពល អគ្គិសនីប្រើ ដោយម៉ាស៊ីនភ្លើងតូចៗ។

ក្នុងសាខានេះ មានសហគ្រាសពីរធំៗ គឺ ក្រុមហ៊ុនអគ្គិសនីកម្ពុជា និងរដ្ឋាករទឹក គឺសុទ្ធតែជា សហគ្រាសរដ្ឋ។

៨.៣.៤. ឧស្សាហកម្មថ្នាំជក់

មានសារៈសំខាន់ ព្រោះការផលិតបារី រួមវិភាគទានបានដល់ទៅ ១០នៃតម្លៃបន្ថែមក្នុងផ្នែក % ឧស្សាហកម្ម។ កម្មន្តសាលាថ្នាំជក់ចំនួនបីកន្លែង ផលិតបារីចេញពីវត្តធាតុដើមថ្នាំជក់ក្នុងស្រុក ជា ក្រុមហ៊ុន ចម្រុះ។ សព្វថ្ងៃ ក្រុមហ៊ុនឯកជន បានជួលកម្មន្តសាលានោះ ដោយចុះកិច្ចសន្យាអាជីវកម្ម តាមរយៈការ ដាក់ខ្សែផលិតកម្មថ្មី។

៨.៣.៥. វិស័យឧស្សាហកម្មផ្សេងៗទៀត

ជារបស់រដ្ឋ ដែលបានធ្វើអន្តរាគមន៍យ៉ាងសកម្ម ក្នុងការបង្កើនល្បឿនអភិវឌ្ឍន៍ឧស្សាហកម្ម។ សាខាសំខាន់ៗ មានដូចតទៅ៖

- ការជួសជុលរថយន្ត និងយន្តសាស្ត្រ ដែលធានារ៉ាប់រងដោយរោងជាងតូចៗ។ គេរាប់ឃើញ នៅក្នុងឆ្នាំ ១៩៦១ មានរោងជាង ២០០ កន្លែង ប្រើពលកម្មជា ៨០០ នាក់។
- សម្ភារសំណង់ មានភាពរុងរឿងស្របពេលនឹងឧស្សាហកម្មសំណង់៖ ឥដ្ឋ ក្បឿង ខ្សាច់ គ្រួស កាវ៉ូ ក្តារបន្ទះ ថ្នាំពណ៌ និងចាប់ពីឆ្នាំ ១៩៦៤ ស៊ីម៉ង់ដែលផលិតដោយរោងចក្ររដ្ឋនៅចក្រី ទីង ដែលមកដល់ឆ្នាំ ១៩៦៦ ការផ្គត់ផ្គង់សឹងតែពាក់កណ្តាលបរិមាណស៊ី ជាតម្រូវការក្នុង ប្រទេស។ រោងចក្រអារឈើ ធ្វើឱ្យរស់ឡើងវិញនូវសហគ្រាសតូចៗ។

- សម្ភារ និងឧបករណ៍កសិកម្ម៖ ជាសិប្បកម្មបោះរទេះ ជួសជុលនង្គ័ល កណ្តៀវ ចប រនាស់។ល។ មានសារៈសំខាន់ដល់ប្រទេសកសិកម្ម។ រោងចក្រដំឡើងត្រាក់ទ័រ កសាងនៅឆ្នាំ ១៩៦៤ នៅក្រុង ព្រះសីហនុ រហូតដល់ឆ្នាំ ១៩៦៧ ទើបដំណើរការផលិតកម្ម។
- រោងចក្រតម្បាញ ភាគច្រើននៅតែជាសិប្បកម្ម ប៉ុន្តែសហគ្រាសរដ្ឋ ធ្មេច និងតំបាញកប្បាស នៅ កំពង់ចាម ចាប់ផ្តើមផលិតនៅឆ្នាំ ១៩៦០។ រោងចក្រទី ២ របស់រដ្ឋនៅបាត់ដំបង បើក ទ្វារតាំងពីឆ្នាំ ១៩៦៦ ដែរ។
- ឧស្សាហកម្មកៅស៊ូ៖ កែច្នៃដំរី នាំចេញដោយក្រុមហ៊ុនចំការកៅស៊ូខ្លួនឯងតែម្តង មានលក្ខណៈជា ឧស្សាហកម្ម។ ក្រៅពីផលិតដំរីក្រែបរោងចក្រមួយចំនួនផលិតកង់រថយន្ត ៩៦៦ រដ្ឋ ផលិតស្បែកជើង ទុយោ។
- ឧស្សាហកម្មក្រដាស ជារោងចក្ររដ្ឋ SONAPAP នៅឆ្នង ចាប់ដំណើរការពីឆ្នាំ ១៩៦២។ នៅ មាន រោងចក្រជាច្រើន ដែលផលិតក្រដាសពីម្សៅក្រដាស។
- អុកស៊ីសេន អាសេទីឡែន និងឧស្ម័នកាបូនិច ជាក្រុមហ៊ុនចម្រុះ។
- រោងចក្រផលិតសាប៊ូ ពីពិសោធន៍ផលិតឱសថ ដែកគោល និងផលិតវត្ថុពីប្លាស្ទិច។

ទិដ្ឋភាពខាងលើ បង្ហាញពីការរីកចម្រើនឧស្សាហូបនីយកម្មនៅកម្ពុជា។ ប៉ុន្តែក៏បានបង្ហាញ ចំណុចខ្វះខាតដែរ ពិសេសឧស្សាហកម្មគីមី ដែលមិនទាន់មានសោះនៅកម្ពុជា។ ការខ្វះរោងចក្រស្រូវដែក មិនគួរឱ្យភ្ញាក់ផ្អើលទេ ចំពោះប្រទេសកម្ពុជា។ ឧស្សាហកម្មវាយនភ័ណ្ឌ ឧស្សាហកម្មប្រពលវប្បកម្ម labo-intensiveនិងការសន្សំទុនមានតិចតួចណាស់។

៨.៤.លក្ខខណ្ឌនានានៃអាជីវកម្មរបស់សហគ្រាស

ឧស្សាហកម្មនៅកម្ពុជា មិនទាន់មានការលើកទឹកចិត្តនៅឡើយ អំពីការធានាពីវត្ថុធាតុដើម។ ក្រៅពីនោះកត្តាផ្សេងទៀតសម្រាប់អាជីវកម្មរបស់សហគ្រាស មានភាពងាយស្រួល។

ពលកម្មសម្បូរ មានគុណភាព។ កម្រិតបៀវត្សនៅទាប ដែលមិនល្អត្រង់ចំណុចសង្គម ប៉ុន្តែជា ចំណុចល្អចំពោះការអភិវឌ្ឍសេដ្ឋកិច្ច។

ថាមពលមុនឆ្នាំ ១៩៧០ មិនខ្វះទេ។ បច្ចុប្បន្នខ្វះខាតណាស់ ពិសេសថាមពលអគ្គិសនី គឺបញ្ហា ប្រកបផង និងថ្លៃផង។ នៅគ្រប់សហគ្រាស និងគេហជន ménage ការប្រើម៉ាស៊ីនភ្លើងដោយខ្លួនផ្ទាល់ជា ការចាំបាច់ បំផុត។ ក្រុមហ៊ុនអគ្គិសនីកម្ពុជាផ្តល់បានតែ ២០% នៃថាមពល ជាប្រើប្រាស់របស់ឧស្សាហ កម្មនៅភ្នំពេញ។ ប្រព័ន្ធផ្គត់ផ្គង់អគ្គិសនី គ្មានជាប្រចាំទេ។ ទំនប់គិរីរម្យដែលផ្តល់ថាមពល កាលពីឆ្នាំ ១៩៦៨ ត្រូវខូចដោយសារសង្គ្រាម។ ទំនប់អគ្គិសនីព្រែកត្នោត និងកំចាយត្រូវបោះបង់ចោលគម្រោងសាង សង់ពាក់កណ្តាលការ ដោយ សារសង្គ្រាម។

ផ្នែកពន្ធអាករមានភាពស្មុគស្មាញ តែពន្ធជូជាងបើប្រៀបនឹងប្រទេសអន់ថយដូចគ្នា។ ពន្ធលើប្រាក់ចំណេញប៉ះពាល់ដល់ក្រុមហ៊ុន ២៥% ។ ពន្ធលើផលរបរ លើការលក់ដូរទំនិញ លើកទីមួយ ៥% ។

វាមានការលំបាក ក្នុងការខ្ចីទុនរយៈពេលវែង ដើម្បីវិនិយោគ អវត្តមានទីផ្សារហិរញ្ញវត្ថុ ឬធនាគារឱ្យខ្ចីរយៈពេលយូរ ។ ការខ្ចីប្រាក់រកស៊ីពាណិជ្ជកម្មរយៈពេលខ្លី និងមធ្យមក៏លំបាកដែរ។ អត្រាការប្រាក់មិនច្បាស់ លាស់ ប៉ុន្តែមិនខ្ពស់ទេ។

កម្ពុជានាទស្សវត្ស ១៩៦០ អនុវត្តន៍យោបាយការពារទំនិញ ដែលធ្វើឱ្យផលិតផលក្នុងស្រុកប្រជែងបាន នឹងទំនិញនាំចូល ធ្វើឱ្យឧស្សាហកម្មក្នុងស្រុករីកចម្រើន។ បច្ចុប្បន្នមិនទាន់មាននយោបាយនេះនៅឡើយទេ។

ទាំងសហគ្រាសឯកជន និងរដ្ឋ ជាទូទៅតែងជួបឧបសគ្គ ព្រោះការសិក្សាស៊ីជម្រៅតាំងពីការដាក់ទីតាំង និងការសិក្សាពីផលចំណេញដែលធ្វើឱ្យមានការជ្រើសរើសខុសក្នុងការវិនិយោគ។ ដើម្បីប្រើប្រាស់ទុន ដែលជាប្រភព ធនធានលំបាកក្នុងការរកបាននោះ គេត្រូវសិក្សាស៊ីជម្រៅ ក្នុងការប្រើប្រាស់ទុនឱ្យមានប្រសិទ្ធភាព។

៨.៥. រចនាសម្ព័ន្ធ និងការដឹកជញ្ជូន

ស្តីអំពីការដឹកជញ្ជូន គេត្រូវចែកឱ្យបានដាច់ពីគ្នា រវាងតម្លៃបន្ថែមនៃស្តុកជាទុន ដែលបម្រើឱ្យមានផលប្រយោជន៍។ ក្នុងទស្សនៈវិស័យថាមពល ន័យនៃពាក្យថា ទុន មានសារៈសំខាន់ជាងពាក្យថា Flux។ តម្លៃបន្ថែម ក្នុងផ្នែកដឹកជញ្ជូន កើតឡើងយឺតយ៉ាវផ្នែកឧស្សាហកម្ម។ ការត្រួតពិនិត្យក្រណាត់មួយមែត្រ កម្មករត្រូវប្រើប្រាស់រយៈពេលខ្លី។ ឯការដឹកជញ្ជូន ត្រូវរងចាំដល់តំណាក់ការពេលវែង ទើបតម្លៃបន្ថែមបំពេញបាន។

ក. កម្ពុជាមានរចនាសម្ព័ន្ធដឹកជញ្ជូនល្អ។ ជាធម្មតា កម្ពុជាមានទន្លេ ស្ទឹង បឹង។ មេគង្គ អាចទទួលបាន សមុទ្របាន ទន្លេសាបក៏អាចឱ្យនាវាទៅមកបាននៅរដូវវស្សា។ ពិសេសទិដ្ឋភាពកម្ពុជា មានភាពងាយស្រួលដល់ការកសាងផ្លូវថ្នល់ និងផ្លូវដែក។

ផ្លូវថ្នល់ មានសារៈសំខាន់ជាងផ្លូវដែក។ ពួកអាណានិគម បានកសាងផ្លូវនោះយ៉ាងមានប្រសិទ្ធភាព ទុកឱ្យរដ្ឋាភិបាលកម្ពុជាបន្តប្រើប្រាស់។ ផ្លូវគោកប្រវែង ២,០០០ គ.ម. ចាក់ជ័រកៅស៊ូ។ ក្រុមហ៊ុនថយន្តដឹកជញ្ជូនមានសារៈសំខាន់ណាស់។

ផ្លូវដែក កសាងពីឆ្នាំ ១៩៣០ ដល់ ១៩៣២ ពីភ្នំពេញ ទៅព្រំដែនថៃ ប្រវែង ៣៨២ គ.ម.។ ការភ្ជាប់ផ្លូវដែក រវាងភ្នំពេញ និងតំបន់កសិកម្មដ៏សំខាន់នៃខេត្តបាត់ដំបង មានសារៈសំខាន់ណាស់។ ផ្លូវដែក ១ ខ្សែទៀត ចាប់ដំណើរការនៅឆ្នាំ ១៩៦១ ពីភ្នំពេញ ទៅក្រុងព្រះសីហនុប្រវែង ២៧០ គ.ម.។ ការកសាងផ្លូវនេះ ឈរលើមូលដ្ឋាននៃសុធនៈ និងការឱ្យខ្ចីពីប្រទេសបារាំង។

រចនាសម្ព័ន្ធកំពង់ផែ និងព្រលានយន្តហោះ ក៏មានការរីកចម្រើនក្នុងរយៈពេល ១០ ឆ្នាំ នៃទសវត្ស ១៩៦០ ដែរ។

ព្រលានយន្តហោះពោធិ៍ចិនតុង ជាជំនួយបារាំង មានផ្លូវហោះហើរ ៣,២០០ ម. ។ នៅសៀមរាប ក៏មានព្រលានយន្តហោះអន្តរជាតិ។ តាមខេត្តនានា មានព្រលានយន្តហោះតូចៗ អាចឱ្យយន្តហោះធុនស្រាលចុះចតបាន។

កំពង់ផែសមុទ្រក្រុងព្រះសីហនុ អាចទទួលនាវាសមុទ្រធំៗបាន។ កំពង់ផែភ្នំពេញមានការលំបាកដោយសារទឹករាក់នៅរដូវក្តៅ។

វិស័យទូរគមនាគមន៍ ក៏មានការរីកចម្រើនដែរ។ បុស្តិ៍ទូរស័ព្ទកើនចំនួនរហូតដល់ទៅ ៥,០០០ គ្រឿង នាឆ្នាំ ១៩៦៧ ។ សព្វថ្ងៃ វិស័យនេះមានតិចណូឡូស៊ីថ្មី ដែលភ្ជាប់ដោយកាណាល់ផ្កាយរណប ទៅពាសពេញពិភពលោក។

ខ. រចនាសម្ព័ន្ធនេះ ផលិតនូវផលប្រយោជន៍ ៖ តម្លៃបន្ថែមនៃផ្នែកដឹកជញ្ជូន រួមចំណែកជាង ២% ដល់ផលទុនជាតិ។ ការវិវឌ្ឍថ្មី គឺការដឹកជញ្ជូន ផ្លូវអាកាស ផ្លូវដែក និងផ្លូវសមុទ្រ។

៨.៦.សេវាកម្មផ្សេងៗទៀត

សេវាកម្មផ្សេងៗរួមមាន ការសិក្សាស្រាវជ្រាវសណ្ឋាគារ ភោជនីយដ្ឋាន រោងភាពយន្ត សិក្សាធិការ ការជួសជុលអាគារ សេវាកម្មមេធាវី និងពាណិជ្ជកម្ម ធនាគារ និងរដ្ឋបាល មានតម្រូវការជាចាំបាច់នូវទុនជាប្រិយ។

ក. ប្រជាជនសកម្មចំនួន ១៣% បម្រើក្នុងវិស័យ សេវាកម្ម ៤០ ហើយរួមវិភាគទានប្រហែល% នៃផលទុនជាតិ។

ខ. ផ្នែករដ្ឋបាលមានតែខ្មែរទេ ដែលជាអ្នកធ្វើកាងារនេះ។ ពួកចិន និងកូនកាត់ចិនគ្រប់គ្រងពាណិជ្ជ-កម្ម។

គ. រដ្ឋជាអ្នកសកម្មក្នុងកិច្ចការរដ្ឋបាល ហើយរួមចំណែក ៣៥% នៃតម្លៃបន្ថែមដោយសេវាកម្មផ្សេងៗ គឺស្មើនឹង ១៣% នៃផលទុនដុល។ រដ្ឋអន្តរាគមន៍លើវិស័យបី៖

- ឧស្សាហកម្មគ្មានផ្សែង សណ្ឋាគារ Sokha
- ធនាគារ និងធានារ៉ាប់រង ឱ្យបានធ្វើជាតូបនីយកម្ម នាឆ្នាំ ១៩៦៣
- ពាណិជ្ជកម្មក្រៅប្រទេស៖ បង្កើតឡើងនៅឆ្នាំ ១៩៦៣ ក្រុមហ៊ុនសេដ្ឋកិច្ចចម្រុះ ក្លាយជាក្រុមហ៊ុនរដ្ឋ។ ក្រុមហ៊ុននាំចេញ-ចូល SONEXIM SONAPRIM OROC, Magain d'Etat ធ្វើ ពាណិជ្ជកម្មដុំ។ ការលក់រាយស្ថិតនៅលើឯកជន។

សកម្មភាពរដ្ឋ លើសេវាកម្ម ស្ថិតក្នុងក្របខ័ណ្ឌនយោបាយសេដ្ឋកិច្ចទូទៅ។

មេរៀនទី ៩

ការបម្លែងកសិកម្ម និងអភិវឌ្ឍន៍ជនបទ

Agricultural Transformation and Rural Development

៩.១. ភាពចាំបាច់នៃការពង្រីកកសិកម្ម និង អភិវឌ្ឍន៍ជនបទ (The Imperative of agricultural progress and Rural Development)

យើងសង្កេតឃើញថា បើប្រជាពលរដ្ឋធ្វើការផ្លាស់មីលំនៅពីជនបទនៅទីក្រុង គឺជាដំណើរប្រវត្តិសាស្ត្រ ដែលធ្លាប់មានទីតាំងពីមុនមក ទោះយើងអាចពន្យល់បានថា មកពីភាពអាចអូរនៃសេដ្ឋកិច្ច នៅតំបន់ជនបទ។ អ្នកសេដ្ឋកិច្ចបានធ្វើការប៉ាន់ស្មានថា ប្រជាពលរដ្ឋជាកោដិនាក់ និងរូប នៅតំបន់ជនបទ B1. 2 000 ដូច្នោះចំនួនកើតលឿងនៃប្រជាពលរដ្ឋកាន់តែច្រើន នៅតំបន់ជន ច, ពិសេសគឺប្រជាពលរដ្ឋក្រីក្រ ដែលប្រកបរបរសំខាន់របស់ពួកគេគឺ ធ្វើកសិកម្មគ្រាន់តែចិញ្ចឹម ជីវិត។ មូលដ្ឋានជនបទរបស់ពួកគេគឺ ការរស់នៅ ជីវិតស្ងប់ស្ងៀមថ្ងៃរបស់គេ គឺដើម្បីរស់។

បើការអភិវឌ្ឍន៍ អាចប្រព្រឹត្តទៅ ហើយអាចទ្រទ្រង់ជីវិតពួកគេដោយពួកគេផ្ទាល់គឺ នឹងត្រូវចាប់ ផ្តើម នៅក្នុងតំបន់ជនបទជាពិសេសក្នុងតំបន់កសិកម្ម។ ខ្លឹមសារនៃបញ្ហាភាពក្រីក្រ គឺការរីកចម្រើន មិនស្មើភាព ប្រជាពលរដ្ឋកើនឡើងយ៉ាងលឿននិងការកើនឡើងភាពឥតការងារធ្វើនេះវាកើត មានស្តើងដោយសារភាពអាចអូរនៃជីវិត សេដ្ឋកិច្ចក្នុងជនបទ។

គួនាទីកសិកម្ម នៅក្នុងសេដ្ឋកិច្ចអភិវឌ្ឍន៍ គឺមិនអាចជៀសផុតហើយត្រូវតែជួយនូវតម្លៃតាម។ ដូច្នោះយើងមានបទពិសោធន៍សេដ្ឋកិច្ចអភិវឌ្ឍន៍តំរូវអោយ រីកប្រែប្រួលនូវសេដ្ឋកិច្ច ពីកសិកម្ម អន់ : ថយ អោយកោដកសិកម្មជឿនលឿន → ឧស្សាហកម្ម និងសេវាកម្មសង្គម។ ប៉ុន្តែជាតិបូងកសិ កម្ម ត្រូវផ្តល់នូវសៀងអាហារដែលសិលទមអោយបាន កសិន នេះជាកំនិតយុទ្ធសាស្ត្រនៃការ អភិវឌ្ឍន៍សេដ្ឋកិច្ច ក្នុងតំបន់ណាតមុខ។

បច្ចុប្បន្ន ជួលជម្រកយើងបានឃើញហើយថា អ្នកសេដ្ឋកិច្ចអភិវឌ្ឍន៍ (Development Economists) តានការនិងគួរបង្កើតបតយអំពីការដែលចង់បានយ៉ាងឆាប់រហ័សនូវ ស្សាហូបនីយ កម្ម។ ពួកគេតែងតែពិតយ៉ាងខ្លាំងដល់ពួនមីចាំបាកក្នុងការជួយ (Supporting role) ទ្រក្នុងដំណើរនៃសេដ្ឋកិច្ចអភិវឌ្ឍន៍ តំ) ។ បើគ្មានកសិកម្មល្អគុណស និង(បមកសិកម្ម និង សេដ្ឋកិច្ចជនប ជាបញ្ហានមអរបស់ សេដ្ឋកិច្ចអភិវឌ្ឍន៍ អភិវឌ្ឍន៍សេដ្ឋកិច្ច, កុសុហកម្មអីនអាចកប់ ន តែបើកទទួលបានជោគជ័យ គឺបង្កើតភាពបានលិខីយ៉ាងសាហារក្នុងសេដ្ឋកិច្ច គឺជា បញ្ហាធ្វើអោយភាពក្រីក្រ កាតត្រីវិកដុះដលលឿង ភាពមិនស្មើភាពឥតការងារធ្វើការតែមើល)widespread poverty inequility and unemployment)

៩.២. ភាពមិនទៅមុខ និងភាពល្មុតលាស់របស់កសិកម្ម (Agrutural Stagnation and Growth).

យើងឃើញប្រទេសកំពុងអភិវឌ្ឍន៍ជាច្រើន តបទពិសោធន៍ក្នុងការ G.N.P. កើត ង ក្នុងសមស្សវន្ត កង-tamត និងធ្វើពាណិជ្ជកម្ម (%១០ អទិញវេល កើតឡើងប្រត្យ៨២)។ ផ្ទុយទៅវិញ ក្នុងទស្សវត្ថុនៃដែលយើងឃើញថាមិកូលកសិ ៤ កើតឡើងយ៉ាងតិចបំផុត អោយផ្នែកវិទ្ធផលកសិកម្មក្នុង (កម្ម)K P. ថយចុះ។ ក្នុងយម ពិសោត ក៏ប្រវត្តិតវាស្រ្ត ចំពោះប្រទេសកំពុងអភិវឌ្ឍន៍,ទោះបីជានៅក្នុងតំកសិកម្មខេត្រវិការ មនុស្សជាច្រើន ដើម្បីធ្វើការងារក៏ដោយ ក៏គេនៅតែទទួលយកទិន្នផល ។ ជាការពិត, នៅក្នុង តតិយលោក ផលិតផលកសិកម្ម ពុំអាចទទួលបានផលច្រើតជាង 35% នៃផលិតផលជាគឺសរុបទេ។

ពិនិត្យមើលតារាង

ប្រទេសតតិយលោក នេសាទ	កម្លាំងពលករក្នុងកសិកម្ម%	ទិន្នផលកសិកម្មនិង
អាស៊ីភាគខាងត្បូង	72	30
អាស៊ីភាគខាងកើត	65	34
ឡាទីន 33	18	
អាហ្វ្រិក	74	32

នៅចុងឆ្នាំ 1970, បណ្តាប្រទេសតតិយលោក មានការកើនឡើងខាងផ្នែក ផលិតផលស្បៀង និងផលិតផលកសិកម្ម កប្បាស), ក្រចៅ, ឡែន, កៅស៊ូ ក្នុងមួយកាតីជាតិចជាង (1% ក្នុងមួយឆ្នាំ(Food production Agricultural production: Food production, cotton, sisal, wool, rubber - - -)។ ការដែលមិនរីកចម្រើនទៅមុខនេះបណ្តាលមកពីមូលហេតុ) ភាព រាំងស្ងួត :drought) ឌីអស់ដីជាតិ)soil goes out) និងបញ្ហាសំខាន់ គឺមកពីការកើនឡើងចំនួនប្រជាពលរដ្ឋ ច្រើនជាងការកើនឡើងផលិតផលជាតិសរុបដែលក្នុងនោះពលក គ្មានជំនាញឯកទេសទៀត -ផង នេះក៏ជាមូលហេតុធ្វើអោយតំរូវការស្បៀងកើនឡើង, ទៅអោយថ្លៃកើនឡើង, កំរិតជីវភាពប្រជាពលរដ្ឋកាន់តែយ៉ាប់យ៉ឺន និងបញ្ហាកាន់តែសំខាន់ជាងនេះទៅទៀត គឺរដ្ឋាភិបាល ធ្វេសប្រហែស ក្នុងការអភិវឌ្ឍន៍ជនបទក្នុងការធ្វើអោយផលិតផលស្បៀងកើនឡើងសមស្របនឹងតំរូវ ការរបស់ប្រជាពលរដ្ឋ។ ដូច្នេះរដ្ឋាភិបាលត្រូវតែគិតដល់ផ្នែកកសិកម្ម ដោយបណ្តាក់ទុនអោយបាន ច្រើនជាងផ្នែកនានា ក្នុងចំណោមសេដ្ឋកិច្ច ហើយត្រូវស្វែងយល់ពីអ្វីដែលកសិកម្មត្រូវការសំខាន់ គឺ ត្រូវកែប្រែពីកសិកម្ម គ្រាន់តែចិញ្ចឹមជីវិតអោយទៅជាកសិកម្មពាណិជ្ជកម្ម)The transition from subsistence to commercial agriculture)។

៩.៣. រចនាសម្ព័ន្ធនៃបណ្តារប្រទេសភក្តិយលោកដែលពឹងពាក់លើកសិកម្ម

(The structure of Third world Agrarian systems)

៩.៣.១. ទម្រង់ពីរបែបនៃកសិកម្មពិភពលោក (Two kinds of world Agriculture)

នៅពេលដែលយើងក្រលេកមើលវិស័យកសិកម្មនៅក្នុងប្រទេសក្រីក្រមួយគួរ, យើងអ័ក ក ពោត ការងារជាគ្រឹកស្ថិតនៅចំកោនមុង។ ដើម្បីមើលយើញច្បាស់ក្នុងវិស័យនេះ យើងសូម ប្រៀបបៀប អាច ផលិតភាពកសិកម្ម ក្នុងប្រទេសអភិវឌ្ឍន៍ និងប្រទេសតមអភិវឌ្ឍន៍) កសិកម្ម ពិភពលោកមានពីយ ...1 – ចំពោះប្រទេសអភិវឌ្ឍន៍ មានសត្វភាព ក្នុងការធ្វើកសិក) ប្រសិទ្ធិភាពកសិកបខ្ពស់ -មួយអស់លទ្ធភាព ហើយទទួលបានដល់ល្អកសិកម្មក៏ទទួលបានទិន្នផល ក្នុង .(ប្រសចេះប្រើប្រាស់ដីពួកកសិករតិច (Small Number of Farmers) ចំពោះប្រជាពលរដ្ឋបានទាំងមូល។

៩.៣.២. ចំពោះប្រទេសប្រទេសមិនទាន់អភិវឌ្ឍន៍

ប្រសិទ្ធិភាពកសិកម្ម ផលិតភាពទៅបង្កើតលើយថាដល់ជីវិតខុសរបស់ពួកគេស្ថិតក្នុងកំរិតអប្បបរមា។

យើងសូមបង្ហាញនៅក្នុងតារាង 10.3. ពីការខុសស្រឡះក្នុងផលិតភាពពលករ។ ក្នុងឆ្នាំ.1960ប្រជាកសិករនៅប្រទេសអភិវឌ្ឍន៍ (The agricultural population of the developed countless) ក្នុងដប 115លាននាក់ បានក្នុងលុយសរុបគិតជាដុល្លា(\$78 កោដិ ប្រជាកសិករម្នាក់ៗទទួលបានប្រហែល \$680 ។ ផ្ទុយទៅវិញប្រជាកសិករនៅក្នុងប្រទេសមិនអភិវឌ្ឍន៍) ក្នុងឆ្នាំ1960) \$52 ប៉ុណ្ណោះ។ ដូច្នេះយើងឃើញ ពីផលិតភាពកម្មករប្រទេសអភិវឌ្ឍន៍ ច្រើនជាង13ដង ឲ្យប្រជាកសិករនៅក្នុងប្រទេសមិនទាន់អភិវឌ្ឍន៍។

ពិនិត្យមើលតារាង

Agricultural population and production in DC, and LDC, 1960.1980 and 2000

	1960		1980		2000	
	LDCs	DCs	LDCs	DCs	LDCs	DCs
Agricultural population (millions)	115	850	75	1230	50	1480
Agricultural production total (\$billions)	78	43	125	77	186	125
Per Capita	680	52	1660	63	3720	91

agricultural
production (\$)

កសិកម្មទំនើបនៅក្នុងទីផ្សារចម្រុះ (Mixed Market) គឺជាដំណើរការប្រែកម្លាយពីកសិកម្ម គ្រប់គ្រាន់ តែចិញ្ចឹមជីវិត អោយទៅជាការផលិតផលកសិកម្មច្រើនមុខ និងមានឯកទេស ផលិតកម្មខ្ពស់។ ប៉ុន្តែការកែ ប្រែនេះវាមានការទាក់ទិនយ៉ាងច្រើនទៅនឹងការរៀបចំឡើងវិញនូវរចនាសម្ព័ន្ធនៃសេដ្ឋកិច្ចកសិកម្ម និងអនុ វត្តន៍នូវបច្ចេកទេសកសិកម្មថ្មី។ រដ្ឋាភិបាលនៃប្រទេសនានា ដែលមានបំណងចង់កែទម្រង់ប្រពៃណីកសិកម្ម ដើម្បីអោយបានសម្រេច នូវការបង្កើនផលិតផល ត្រូវតែ ទទួលស្គាល់ គឺសរុបទៅនឹងការផ្លាស់ប្តូរសង្គម ទាំងមូល, នយោបាយស្ថាប័ននានាក្នុងជនបទអោយ បានត្រឹមត្រូវ។ បើមិនគិតគូរដល់ការផ្លាស់ប្តូរនោះទេ នោះយើងមិនអាចមើលឃើញច្បាស់ថាប្រាក់ចំណូល (ផលិតផលមធ្យម (ដែលប្រជាកសិករម្នាក់ៗ ទទួលបានប៉ុន្មាននោះទេ ទោះបីជាផលិតផល កសិកម្មត្រូវកើនឡើងក៏ដោយ- គឺវាធ្វើជាម្ចាស់ដីធំៗ រីក៏អ្នក មាន កាត់តែតឡើង ចំណែកឯអ្នក ជួលដី (tenant farmers) ឬអ្នកតូចតាចគ្មានដីធ្លីនេងគេ (landless laborers) កាន់តែក្រទៅៗ។

ដូច្នេះយើងស្វែងយល់ពីរបៀបដែលប្រទេសកំពុងអភិវឌ្ឍន៍មួយចំនួន បានឈានពីការធ្វើការ កសិកម្ម គ្រាន់តែចិញ្ចឹមជីវិតអោយតែរស់ទៅជាផលិតផលច្រើនមុខច្រើនបែប ហើយឆ្ពោះទៅរក ការពង្រីក ផលិតផល នៅលើសហគ្រាសពាណិជ្ជកម្ម ក្នុងទ្រង់ទ្រាយធំ) large - scale commercial enterprises) ។

ជំហានទី១៖ របរកសិកម្ម គ្រាន់តែចិញ្ចឹមជីវិត (Subsistence Farming)

ការធ្វើស្រែចំការ ដើម្បីបំពេញតំរូវអប្បបរមានោះ គឺជាការផលិតនូវផលិតផលកសិកម្ម សំរាប់តែ ការប្រើប្រាស់ខ្លួនគេផ្ទាល់តែម្តង ដូចជា ស្រូវអង្ករ ពោតសណ្តែក បន្លែប្រភពចំបងនៃតំរូវការរបស់គេ។ ទិន្នផលនឹងផលិតភាពដែលគេបានទទួលនៅមានកំរិតទាប ដោយពួកគេប្រើប្រាស់ឧបករណ៍កសិកម្មអន់ថយ។ ការបណ្តាក់ទុនទៅលើវិស័យ កសិកម្មតិច ប៉ុន្តែដី ពលករដឹកត្តាផលិតកម្មដ៏សំខាន់ (Land - labor are the principal factors of production) ។ ក្នុងនោះបើយើងពិនិត្យ មើលច្បាប់មួយ គេនិយាយថា បើយើងមានពលករច្រើន អនុវត្តនៅលើដីមួយហិកតានោះទិន្នផល រី ក៏ផលិតភាព ដែលយើងទទួលបាន មកវិញគឺ ទាបបំផុត ច្បាប់នេះ ហៅថាច្បាប់ត្រលប់ថយចុះ (The law of diminishing returns) ។ ការ ប្រកបរបរកសិកម្មបែបនេះ ច្រើនពឹងផ្អែកលើទឹក ភ្លៀង, លើសណ្ឋានដី ដែលជាលក្ខណៈធម្មជាតិផ្តល់អោយ ដោយគេពុំគិតពីការថែបំប៉នដាក់ដី នៅលើដីស្រែ។ ប្រជាកសិករ មួយភាគធំត្រូវរវល់ការងារច្រើនតែក្នុង រដូវដាំដុះ និងច្រូតកាត់ (Seasonal peak periods such as planting and harvesting) ។ ក្រៅពីនេះ គេមានពេលទំនេរច្រើន ដែលជាហេតុអោយពួកគេបាត់បង់នូវមាសប្រាក់ ប្រជាកសិករច្រើនតែធ្វើការងារ នៅ លើដីស្រែមួយចំនួនដែលគេគិតថាអាចចិញ្ចឹមគ្រួសារគេបានដោយមិនចាប់ជួលកសិករផ្សេងទៀត

ឡើយ (landless laborers = កសិករគ្មានដីស្រែ) ។ បរិដ្ឋានហូតហែង ខ្សោះកក្រោះ។ បច្ចេកទេសទាបស្ថាប័នសង្គមមិនរស់រវើក ទីផ្សារ និងបណ្តាញ ទូរគមនាគមន៍ រវាងជននិង ទីក្រុង-មិនស៊ីស៊ីបង្វាក់គ្នា ធ្វើអោយកសិករ ខូចទឹកចិត្តក្នុងការខិតខំបង្កើតផលិតផល។

ជំហានទី២ ៖ ការកែប្រែអោយទៅជាយកសិកម្មចម្រុះ និង ផលិតផលច្រើនមុខ (The Transition to Mixed and Diversified Farming)

ជាទូទៅ ចំណង់ចំណូលចិត្តរបស់ប្រជាពលរដ្ឋ របស់ប្រទេសមួយក៏ដូចជាប្រជាពលរដ្ឋ ពិភពលោកទាំងមូលតែងតែគិតគូរចង់កែប្រែប្រព័ន្ធកសិកម្មដែលពឹងផ្អែកទៅលើធម្មជាតិ អោយទៅជា ប្រព័ន្ធកសិកម្មដែលមានលក្ខណៈឯកទេសខ្ពស់ផ្នែកពាណិជ្ជកម្ម។ មានន័យថា យើងនឹងប្រកប កសិកម្មដែលមានលក្ខណៈ ដូរដោះ រឺ ទិញ លក់ទំនិញ និង សេវាកម្មតាមរៀបជំនួញ) The specialized commercial farming system) របរកសិកម្មចម្រុះ គឺជាការធ្វើអោយមានផលិតផលក្រើកមុន (Mixed and Diversified far farming) គឺជា ជំហានកែប្រែ ពីរបៀបធ្វើកសិកម្មគ្រប់គ្រាន់តែចិញ្ចឹមជីវិត អោយទៅជាផលិតកម្មឯក ឯកទេសមកកម្ម (Specialized production) ។ នេះគឺជាសេចក្តីប៉ងប្រាថ្នា របស់ប្រជាពលករ ជនបទ ភាគច្រើនលើសលុប នៅក្នុងប្រទេសភូមិភាគអាស៊ី ដែលពួកគេចង់បាន ហើយក៏ធ្វើអោយការប្រើប្រាស់ពលករកាន់តែមានប្រសិទ្ធិភាព។

ឧទាហរណ៍ យើងត្រូវដាំដំណាំចាំបាច់ ហើយសំខាន់ជាងគេ (Staple crop) នៅគ្រប់រដូវ មិនត្រូវទុកអោយដីដាំដំណាំទំនេរចោល (idle-land) Staple crops ដូចជា ស្រូវសាលី, ពោត, អង្ករ និង cash crops ដូចជាដំណាំឈើស៊ីផ្លែ, បន្លែ កាហ្វេ, តែ កប្បាស មន ដែលដល់ដំណាំសំរាប់ធ្វើជាវត្ថុធាតុដើម ឧស្សាហកម្មទៀតផង។ ដូច្នេះការប្រើប្រាស់គ្រាប់ពូជ ល្អៗ (Good seeds), ដី ថ្នាំសម្លាប់សត្វល្អិតប្រព័ន្ធសាស្ត្ររួមផ្សំ ជាមួយ ឧបករណ៍បច្ចេកទេស តាក់ទីរ ម៉ាស៊ីនច្រូតកាត់ ក្នុង រាស់ ព្រមជាមួយនឹង កសិករមានជំនាញឯកទេសទៀតនោះ ធ្វើអោយទិន្នផលកសិផលកើនឡើងដែលលទ្ធផលដ៏ប្រសើរក្នុងការផ្គត់ផ្គង់ស្បៀងអាហារបានគ្រប់គ្រាន់ដល់កសិករ) Adequate are supply of the staple food) ហើយថែមទៀតមានលទ្ធភាព យកផលិតផលរបស់ខ្លួន ទៅលក់លើទីផ្សារ ទៀតផង។ ទាំងនេះជាជំហាន ក្នុងការបង្កើនកំរិតជីវភាពគ្រួសារ និងបណ្តាក់ទុនបន្ថែមទៅលើរបរកសិកម្មអោយការប្រសើរឡើង។

(to raise his family's consumption standards and/ or invest in farm improvements) ការទទួលបានជោគជ័យ និងបរាជ័យ គឺ វាមិឲ្យលំតែអាស្រ័យទៅលើលទ្ធភាព នុងជំនាញកសិករប៉ុណ្ណោះទេ គឺវាអាស្រ័យផងដែរនៅ សង្គម លក្ខខណ្ឌពាណិជ្ជកម្ម និងស្ថានប័ននានា បាដែលត្រូវពាក់ព័ន្ធ។ សំខាន់ជាងគេគឺរដ្ឋាភិបាលត្រូវគិតគូរ និងយកចិត្តទុកដាក់ដល់ប្រជាកសិករក្នុង លើកទឹកចិត្តដល់ពួកគេដែលខិតខំបង្កើនទិន្នផលតាមរយៈអោយតម្លៃដោយយុត្តិធម៌នៅលើទីផ្សារ (a fair market price) រឺក៏ តំលៃលើកទឹកចិត្ត (price incentives) ។

ជំហានទី៣: របរពាណិជ្ជកម្ម កសិកម្មទំនើប (Modern Commercial Farming)

ជាទូទៅ, ការកើនឡើងនៃកំរិតជីវភាព, ការរីកចម្រើននៃជីវភាព និង កច្ចេកទេស (Bio - logical and technical progress), ការរីកលូតលាស់លើងនៃទីផ្សារជាតិ និងអន្តរជាតិ បាន ផ្តល់នូវសន្ទុះនៃការរីកចម្រើនយ៉ាងខ្លាំង។

ចំពោះកសិកម្មដែលមានលក្ខណៈពិសេស ពី ផ្តល់ស្បៀងអោយបានគ្រប់គ្រាន់ ដល់ គ្រួសារនិមួយៗ បន្ទាប់មកគឺត្រូវផលិតអោយបានច្រើន ដើម្បីបំពេញសំណូមពរសង្គម ក្នុងនោះ គោលបំណងចំបង គឺប្រាក់ចំណេញ (The basic goal is profit) ដូច្នោះ ការប្រើប្រាស់ ដីឃ្នាំសំលាប់សត្វល្អិតពូជ ជាពិសេសធារាសាស្ត្រ និងធនធានធម្មជាតិក្លាយជាជាកម្មវត្ថុដ៏ចំបង ចំពោះរបរកសិកម្ម ដែលធ្វើអោយយើងអាចទទួលបាន នូវទិន្នផលអតិបរិមា ក្នុងមួយហិកតា។ បើយើងនិយាយពី ផលិតផល គឺ យើងនិយាយសរុបផលិតផលអស់ សម្រាប់ដាក់លក់នៅលើទីផ្សារ កាលណាគេនិយាយពីសេដ្ឋកិច្ច គេច្រើនតែគិតដល់ពីចំណាយថរ និងកំណាយប្រែប្រួល) ,fixed and variable costs) ការសន្សំ ការបណ្តាក់ទុន អត្រាប្រាក់ចំណូល ថ្លៃទីផ្សារ និងថ្លៃសម្រាប់ជម្រុញអោយ បានល្អនូវបរិមាណ និងគុណភាពផលិតផល។ ដូច្នោះដើម្បីជំរុញទាំងគុណភាព និងបរិមាណផលិតផលអោយមានកំរិតកើនឡើង លុះតាតែយើងបង្កបង្កើតទុន (capital formation) ពង្រីកបច្ចេកទេសជ្រាវវិទ្យាសាស្ត្រ មិនតែប៉ុណ្ណោះ អ្នកសេដ្ឋកិច្ច ត្រូវមានផែនការ និងព្យាករណ៍ទុកជាមុននូវតំរូវការក្នុងស្រុក និងក្រៅស្រុក ដើម្បីអោយប្រទេសរបស់ខ្លួនមានលទ្ធភាពនាំចេញចេញនូវផលិតផលនៅលក់នៅក្រៅប្រទេស។

យើងអាចសន្និដ្ឋានថា ការដែលធ្វើអោយប្រសើរឡើងនូវរបរកសិកម្មចំរុះ គឺវាមិនគ្រាន់តែបង្កើនប្រាក់ចំណូល អោយកសិករប៉ុណ្ណោះទេ ថែមទាំងបានស្រូបយកពលករអោយមានការងារធ្វើទៀត)ផង។

ដូច្នោះរដ្ឋាភិបាល ត្រូវតែជំរុញ លើកទឹកចិត្តដល់ប្រជាកសិករអោយប្រកប ការងារកសិកម្មអោយបានខ្លាំងខ្លា ជាពិសេសត្រូវតែជំរុញ និងព្យាករណ៍ទុកជាមុន នូវផលិតផលណាដែលជាតំរូវការចាំបាច់ត្រូវនាំចេញ មានគោលនយោបាយថ្លៃ និង មានគោលនយោបាយថ្លៃ និងតម្លៃលើកទឹកចិត្ត ដល់កសិករ។

យើងពិនិត្យមើលយុទ្ធសាស្ត្រមួយនៃការអភិវឌ្ឍន៍ កសិកម្មនិងជនបទ បើគោលដៅចំបងនៃការអភិវឌ្ឍន៍កសិកម្ម និងជនបទនៅប្រទេសតិរវលោក គឺជាការធ្វើអោយប្រសើរឡើងនូវកំរិតជីវភាព របស់ប្រជាពលរដ្ឋជនបទ បានបង្កើនប្រាក់ចំណូល ទិន្នផល ផលិតភាព នោះគឺជាការដី ខាន់ណាស់ ក្នុងការបង្ហាញប្រកបសំខាន់ៗ នៃការរីកចម្រើនកសិកម្មនឹងមូលដ្ឋានក្នុងការធ្វើអោយសម្រេចគោលដៅនោះ។

***បច្ចេកទេស និងការរកឃើញអ្វីដែលថ្មី (Technology and innovation)**

នៅក្នុងប្រទេសកំពុងអភិវឌ្ឍន៍ជាច្រើន បានអនុវត្ត បច្ចេកទេសកសិកម្មថ្មី និងការរកឃើញអ្វីដែលថ្មីដែលជាមូលដ្ឋានដំបូងក្នុងការជួយធ្វើអោយប្រសើរឡើងខ្ពស់ថែមទៀត នូវទិន្នផល និង ផលិតភាព។ នៅក្នុង

ប្រទេសមួយចំនួនទៀត គេបានពង្រៀកដីដាំដុះ គេត្រូវធ្វើស្រែចំការលើដី ដែលពុំទាន់បានធ្វើពីមុនហើយ មិនបានអនុវត្តបច្ចេកទេសកសិកម្ម (without the need for new technology) ។

ប្រភពចំបងពីរ អ្នក ថ្មីដែលអាចបង្កើនទិញកសិកម្ម។ ដួងជាត្រាក់ទ័រ អាច ដើម្បីឲ្យកើនផល កសិកម្ម និងចំនួនពលករ ឧទាហរណ៍ ពលករអ្នកអាចដំណើរការ ម៉ាស៊ីនកាត់ បានផលក្នុងមួយ នឹងតម្រូវ ការរាប់រយនាក់ តែធ្វើការតាមរបៀបបុរាណ។ ប៉ុន្តែចំពោះប្រទេសដែលមានដីតូច ទុនតិច, មកច្រើនល ឃើញប្រកាសថ្មី នេះមិនជវតែធ្វើអោយខូចដ្ឋានស្រែចំការប៉ុណ្ណោះទេ ថែមទាំងបង្កើតភាពឥតកាងារធ្វើ របស់ប្រជាពលរដ្ឋជនបទជាច្រើនទៀតផង។ការនាំចូលនូវម៉ាស៊ីនទំនើប បច្ចេកទេសខ្ពស់បែបនេះ គឺជាការ ប្រឆាំងនឹងការអភិវឌ្ឍន៍ (Antidevelopmental) ។ ដូច្នេះប្រភពដីសំខាន់ក្នុងការអភិវឌ្ឍន៍កសិកម្ម។

អ្នកសេដ្ឋកិច្ច នៃប្រទេសនិមួយៗ តែងតែគិតថា បើគេចង់បង្កើន ផលិតផលកសិកម្ម តាមរយៈ បច្ចេកទេសថ្មី បដិវត្តន៍ខៀវ (new Green Revolutions technologies) គេត្រូវតែកែសំរួលថ្លៃ ទីផ្សារអោយ សមស្របថ្លៃផលិតផលរបស់កសិករ ថែមទាំងផ្តល់នូវការលើកទឹកចិត្តចំពោះកសិករតូចតាច មធ្យម ដោយបង្កើតនយោបាយថ្លៃ ដែលឆ្លុះបញ្ចាំងការពិតនូវលក្ខខ័ណ្ឌទីផ្សារក្នុង ប្រទេស។ តំរូវការ ការផ្គត់ផ្គង់ ការគាំទ្រគោលនយោបាយ (Supportive policies) ចំពោះបញ្ហា គោលនយោបាយថ្លៃដែលរដ្ឋាភិបាល បានដាក់ចុះត្រូវតែមានការគាំទ្រពីរដ្ឋាភិបាលខ្លួនឯង ហើយអនុវត្តន៍អោយបានម៉ឺងម៉ាត់ លើកទឹកចិត្តដល់ ប្រជាកសិករ ធ្វើយ៉ាងណាអោយ ប្រជាកសិករមានទំនុកចិត្តជឿជាក់លើគោលនយោបាយ ដើម្បីអោយ ប្រជាពលរដ្ឋទាំងមូលចូលរួមជួយគាំទ្រផង (Activate Windows) ។

***ភាពចាំបាច់នៃការពង្រីកកសិកម្ម និងការអភិវឌ្ឍន៍ជនបទ**

- Pollution growth rapidly
- Unemployment
- Low income

ហេតុអ្វីបានជាត្រូវអភិវឌ្ឍន៍កសិកម្មនៅជនបទ ?

- ឲ្យអត្ថន័យ (អភិវឌ្ឍន៍)
- ប្រជាពលករភាគច្រើនជាកសិករ
- ផ្តល់វត្ថុធាតុដើមដល់ឧស្សាហកម្ម។

មេរៀនទី ១០

ការអប់រំ និងការអភិវឌ្ឍន៍ (Education and Development)

១០.១. ការអប់រំ និងធនធានមនុស្ស (Education and human resource)

អ្នកសេដ្ឋកិច្ចភាគច្រើនបានយល់ឃើញថា ធនធានមនុស្សគឺជាការកំណត់យ៉ាងសំខាន់នូវលក្ខណៈ អត្តចរិក សេដ្ឋកិច្ច និងសង្គមរបស់ប្រទេសមួយ ដើម្បីអោយឈានទៅរកការអភិវឌ្ឍន៍រីកចម្រើន ។ លោក សាស្ត្រាចារ្យ Frederick Harbison ដែលបង្រៀននៅសាកលវិទ្យាល័យ Princeton បានអះអាងថា ធនធានមនុស្សគឺជាមូលដ្ឋានកំណត់យ៉ាងខ្ពស់បំផុតនូវទ្រព្យសម្បត្តិរបស់ ជាតិមួយ,

មនុស្សរស់នៅត្រូវតែសកម្មក្នុងការអភិវឌ្ឍន៍ជាតិរបស់ខ្លួនដូចជា បង្កើនទុនយកផលប្រយោជន៍ជាតិ (exploit natural Resources កសាងសង្គម និងសេដ្ឋកិច្ច និងអង្គការនយោបាយ) Build social economic, and political organizations) ។ ជាការច្បាស់ណាស់ថាប្រទេសមួយដែលមិន អាចបង្កើន ជំនាញ និងចំណេះដឹងដល់ប្រជាពលរដ្ឋរបស់ខ្លួន និងប្រើប្រាស់ពួកគេអោយមានប្រសិទ្ធភាព ក្នុងសេដ្ឋកិច្ចជាតិ នោះថានឹងមិនអាចអភិវឌ្ឍន៍អ្វីផ្សេងទៀតបានឡើយ ។

Human resources constitute the ultimate basis for wealth of nation Human being are the active agents who accumulate capital, exploit natural resources. Build social, economic and political organizations and carry forward national development. Clearly, a country which is unable to develop skills and Knowledge of its people and to utilize them effectively in the national economy will be unable to develop anything else.

គ្រឹះស្ថានអប់រំ សិក្សាបណ្តុះបណ្តាលជំនាញ និងចំណេះដឹងជាប្រពន្ធអប់រំយ៉ាងត្រឹមត្រូវបំផុត ។ ប្រជាជាតិនៅតតិយលោកភាគច្រើនបានជឿជាក់ថា ការពង្រីកបរិយៈអប់រំ គឺជាកូនសោរ ដ៏សំខាន់ ក្នុងការអភិវឌ្ឍន៍ជាតិមួយ ការអប់រំកាន់តែពង្រីក, ការអភិវឌ្ឍន៍កាន់តែឆាប់រហ័ស (the more education, the more rapid the development) សេដ្ឋកិច្ចនៃការអប់រំ (The economics of education) គឺជាធាតុមួយដែលគ្មានរូបរាងយ៉ាងសំខាន់ក្នុងសេដ្ឋកិច្ចអភិវឌ្ឍន៍ ។

នៅពេលដែលយើងទទួលស្គាល់នូវគោលការណ៍ជំរុញ វិធីរុករាននៃការអប់រំចំណេះដឹងក្នុង បណ្តាប្រទេសតតិយលោកគឺជាសេចក្តីប៉ងប្រាថ្នាក្នុងការធ្វើអោយសេដ្ឋកិច្ច កាន់តែមានលក្ខណៈ ប្រសើរឡើង ដោយប្រើមធ្យោបាយបង់ថ្លៃលើការងារអោយបានច្រើនជាងមុន ចំពោះបុគ្គលិក ពលករ ដែកមានជំនាញ និងឯកទេសមុខ ។

លើបញ្ហានេះ យើងសង្កត់ធ្ងន់លើការចំណាយសាធារណៈ, សមាមាឌនៃអ្នកដែលមកចុះ ឈ្មោះ ធៀបនឹងអ្នកដែលមិនមកចុះឈ្មោះរៀន, កំរិតអ្នកដែលចេះអាន ចេះសរសេរ (Literacy levels), អត្រាអ្នកដែលដកខ្លួនចេញពីការសិក្សា (dropout rate) ។

ពេលនេះ យើងនឹងរំលឹកឡើងវិញនូវបញ្ហាគិជាមូលដ្ឋានខ្លះ ក្នុងសេដ្ឋកិច្ចនៃការអប់រំសេដ្ឋកិច្ចនៃ) ការអប់រំ គឺជាការអប់រំបណ្តុះបណ្តាលជំនាញ ឯកទេសដល់ប្រជាពលរដ្ឋក្នុងទិសដៅ អភិវឌ្ឍន៍សេដ្ឋកិច្ចរួម ជាមួយនឹងការកំណត់ តម្រូវការនិងការផ្គត់ផ្គង់សាលារៀន និងភាពខុសគ្នារវាង ផលប្រយោជន៍ឯកជន និង សង្គម)The distinction between private and social benefits) សំខាន់ជាងនេះទៀតគឺ ការ ចំណាយលើការបណ្តុះបណ្តាលក្នុងវិស័យអប់រំ ។

១០.២. អប់រំ ក្នុងតំបន់អភិវឌ្ឍន៍ (A Profile of Education in developing regions)

១០.២.១. ចំណាយសាធារណៈលើវិស័យអប់រំ (Public Education Expenditure)

នៅក្នុងប្រទេសកំពុងអភិវឌ្ឍន៍ជាច្រើន វិស័យអប់រំជាវិស័យមួយដ៏សំខាន់ ហើយមានការបើ ប្រាស់ ទុនយ៉ាងច្រើន ។ មានហេតុផលជាច្រើនក្នុងការប្រើប្រាស់ទុនក្នុងវិស័យអប់រំនេះ ដូចជាចំណាយ លើការ សាងសង់សាលារៀន ឧបករណ៍ សិក្សា ចំណាយលើការបង្កាត់បង្រៀនអ្នកដៃពុំទាន់ចេះ អាន ចេះសរសេរ ចំណាយលើការបណ្តុះបណ្តាលសិស្ស និស្សិត ថ្នាក់បឋមសិក្សារហូតដល់ថ្នាក់ ឧត្តមសិក្សា និងជាពិសេស បណ្តុះបណ្តាលជំនាញ ឯកទេសអោយសមស្របទៅតាមការរីកចម្រើនបច្ចេក ទេស និង ស្ថានភាពរបស់ ប្រទេសខ្លួន ។ ឧទាហរណ៍ កសិករដែលចេះអាន ចេះសរសេរ (Literate farmers) ការអប់រំដឹងត្រូវបាន គេគិតថាមានផលប្រយោជន៍ និងមានភាពទទួលខុសត្រូវ លើ បច្ចេកទេសកសិកម្មថ្មី ច្រើនជាងកសិករ ដែលមិនចេះអានចេះសរសេរ (illiterate farmers) ។

យើងត្រូវបណ្តុះបណ្តាល សិប្ប អ្នកបច្ចេកទេស បន្ថែមទាំងបរិមាណ និងគុណភាព និងត្រូវ បង្កើត ការិយាល័យទទួលបន្ទុកផ្នែកបច្ចេកទេស និងរដ្ឋបាល, ផ្នែកវិជ្ជាជីវៈ និងគ្រប់គ្រងនៅ តំបន់ដែលទំនើប។ ។

នៅក្នុងប្រទេសដែលពុំទាន់មានការរីកចម្រើន) LDC) ការចំណាយលើវិស័យអប់រំ កើនឡើង យ៉ាងខ្លាំង ។ នៅអាស៊ី ការចំណាយលើវិស័យអប់រំ ក្នុងឆ្នាំ ១៩៦០ នៅឆ្នាំ ១៩៧០ កើនឡើងបីដង ។ នៅអាហ្វ្រិក និង អាមេរិកឡាទីន កើនឡើងពីរដង ។

១០.២.២. ការចុះឈ្មោះចូលរៀន (The Enrollment)

រវាងឆ្នាំ ១៩៦០ និងឆ្នាំ ១៩៨៥ ចំនួនមនុស្សសរុបដែលបានចុះឈ្មោះចូលរៀន នៅកំរិតទី១ ទី ៦ និងទី ៣ ។

នៅក្នុងប្រទេស Africa, Asia, Middle East និង Latin America កើនឡើងពី ១៦៣លាន ទៅ ៤៥៥លា ន។ ប៉ុន្តែគេសង្កេតឃើញថា នៅកំរិតទី ៣ មានការកើនឡើងត្រឹមតែ ១២៧១៨ %, ៥ក្នុងមួយឆ្នាំ % ធៀបទៅនឹងការកើនឡើងសរុបទាំងកំរិតទី ១, ទី២, secondary and tertiary levels ទន្ទឹមនឹងការ ទី ៣ primary , ចុះឈ្មោះចូលរៀនមាការកើនឡើងពិតមែន តែក៏មានអ្នកចាកចេញពី សាលាមុនបញ្ចប់ការ

សិក្សាដែរ)Many students drop out before completion) មានប្រទេសមួយចំនួនដូចជា Africa Asia Latin American_ចំនួនដែលចាកចោល សាលាមានសពីពាក់កណ្តាលនៃចំនួនដែលចុះឈ្មោះចូលរៀន ផង ។ បញ្ហានេះគឺបានកត់សំគាល់ថា មកពីបញ្ហាប្រាក់ចំណូល ។

១០.២.៣. ការចេះអានសរសេរ (Literacy)

យុវវ័យចាប់ពីអាយុ ១៥ឆ្នាំ ឡើងទៅ ភាគរយនៃអ្នកដែលមិនចេះអក្សរនៅក្នុងឆ្នាំ ១៩៦០ បាន ធ្លាក់ចុះពី ៦០%៥១ ទៅ %នៅប្រទេសដែលកំពុងអភិវឌ្ឍន៍ ។ ប៉ុន្តែទោះជាយ៉ាងនេះក៏ដោយ យើង ឃើញថា ចំនួនយុវវ័យដែលពុំទាន់ចេះអាន ចេះសរសេរកើតលើសជាង ៧០លាននាក់ ពីព្រោះបើ ប្រៀប ធៀបចំនួនប្រជាពលរដ្ឋកើនឡើងក្នុងឆ្នាំ ១៩៨៥ រហូត ៩០០ លាននាក់ ។ ដោយសារតែចំនួន ប្រជា ពលរដ្ឋកើនឡើងលឿនយ៉ាងនេះ នាំអោយប្រទេសនោះ បណ្តុះបណ្តាលអ្នកបច្ចេកទេស បាន ចំនួនមួយ តិចបំផុត ធ្វើអោយផលិតភាពពលកម្មមានកំរិតទាបហើយជីវភាពប្រជាពលរដ្ឋធ្លាក់ចុះ ដែល ធ្វើអោយយុវវ័យ មួយចំនួនលទ្ធភាពទៅក្រេបយកចំណេះដឹង ហើយមួយចំនួនទៀតបានចាកចោល សាលាមុនពេល បញ្ចប់ការសិក្សា ។

ការអប់រំ និងភាពធានាការងារធ្វើ)Education and Employment) នៅក្នុងបណ្តាប្រទេសមួយ ចំនួនបានធ្វើការពិភាក្សាគលើបញ្ហាការអប់រំ និងសេដ្ឋកិច្ចអភិវឌ្ឍន៍ និយាយជាមួយ, និងភាពមានការងារធ្វើ ក្នុងកំរិតមួយនៃការអប់រំ និយាយដោយលែក នាំអោយគេបាន រកឃើញនូវមូលដ្ឋានពីរបីចំបង ។ ១ទំនាក់ទំនងទៅវិញទៅមករវាងតំរូវការ និងនយោបាយទទួលខុសត្រូវក្នុងការផ្គត់ផ្គង់ ., តើ យើងត្រូវ កំណត់ទីកន្លែងដើម្បីបង្កើតសាលារៀនប៉ុន្មាន, ហើយអ្នកណាចូលរៀននៅទីនោះ និងថា ពួក គេនឹងទទួល បាននូវចំណេះដឹងអី ។

២ ការចែកដាច់ពីគ្នា រវាង -«សង្គម» «ឯកជន» «ចំណូល» «ចំណាយ ក្នុងកំរិតខុសគ្នាន ចំណេះ ដឹង ហើយនឹងយុទ្ធសាស្ត្រនៃការបណ្តុះបណ្តាលទុនលើវិស័យអប់រំខុសៗគ្នា តាមវិធីណា ។

(ទំនាក់ទំនងភាពមានការងារធ្វើ និងចំណេះដឹង) ការផ្គត់ផ្គង់ និងតំរូវការលើវិស័យអប់រំ -

Educational supply and demand (the relationship between employment and Education) ចំនួនសិស្ស និស្សិតដែលបានចូលសាលារៀន គឺអាចកំណត់តំរូវការ និងការផ្គត់ផ្គង់ដូច ទំនិញ និងសេវា កម្មដទៃទៀតដែរ វិស័យអប់រំបណ្តុះបណ្តាលក្នុងបណ្តាប្រទេសពុំទាន់អភិវឌ្ឍន៍)LDC) ការកំណត់តំរូវការ មានសារសំខាន់ច្រើនជាងការកំណត់នូវការផ្គត់ផ្គង់ ។

បើយើងពិនិត្យ វិភាគ ផ្នែកតំរូវការ យើងឃើញមានបញ្ហាពីរបីចំបងៗ -

- (១)នៅពេលដែលនិស្សិតរៀនចប់មហាវិទ្យាល័យ សកលវិទ្យាល័យ ពួកគេសង្ឃឹមថា នឹង រកបានប្រាក់ ចំណូលខ្ពស់ នៅពេលដែលគេទទួលបានការងារធ្វើ ។

-(២) ក្នុងការចំណាយលើវិស័យអប់រំបណ្តុះបណ្តាល ដោយប្រយោលក្តី ដោយផ្ទាល់ក្តី ពួកគេវី ឌីពុក ម្តាយគ្រួសារគេត្រូវតែអត់ធ្មត់ ក្នុងការចំណាយនេះ ដើម្បីខ្លួនគេ រក្សាទុកទទួលបាន ចំណេះដឹងខ្ពស់ ។ ព្រោះតំរូវការនៃចំណេះដឹង ជំនាញឯកទេស គឺជាតំរូវការយ៉ាងច្បាប់ចំពោះតំបន់ ឧស្សាហកម្មទំនើបដែល ពួកនិស្សិតទាំងនោះ អាចទទួលបានប្រាក់ឈ្នួលពលកម្មខ្ពស់ ។ ដូច្នេះ គេអាច ទាញយកផលប្រយោជន៍ បានមកវិញ ក្រោយពីគេទទួលបានការងារធ្វើ ដើម្បីយកទៅទប់ទល់នឹងការ ចំណាយរបស់គេ លើវិស័យ អប់រំ បណ្តុះបណ្តាលកន្លងមក ។

ផ្នែកផ្គត់ផ្គង់ បរិមាណសាលារៀនតាំងពីថ្នាក់បឋម មធ្យម រហូតដល់ថ្នាក់សាកលវិទ្យាល័យ គឺ កំណត់ដោយនយោបាយរបស់រដ្ឋាភិបាលមួយ ដែលមិនទាក់ទងដល់លក្ខណៈវិនិច្ឆ័យ សេដ្ឋកិច្ចឡើយ)Economic criteria) នយោបាយនៅក្នុងប្រទេសតតិយលោក គឺ ទាមទារចំនួនសាលារៀនយ៉ាង ច្រើន តែការផ្គត់ផ្គង់នេះ វាកំណត់ដោយកំរិតចំណាយលើវិស័យអប់រំ របស់រដ្ឋាភិបាល)the level of government educational expenditures) និងការប្រមូលផ្តុំពួកឯកជន ដើម្បីបំពេញការផ្គត់ផ្គង់លើ វិស័យអប់រំនេះ ។

យើងក្រឡេកមើលទិសដៅដំបូងក្នុងការស្វែងរកការងារធ្វើ)Employment -oriented) ។ ចំណេះដឹងជំនាញ ឯកទេសរបស់បុគ្គលម្នាក់ៗ ត្រូវតែសមស្របទៅនឹងការងារ និងទីកន្លែងដែលគេ បាន ធ្វើការ មានបួនចំណុចដែលយើងត្រូវវិភាគ ។ :

ការខុសគ្នារវាងប្រាក់ឈ្នួលពលកម្ម រឺ ប្រាក់ចំណូល (The wage or income differential) នៅ តំបន់ទំនើប)The modern sector) និងតំបន់ធ្វើការតាមរបៀបប្រពៃណីបុរាណ The traditional) តែង តែទទួលប្រាក់ឈ្នួលពលកម្មខុសគ្នា ទោះបីជាគេមានការងារដូចគ្នាក៏ដោយ ។ ការបំពេញការងារនៅតំបន់ ទំនើប គឺជាអាស្រ័យទៅលើកំរិតនៃការយល់ដឹង ជំនាញនិងបទពិសោធន៍ តែវាផ្ទុយទៅវិញចំពោះតំបន់ ដែលធ្វើការតាមរបៀបបុរាណ ។ កាលណាតំបន់កាន់តែទំនើប រីកចម្រើន ប្រាក់ឈ្នួលពលកម្ម រឺ ប្រាក់ ចំណូលកាន់តែខុសគ្នា ហើ តំរូវការចំណេះដឹង ជំនាញឯកទេស ភាពប៉ិន ប្រសប់ និងបទពិសោធន៍ កាន់តែស៊ីជម្រៅខ្លាំងឡើងៗ ។ ដូច្នេះ ក្រោយពីការសិក្សាដោយបទពិសោធន៍ មក យើងឃើញថា ចំពោះ តំបន់ទំនើបបានផ្តល់ប្រាក់ឈ្នួលពលកម្មដល់ពលករខុសៗគ្នា អាស្រ័យតាមកំរិតនៃចំណេះដឹង ។

លទ្ធភាពដែលអាចកើតមានឡើងក្នុងការស្វែងរកការងារនៅតំបន់ទំនើប (the probability of success in finding modern sector employment) រឺ ពលករម្នាក់ៗ ដែលបានបញ្ចប់ការសិក្សាមហាវិទ្យាល័យ សាលាឯកទេស គឺមានប្រៀបស្មើចូលប្រកួត ប្រជែងក្នុងទីផ្សារពលករ (Labor market) ដើម្បីស្វែងរក ការងារធ្វើជាងអ្នកដែលពុំទាន់បានបញ្ចប់ការ សិក្សានៅមហាវិទ្យាល័យ សាលាឯកទេស បើអត្រាប្រាក់ អាជីពក្នុងចំណោមអ្នកចេះដឹងនៅតំបន់ (urban unemployment rates among the educated are growing) :81ពលកម្មដែលត្រូវកំណត់អោយពលករវាទាក់ទងទៅនឹងអត្រាប្រាក់អាជីព ។ ដូច្នេះអ្នក

ដែលបានបញ្ចប់ ការសិក្សានៅមហាវិទ្យាល័យ និងឯកទេសជាន់ខ្ពស់ គឺថាក្រុមគ្រួសារទៅនឹងអ្នកដែលបានបញ្ចប់ការសិក្សា ត្រឹមមធ្យមសិក្សា ។

ការចំណាយឯកជនផ្ទាល់លើវិស័យអប់រំ (The direct private costs of education) ក្នុងន័យនេះ យើងចង់និយាយពីការចំណាយលុយពីហោប៉ៅ ដើម្បីបណ្តុះបណ្តាលចំណេះដឹង ដល់កូនចៅ ការចំណាយទាំងនេះរួមមាន ការបង់ថ្លៃសាលា ចំណាយលើសៀវភៅសិក្សា ..., សម្លៀកបំពាក់ និងការចំណាយផ្សេងៗទៀតដែលទាក់ទងនឹងការសិក្សា ប៉ុន្តែតម្រូវការចំណេះដឹង វាផ្ទុយពីការចំណាយផ្ទាល់ បានន័យថា កាលណាការបង់ថ្លៃសាលាកាន់តែខ្ពស់នោះតម្រូវការចំណេះ នឹង ឯកជន កាន់តែទាប, អហរណ៍ ប្រជាពលរដ្ឋក្រីក្រ ។

១០.៣. ការអប់រំសង្គម និងការអភិវឌ្ឍន៍ (Education Society and Development)

យើងមិនអាចនិយាយពីទំនាក់ទំនងរវាងការអប់រំ និងការអភិវឌ្ឍន៍ដោយគ្មានផ្សារភ្ជាប់ រោង ប្រព័ន្ធអប់រំទៅនឹងសេដ្ឋកិច្ច និងលក្ខណៈសង្គមបានឡើយ ។ ប្រព័ន្ធអប់រំគឺវាមិនតែងតែឆ្លុះបញ្ចាំង ធម្មជាតិសង្គមទាំងស្រុងនោះទេ ។ ឧទាហរណ៍ បើសង្គមមួយគ្មានសមភាពរវាងសេដ្ឋកិច្ច និងរចនា សម្ព័ន្ធសង្គមនោះ ប្រព័ន្ធអប់រំនឹងឆ្លុះបញ្ចាំងនូវភាពលំអៀងទៅនឹងអ្នកដែលមានកំរិតជីវភាព និង វណ្ណៈខ្ពស់ ទន្ទឹមនឹងនោះ ការអប់រំ និងការអភិវឌ្ឍន៍អាចមានឥទ្ធិពលនៅពេលអនាគត និងទិសដៅ សង្គមតាមវិធីពីរ។ ទី១ ដោយការដុះឥទ្ធិពលនៅលើប្រព័ន្ធសេដ្ឋកិច្ច ក្នុងសង្គមជាច្រើន វិសមភាពប្រព័ន្ធអប់រំមាននិន្នាការឥតឈប់ឈរ ក្នុងការពង្រឹង និងផលិតឡើងវិញនូវ សេដ្ឋកិច្ច និងប្រព័ន្ធសង្គមទាំងមាន socioeconomic structures) ម្យ៉ាងទៀត ការកែទម្រង់ការអប់រំ គឺជាសក្តានុពលដ៏ធំធេងក្នុងការជំរុញទំនាក់ទំនងសង្គម និងកែទម្រង់សេដ្ឋកិច្ចជាតិទាំងមូល ។

យើងនិងពិនិត្យ និងសិក្សាពីលក្ខណៈ ៦យ៉ាង នៃសេដ្ឋកិច្ចក្នុងការអភិវឌ្ឍន៍ ដើម្បីអោយដឹងថា អ្វីនៅដែលវាមានឥទ្ធិពលលើ រីកឥទ្ធិពលដោយប្រព័ន្ធអប់រំរបស់ប្រទេសមិនខានអភិវឌ្ឍន៍ ការ ពិនិត្យនេះនឹងបង្ហាញពីការទំនាក់ទំនងសំខាន់ៗរវាងការអប់រំ និងការអភិវឌ្ឍន៍ ។

១០.៣.១. ការអប់រំ និងការរីកចម្រើននៃសេដ្ឋកិច្ច (Education and Economic Growth)

នៅក្នុងបណ្តាប្រទេសតិរិយលោក ការពងជំនាញថ្នាក់មធ្យមនឹង ឧត្តមមិនបានដែលធ្វើអោយគេអាចសន្និដ្ឋានថានៅក្នុងតំបន់សាធារណៈការបង្កើតប្រព័ន្ធអប់រំជាផ្លូវការនិងឯកជននៅមានការខ្វះខាតនិងការកំណត់ការរីកចម្រើនGNPគ្រប់គ្រាន់និងការពង្រីកវដ្តកំណើនហើយសំណើសុំជាច្រើនឆ្នាំក្នុងការពង្រីកការ អប់រំក៏នៅតែមានបញ្ហា ។

មានប្រទេសមួយចំនួនបង្ហាញអោយថា គេមានការរីកចម្រើនខាងទុកមនុស្ស (human capital) តមានការខ្វះខាតខាងខុនរូប (physical capital) បញ្ហាពីនេះ ជាប្រភពយ៉ាងសំខាន់ក្នុងការធ្វើអោយ

សេដ្ឋកិច្ចរីកចម្រើន។ ជាក់ស្តែងនៅក្នុង Atica Asia គឺ ពួកគេចាំបាច់ត្រូវរកសាងទងទុនមនុស្ស និងខុនរូប ដែលជាការងារចំបងក្នុងទិសដៅអភិវឌ្ឍន៍ ។ ដូច្នោះ ដើម្បីពង្រីកការអប់រំគ្រប់កំរិតខងអស់ ក្នុងគោល បំណងប្រមូលផ្តុំអោយរីកចម្រើនផ្នែកសេដ្ឋកិច្ច គឺ :

១.បង្កើតផលិតភាពកំលាំងពលករ និងបង្កើនចំណេះដឹងជំនាញ (Creating a productive labor force and increasing know ledge and skills)

២.ផ្តល់ភាពមានការងារធ្វើយ៉ាងទូលាយ និងប្រាក់ចំណូលដល់គ្រូបង្រៀន កម្មករសំណង់ ខ. អ្នក បោះពុម្ពសៀវភៅ សិក្សានិងក្រដាស និងអ្នកផលិតសម្លៀកបំពាក់ឯកសណ្ឋានសាលា ។ (providing widespread employment and income earning for teachers, and construction workers, textbook and paper printer, school uniform manufacturers.

៣.បង្កើតថ្នាក់រៀនសំរាប់អ្នកដឹកនាំចេះដឹង ដើម្បីបំពេញកន្លែងទំនេរដែលទុកចោលដោយ (creating classes of educated leaders to fill vacancies left by departing expatriates)

៤.បណ្តុះបណ្តាលជំនាញវិស្វករ អ្នកសេដ្ឋកិច្ច ដែលជាមូលដ្ឋានចំបងៗក្នុងការធ្វើអោយ សេដ្ឋកិច្ច រីកចម្រើន ។ ការអប់រំចំណេះដឹង អាចបង្កើតបានជាការប្រមូលផ្តុំការរីកចម្រើនផ្នែកសេដ្ឋកិច្ច ។ ចំណេះ ដឹង និងជំនាញរបស់កំលាំងកម្មករ គឺជាលក្ខខណ្ឌចាំបាច់ក្នុងការទ្រទ្រង់សេដ្ឋកិច្ចអោយរីកចម្រើន មិនអាច ប្រកែកបាន។

១០.៣.២.ការអប់រំ ភាពមិនស្មើភាព និងភាពក្រីក្រ (Education, inequality, and Poverty)

ជាច្រើនឆ្នាំមកហើយដែលប្រទេសកំពុងអភិវឌ្ឍន៍ និងប្រទេសអភិវឌ្ឍន៍បានសិក្សាលើចំណេះដឹង ខាងផ្នែកសេដ្ឋកិច្ច គេបានសង្កត់ធ្ងន់លើការផ្សារភ្ជាប់រវាង ការអប់រំចំណេះដឹង ផលិតភាព ពលករ និងការ កើតឡើងនៃទិន្នផល ។ បញ្ហានេះ, គេបានសង្កេតឃើញថា, មិនគួរអោយភ្ញាក់ផ្អើលទេ ព្រោះពួកគេបាន អនុវត្តក្នុងទស្សវត្ស ១៩៥០ និង ១៩៦០ គេបានប្រមូលផ្តុំនៃការកើនឡើង ទិន្នផល អតិបរិមា ប៉ុន្តែជា លទ្ធផល ឥទ្ធិពលនៃចំណេះដឹងលើការបែងចែកប្រាក់ចំណូល (The distribution of income) និងការ អប់រំបំបាត់ចោលទាំងស្រុងនូវភាពក្រខ្សត់ (The elimination of absolute poverty) នៅតែមានការបរា ជ័យ។ នៅប្រទេសកំពុងអភិវឌ្ឍន៍ជាច្រើន ការសិក្សាអប់រំ ចំណេះដឹងអោយប្រជាពលរដ្ឋ ដើម្បីអោយមាន សមត្ថភាពគ្រប់គ្រាន់ ទៅនឹងលក្ខណៈរីកចម្រើនវិទ្យា សាស្ត្រពិភពលោកនោះ គេសង្កេតឃើញថា ប្រទេស ទាំងនោះ មានការបង្កើនភាពមិនស្មើភាពក្នុងប្រាក់ចំណូលច្រើនជាងភាពស្មើភាពគ្នាក្នុងប្រាក់ចំណូល ។

មូលហេតុដ៏ចំបងនៃភាពផ្ទុយស្រឡះនេះវាជះឥទ្ធិពលលើបញ្ហាចំណេះដឹងនៃការបែងចែក ប្រាក់ ចំណូល ក្នុងនោះ វាមានទំនាក់ទំនងទៅវិញទៅមក រវាងកម្រិតនៃចំណេះដឹងរបស់បុគ្គលម្នាក់ៗ (Person's level of education) និងកំរិតនៃការរកបានប្រាក់ចំណូលរបស់គេ ។

មានមូលដ្ឋានសេដ្ឋកិច្ចពីរដែលជាហេតុធ្វើអោយប្រព័ន្ធអប់រំនៅបញ្ហាប្រទេសដែលពុំទាន់រីក ចំរើន LDC, គ្មានសមភាព ទី១ ចំពោះអ្នកក្រីក្រមានភ័ព្វវាសនាតិចបំផុតដើម្បីបញ្ជាក់ថាឧត្តម ពីព្រោះការ ចំណាយឯកជនរបស់អ្នកក្រីក្រ គឺវាខ្ពស់ណាស់ តែចំពោះអ្នកមានវិញគ្មានបញ្ហា។ ទី២ បើ យើងគិត ពិចារណាថាផលប្រយោជន៍វិញ គេសង្កេតឃើញថា អ្នកក្រីក្រទទួលបានទាបបំផុត ។ មូល ហេតុទាំងពីរ នេះ ហើយដែលធ្វើអោយកំរិតនៃភាពខុសគ្នា រវាងអ្នកមាននិងអ្នកក្រ កាន់តែឃ្លាតឆ្ងាយ។

១០.៤. ការអប់រំ ការផ្លាស់ទីលំនៅក្នុងប្រទេស (Education, internal migration)

ការអប់រំចំណេះដឹង ជាកត្តាសំខាន់ដែលមានអនុភាពលើការផ្លាស់ទីលំនៅក្នុងជនបទ ទីក្រុង។ តាមការសិក្សាស្រាវជ្រាវបង្ហាញអោយឃើញថា ការអប់រំ ចំណេះដឹងមានអនុភាពទៅលើចលនភាព ពលករ ដោយផ្ទាល់ (labor mobility) ។

ក្នុងការសិក្សាស្រាវជ្រាវ ពីបន្ទាត់ទីលំនៅក្នុងប្រទេសផ្សេងទៀត គឺមានឯកសារជាវិជ្ជមានស្តី អំពី ទំនាក់ទំនងរវាងការទទួលបាននូវចំណេះដឹងរបស់បុគ្គលម្នាក់ៗ គួបផ្សំនឹងអ្វីដែលពួកគេមានឯកទេស និង ជំនាញជាងនោះ ធ្វើអោយពួកគេចង់ផ្លាស់ទីលំនៅពីជនបទនៅទីក្រុង ។ បញ្ហានៃការផ្លាស់ ទីលំនៅនេះ មកពី បុគ្គលម្នាក់ៗទទួលបាននូវកំរិតចំណេះដឹងខុសៗគ្នា ជាហេតុធ្វើអោយពួកគេទទួល បាននូវប្រាក់ ចំណូលខុសៗគ្នាដែរ ចំពោះអ្នកដែលមានកំរិតចំណេះដឹងខ្ពស់ នៅពេលដែលគេរកបាន ការងារធ្វើនៅ តំបន់ទំនើប នោះគេនឹងទទួលបានប្រាក់ចំណូលខ្ពស់ជាងអ្នកដែលមានកំរិតនៃការចេះដឹង ទាប ។ ត្រង់ ចំណុចនេះ ក៏វាធ្វើអោយមានភាពឥតការងារធ្វើកើនឡើង ដោយសារតែអ្នកមានការចេះដឹងខ្ពស់មកជំនួស អ្នក ដែលមានកំរិតនៃការចេះដឹងទាប ។

យើងសន្និដ្ឋាន កំរិតនៃភាពឥតការងារធ្វើនៅទីក្រុង គឺជាគោលដៅនយោបាយមួយដ៏សំខាន់ ចំពោះរដ្ឋាភិបាលនៅបណ្តាប្រទេសតិចមធ្យម ដែលត្រូវគិតគូរ។ ចំណុចសំខាន់គឺថា តើយើងត្រូវ បន្ត ការពង្រីកបរិមាណប្រព័ន្ធអប់រំ ដើម្បីធ្វើអោយប្រសើរឡើង រីកបង្ករបញ្ហាអោយធ្ងន់ធ្ងរ ក្នុងការបង្កើនល្បឿន ការផ្លាស់ទីលំនៅ និងការកើនឡើងចំនួនប្រជាពលរដ្ឋក្នុងប្រទេស ។

១០.៥. ការអប់រំ និងការអភិវឌ្ឍន៍ជនបទ (Education and Rural Development)

បើចង់ធ្វើអោយជាតិមួយមានការអភិវឌ្ឍន៍ពិតប្រាកដនោះ គឺយើងត្រូវធ្វើអោយយល់ដឹងក្នុងការ អភិវឌ្ឍន៍ជនបទ និងទីក្រុង ។ ពីព្រោះកាលពីប៉ុន្មានទសវត្សមុននេះ គេបានសង្កត់ធ្ងន់ទៅលើអំរើប និង យកម្ម (modernization) និងការអភិវឌ្ឍន៍តែក្នុងតំបន់អំរើបតែប៉ុណ្ណោះ ចំណែកនៅតំបន់ជនបទគ ពុំ សូវបានគិតគូរដល់ ។ ពេលនេះ ការអភិវឌ្ឍន៍កសិកម្មមានសារសំខាន់ក្នុងការធ្វើអោយបានជោគជ័យ ក្នុង កម្មវិធីអភិវឌ្ឍន៍ជនបទ (rural development program) ។

ចាំបាច់ត្រូវតែកែទម្រង់សេដ្ឋកិច្ច និងរចនាសម្ព័ន្ធសង្គម (Transformations of Economic and social structures), ស្ថាប័នអប់រំ និងទំនាក់ទំនងក្នុងតំបន់ជនបទ ។ គោលបំណង នៃការអភិវឌ្ឍន៍ជនបទ ពីត្រូវតែធ្វើអោយមានតុល្យភាព សេដ្ឋកិច្ច និងការអភិវឌ្ឍន៍សង្គម ដោយ សង្កត់ធ្ងន់លើការបែងចែកអោយមានសមធម៌ និងផលប្រយោជន៍នៃកំរិតជីវភាពអោយបានស្មើគ្នា និង បង្កអោយមានភាពប្រសើរឡើងក្នុងការផ្តល់ស្បៀងអាហារ ផ្ទះសំបែង, សុខភាព និងការអប់រំ ចំណេះដឹង ទាំងយុវវ័យ និងកុមារអោយសមនឹងតំរូវការនៃសេចក្តីប៉ងប្រាថ្នារបស់អ្នករស់នៅ ជនបទ។

១០.៦ អប់រំ និងការផ្លាស់ប្តូរទីលំនៅអន្តរជាតិ (Education and international Migration)

ដោយសារការរំខរផលិតកម្ម និងការប្រើប្រាស់បច្ចេកទេសកាន់តែងើបកោះ ធ្វើអោយមាន ការផ្លាស់ប្តូរវិទ្យាស្ថានបច្ចេកទេស អន្តរជាតិ ដែលជាចំណុចសំខាន់ក្នុងការបណ្តុះបណ្តាលតាមប្រព័ន្ធ អប់រំថ្មី ដើម្បីជំរុញប្រទេសជាតិអោយនរោកឧស្សាហូបនិយកម្ម និងទំនើបកម្មក្នុងទីក្រុង។

ប៉ុន្តែ ចំពោះប្រទេសអ្នកមាន (Rich country) មានភាពលប់លើនៅក្នុងការអភិវឌ្ឍន៍អន្តរជាតិ ធ្វើអោយមានការផ្លាស់ប្តូរពលករនិងបញ្ញាវន្តបច្ចេកទេស, នេះក៏ជាបញ្ហាមួយក្នុងការផ្លាស់ប្តូរទីលំនៅ អន្តរជាតិ ចំពោះអ្នកដែលមានចំណេះដឹងខ្ពស់ សមស្របនៅនឹងបេក្ខណៈរីកចំរើនបច្ចេកទេស អន្តរជាតិ។

នេះគឺជាការបង្ហូរចេញ អ្នកដែលមានគំនិតប្រាជ្ញពីប្រទេសក្រីក្រ នៅប្រទេសអ្នកកើន (Brain - drain - from poor to rich countries) ។ ជាការពិតណាស់ ដូចជា អ្នកវិទ្យាសាស្ត្រ វិស្វករ, វិធី(ត) រាបពខនាក់ ដែលជាអ្នកមានចំណេះដឹងកំរិតខ្ពស់ នៅក្នុងប្រទេសក្រីក្រ ហើយមូល ការងារធ្វើមិនសមស្របទៅនឹងកំលាំងពលកម្មអរក្សាលរបស់ខ្លួន ដោយទទួលបានប្រាក់ចំណូលទាបទៀតនោះ ធ្វើអោយពួកគេទាំងនោះ ត្រូវតែផ្លាស់ទីលំនៅទៅប្រទេសផ្សេងទៀត ដើម្បីស្វែងរកការងារសមស្រប ។

ឧទាហរណ៍ ក្នុងប្រទេសកំពុងអភិវឌ្ឍន៍ គឺគេត្រូវការយ៉ាងខ្លាំង ដូចជាស្ថាព្យក្សករគួរប្លង់ វិមានជាតិ និងអាគារសាធារណៈទំនើបៗ វិស្វករ អ្នកវិទ្យាសាស្ត្រត្រូវគេយកគិតគូ និងលើកស្ទួយ ដើម្បីអោយសិក្សាស្រាវជ្រាវ និងប្រើប្រាស់ឧបករណ៍អេឡិចត្រូនិច និងម៉ាស៊ីនទំនើបផ្សេងៗទៀត ក្នុងទិសដៅអភិវឌ្ឍន៍កសិកម្មប្រទេសរបស់គេ ។

មេរៀនទី ១១ **ហិរញ្ញវត្ថុសាធារណៈ**

សកម្មភាពនៃអំណាចសាធារណៈជាការបកស្រាយនូវវិស័យហិរញ្ញវត្ថុដោយរៀបរយសមិទ្ធផល ។ សមិទ្ធផលនីមួយៗ មានជាប់ទាក់ទងនឹងការចំណាយមួយឬច្រើនដែលត្រូវបែងចែកចំណាត់ថ្នាក់តាមរូបភាពផ្សេងៗ។ សំណុំ នៃចំណាយតាមរូបភាពណាក៏ដោយក៏ត្រូវតែបិទ។ ការលំបាកនៃការប្រមូល ការយល់ដឹង ឱ្យបានច្បាស់ តាមតួលេខនៃចំណូល និង ចំណាយរបស់កម្ពុជា មានលក្ខណៈដូចតទៅ :

ទីមួយ គឺរក្សាការពារថាជារដ្ឋ ។ រដ្ឋកម្ពុជាក៏ដូចជារដ្ឋដទៃដែរ បង្ហាញតាមរយៈរូបភាពផ្សេងៗ ដែលផ្អែកទីមួយៗ មានគណនេយ្យ ហិរញ្ញវត្ថុរៀងៗខ្លួន ។ នៅក្បែររដ្ឋមានការបំបែកជាសមូហភាពដែនដី ខេត្ត ឃុំ ក្រុង ស្វយ័ត គ្រឹះស្ថានសាធារណៈ រដ្ឋបាល អង្គការចូលនិវត្តន៍ និង ចំណូលផ្ទាល់ខ្លួន ចំណូលរបស់ផ្នែក មួយអាចចំណាំរបស់ផ្នែកមួយទៀត ។

ទីពីរ ជាសភាពស្មុគស្មាញមកពីព្រឹត្តិការណ៍នៃថវិកាជាតិ ដែលគោលការណ៍ប្រមូលផ្តុំឡើងវិញនូវ ចំណូល និង ចំណាយទាំងអស់ ដែលមុខនោះមិនបានចុះបញ្ជីត្រឹមត្រូវមុខនេះជំនួយបរទេសដែលមានតួនាទីសំខាន់ក៏មិនបានចុះ ក្នុងបញ្ជីគណនេយ្យថវិកាដែរ បន្ថែមលើនោះចំណូលមួយចំនួនត្រូវ បានប៉ះពាល់ផ្ទាល់ ដោយសារមធ្យោបាយគណនេយ្យនៃរតនាគារ ។

ការវិភាគថវិកាមិនបានផ្តល់រូបភាពត្រឹមត្រូវថាជាសំណុំនៃហិរញ្ញវត្ថុសាធារណៈរបស់ប្រទេសនៅ ឡើយ ។

ទីបី ស្ថិតិប្រតិបត្តិការ ជាកិច្ចការលំបាកក្នុងការប្រមូលផ្តុំមិនត្រឹមតែនៅសមូហភាពដែនដីនោះទេ ថវិកា ស្វយ័តនៃគ្រឹះស្ថានសាធារណៈក៏ដូចគ្នាដែរ ។ ជាអនុភាពថវិកា គឺជាការអនុញ្ញាតនៃការគ្រោងទុក ដែលមិនបាន គោរពទាល់តែសោះ។ កិច្ចប្រតិបត្តិការថវិកាក៏មិនទាន់បានផ្សព្វផ្សាយផ្លូវរបាយការណ៍ទៀត។

គេអាចនិយាយបន្ថែមថា តួលេខដែលបានចុះបញ្ជីគឺប្រមូលផ្តុំចំណុចទៅនិងលក្ខណៈការនិពិសាស្ត្រ ចំណូលបានត្រូវចាត់ថ្នាក់តាមបែបនៃការកំណត់ពន្ធ ហើយការចំណាយយោងទៅតាមរដ្ឋមន្ត្រីដែលជា អ្នក ចំណាយ ការធ្វើចំណាត់ថ្នាក់បែបនោះ នាំឱ្យមានការលំបាក និង គ្មានការលទ្ធភាព ដើម្បីចាត់ថ្នាក់ជា ថ្មីទៀត តាមលក្ខខណ្ឌសេដ្ឋកិច្ចដែលមានសារៈសំខាន់ដល់ការវិភាគសេដ្ឋកិច្ច ។

ដើម្បីឱ្យមានគំនិតត្រឹមត្រូវ ចំពោះហិរញ្ញវត្ថុសាធារណៈក្នុងសម័យនោះឱ្យមានសារៈប្រយោជន៍ គេ ចាំ បាច់ប្រមូលផ្តុំឡើងវិញហើយ ដោះស្រាយនូវតួលេខជាច្រើនដែលភាគច្រើនមិនបានផ្សព្វផ្សាយ ។ ការងារដ៏ ធ្ងន់ធ្ងរនោះ បានប្រព្រឹត្តទៅសម្រាប់ឆ្នាំ ១៩៦២-១៦៣ និង ឆ្នាំ ១៩៦៤ តាមរយៈម្ចាស់ គណនេយ្យសេដ្ឋកិច្ច ។ យើងក៏នៅបានគូសវាសនូវ តួលេខពន្ធអាករជាតិ លើកលែងតែពន្ធអាកររបស់

សមូហភាពដែនដី នាឆ្នាំ ១៩៥៧ - ១៩៦៥ ។ តាមគួលេខនោះហើយ ដែលយកមកធ្វើជាមូលដ្ឋាន ដើម្បីសាកល្បងជាបន្តបន្ទាប់នូវការចំណាយជាសាធារណៈ ចំណូលសាធារណៈ និង បញ្ហានានានៃថវិកាជាតិ ។

១១.១. ការចំណាយសាធារណៈ

ដើម្បីសិក្សានូវការចំណាយសាធារណៈ គេរក្សាទុកនូវពាក្យថា ការប្រើប្រាស់របស់រដ្ឋបាលតាមគណនេយ្យ ជាតិមួយដូចនិយមន័យបានបញ្ជាក់ គឺមានអត្ថន័យជាទូទៅរបស់រដ្ឋ ។ ជាពាក្យសេដ្ឋកិច្ចហើយមិនមែនផ្នែក នីតិសាស្ត្រទេ ។ នោះជាផលប្រយោជន៍របស់ជាតិ ។

ការចំណាយរបស់រដ្ឋបាលអាចចាត់ថ្នាក់តាមធម្មជាតិរបស់វា ឬ តាមមុខងារ ។

១១.១.១. ការចំណាយតាមហិរញ្ញវត្ថុ

ការចំណាយរដ្ឋបាលមានរូបភាពអ្វីខ្លះ ? ជាប្រពៃណី គេបែងចែករវាងការចំណាយនៃការប្រព្រឹត្តិទៅ របស់រដ្ឋបាល និង ចំណាយបំពាក់សម្ភារ។

គិតជាភាគរយនៃការចំណាយសរុប

ប្រភេទចំណាយ---ឆ្នាំ	១៩៦២	១៩៦៣	១៩៦៤
ការចំណាយសម្រាប់ការប្រព្រឹត្តិទៅ	៧៩	៧៧	៨០
ការចំណាយសម្រាប់សម្ភារ	២១	២៣	២០

ភាគចំណែកនៃការចំណាយនៃការប្រព្រឹត្តិទៅរបស់រដ្ឋបាលលើចំណាយជាភាគដ៏ធំនៅកម្ពុជាព្រោះការ ចំណាយ មានចំនួនជាង ៣/៤ នៃការចំណាយរដ្ឋបាល ។

ការចំណាយនៃការប្រព្រឹត្តិទៅរបស់រដ្ឋបាលគឺជាការសំខាន់ សម្រាប់ជាបៀវត្សរ៍បើកឱ្យមន្ត្រីរាជការដែលមានកម្រិតប្រហែលពាក់កណ្តាលនៃការចំណាយសរុបនៃរដ្ឋបាល ជាគួលេខខ្ពស់បំផុត ។ នៅប្រទេសអភិវឌ្ឍន៍មូលធននិយមគេបានឱ្យតម្លៃទៅលើការចំណាយបៀវត្សរ៍ខ្ពស់ថាជាគោលការណ៍មួយខែមធ្យោបាយសកម្មភាពសេដ្ឋកិច្ច និង សង្គម ។

ការចំណាយបំពាក់សម្ភារជាការវិនិយោគរដ្ឋបាល ដែលឆ្លុះបញ្ចាំងនូវការខិតខំសម្រេចបានក្នុងវិស័យ ហេដ្ឋារចនាសម្ព័ន្ធ និងសម្ភារសង្គម។ ពាក់កណ្តាល នៃការចំណាយវិនិយោគគឺប្រព្រឹត្តិទៅនៅក្នុងសាធារណៈការការកសាង សំណង់ អាគារ។ នៅសល់ប៉ុន្មាន ឬជាដល់ការទិញម៉ាស៊ីនឧបទ្វេស ។ ការវិនិយោគទាំងនោះ យើង បានដឹងហើយថា មានពី ១/៣ នៃការវិនិយោគសរុប នៅកម្ពុជា ។

១១.១.២. ការចំណាយនៃការប្រព្រឹត្តិទៅនៃកិច្ចការរដ្ឋបាល

ការចំណាយសាធារណៈ អាចចាត់ថ្នាក់ដូចតទៅ គិតជាភាគរយសរុបនៃការចំណាយរដ្ឋបាល៖

		១៩៦២	១៩៦៣	១៩៦៤
សេវាកម្មសេដ្ឋកិច្ច		២០	២០	២៤
	មានកសិកម្ម	៤	៥	៦
	ដឹកជញ្ជូន និង គមនាគមន៍	១១	១០	១៣
សេវាកម្មសង្គម		២៦	៣២	២៨
	មាន អប់រំ សិក្សា	១៦	១៨	១៨
	សុខាភិបាល	៥	៥	៦
សេវាកម្ម		២	៤៧	៤៨
	មាន អង្គររដ្ឋ	៥២	១៣	១២
	ការពារប្រទេស	១៧	២៥	២៨
	យុត្តិធម៌ និង នគរបាល	៧	៧	៧
	ចំណាយមិនបង្វិល	២	១	១

ការកត់សម្គាល់ទីមួយ គឺតួលេខទាំងនោះ ដែលគេហៅថា ជាសេវាកម្មទូទៅជាប់ នៃអត្ថិភាពរបស់ប្រទេស ស្របយកប្រហែលពាក់កណ្តាលនៃការចំណាយសាធារណៈ ។ គ្រាន់តែវិស័យការពារប្រទេស ស្រប យកតែខ្លួនឯងមានចំនួនមួយភាគបួន នៃការចំណាយសរុប សព្វថ្ងៃវិស័យការពារ ស្របយកសឹងតែពាក់ កណ្តាលនៃការចំណាយថវិការដ្ឋ ។ តួលេខនោះខ្ពស់ណាស់ដូចប្រទេសកម្ពុជា ដែលជាប្រទេសកំពុងអភិវឌ្ឍន៍ និង នៅមានសង្គ្រាមស៊ីវិលប៉ះបោរទៀតផង ដែលបានបូជាថ្មី១ ដើម្បីចំណាយលើផ្នែកសព្វាវុធ ។

ភាគចំណែកចំណាយ សម្រាប់សេវាកម្មសង្គមនិងពិសេសវិស័យអប់រំសិក្សា ក៏មានសារៈសំខាន់ណាស់ដែរ។ ការខិតខំរបស់រដ្ឋាភិបាលលើវិស័យនេះ មានលទ្ធភាពលេចឡើងគួរឱ្យចាប់អារម្មណ៍ ។

ផ្ទុយមកវិញ ការចំណាយសម្រាប់សេវាកម្មសេដ្ឋកិច្ចដែលរួមវិភាគទានផ្ទាល់ ដល់ការបង្កើតឡើងនៃ ផលិតកម្មជាតិមិនលើសពី ១/៥ នៃការចំណាយសរុបឡើយ។ ការគួរឱ្យកត់សម្គាល់ថែមទៀតនោះ គឺ ការចំណាយ ទៅលើហេដ្ឋារចនាសម្ព័ន្ធគឺ ដឹកជញ្ជូន និង គមនាគមន៍មានចំនួនពាក់កណ្តាលនៃការ

ចំណាយសេដ្ឋកិច្ច ហើយជះឥទ្ធិពលមិនសូវផ្ទាល់ទៅលើកសិកម្ម ហើយក្នុងរយៈពេលយូរទៀតផង ។ ការចំណាយជាសាធារណៈ ដោយផ្ទាល់ ទៅលើ ផលិតកម្ម មានចំនួនតិចតួចដែរ ។ កត់ដូចចុងក្រោយមានរូបភាពដូចតទៅ៖ សេវាកម្ម នៃចំណូលមាន ភាពស្រាលទេ នៅកម្ពុជា ។ ផ្ទុយពីប្រទេសនានា ដែលធ្វើកាខ្ចីបុលជាច្រើន។

យើងពិនិត្យថែមទៀតថា តើប្រទេស មានចំណូលអ្វីខ្លះ ដែលសម្រាប់បំពេញដល់ការចំណាយ ។

១១.២. ចំណូលសាធារណៈ:

ដើម្បីសិក្សាពីសំណុំ នៃចំណូលសាធារណៈគេត្រូវប្រើវិធីរដ្ឋបាល ។ ក្រោយពីការគូសវាសលើការសិក្សា នោះគេអាចធ្វើការ វិភាគលម្អិត លើបញ្ហាចំណូលពន្ធដារ ។

១១.២.១. រចនាសម្ព័ន្ធ ចំណូល

គេអាចពិនិត្យវាយតម្លៃ នូវរចនាសម្ព័ន្ធចំណូលរដ្ឋាភិបាលនានា សម្រាប់ឆ្នាំ ១៩៦២ ១៩៦៣ និង ១៩៦៤ ដែលគេមាននូវព័ត៌មានគ្រប់គ្រាន់ ពីគណនេយ្យជាតិ។ ចំណូលរដ្ឋបាល មានលក្ខណៈ ដូចខាងក្រោម៖

	១៩៦២	១៩៦៣	១៩៦៤
ចំណូលពន្ធអាករ	៦៤	៦៦	៧២
ការប្រាក់ និង ទ្រព្យសម្បត្តិនៅបរទេស	១	១	២
អប្បមា សង្គម	-	១	២
ជំនួយបរទេស	២៦	២៦	១៧
ការផ្ទេរផ្សេងៗ	៨	៧	៨

ភាគចំណែកនៃការប្រាក់ និងទ្រព្យសម្បត្តិ ដែលជាធនធាននៃសហគ្រាសរដ្ឋ ឬ ការចូលរួមជាភាគហ៊ុន ក្នុងក្រុមហ៊ុនសេដ្ឋកិច្ចចម្រុះ គឺតិចជាង ២០% ។ ទ្រព្យធនទាំងនោះ មិនបានកើនឡើងទេ នៅឆ្នាំ ១៩៦៥-១៩៦៦ ឬ ១៩៦៧ ដោយហេតុថាសហគ្រាសជាច្រើន មិនចូលបានលទ្ធផលល្អ ។

ចំណូលបានមកពីសហគ្រាសរដ្ឋមួយចំនួន ដូចជាក្រុមហ៊ុន សុភាគរ គឺបានមកដោយភាគច្រើន ពីការបង់ ពន្ធអាករ របស់សហគ្រាសទាំងនោះជូនរដ្ឋ ។ ភាពផ្តាច់មុខដែលសហគ្រាសរដ្ឋ ធ្វើបានតាមរយៈការប្រមូលពន្ធ ពីអ្នកប្រើប្រាស់ គឺជាសហគ្រាសឧស្សាហកម្មរបស់រដ្ឋ ។ មូលធនរដ្ឋ មិនមានផ្តល់អ្វីច្រើនដល់ថវិកា ការផ្ទេរទាំងឡាយ និងចំណូលគ្រប់ប្រភេទ រាប់ទាំងចំណូលឆ្នោតជាតិ និង ការចូលរួមវិភាគទានដោយសុធន្ទៈ និងចំណូលរបស់សហគ្រាស មានចំនួនជិត ៦០% នៃចំណូលសរុប ។

ជំនួយបរទេសក្រោមរូបភាព ឱ្យខ្ចីបុល និង អំណោយ បានរួមវិភាគទាន ដល់ចំណូលរដ្ឋបាល ក្នុងភាគចំណែកយ៉ាងសំខាន់ ប្រហែល ២៦%នៅឆ្នាំ ១៩៦២ និង ១៩៦៣ ។ ការរួមវិភាគទាននោះ បាន ថយចុះយ៉ាងខ្លាំង នៅឆ្នាំ ១៩៦៤ ១៧% ហើយបន្ទាប់កាន់តែថយចុះថែមទៀត។

ចំណូលរដ្ឋធំបំផុតគឺ ពន្ធអាករ ។ ភាគចំណែកនៃចំណូលពន្ធអាករមានប្រហែល ៦៥% នាឆ្នាំ ១៩៦២ និង ១៩៦៣ ហើយ ៧០% នៅឆ្នាំ ១៩៦៤ ។ ចំណូលនោះកើនឡើងលើសពី ៨០% ទៅទៀត នាឆ្នាំ ១៩៦៥ ដល់ ១៩៦៦ ។ គឺចំណូលពន្ធអាករ មានសារៈសំខាន់ត្រូវពិនិត្យ។

១១.២.២.ពន្ធអាករ

ចំណូលពន្ធអាករគឺ ពន្ធដែលប្រមូលបានពីរដ្ឋបាលនានា។ គេបែងចែកវាជា ជាតិ គឺពន្ធប្រមូល បាននៅ មជ្ឈឹម ជាថវិកាជាតិ និង គណនេយ្យពិសេសនៃរតនាគារ ហើយនិង ពន្ធ នៃសមូហភាពដែនដី ដែល ខេត្ត-ក្រុង គ្រឹស្ថានសាធារណៈបានប្រមូលបាន។ តារាងខាងក្រោម បង្ហាញពីប្រតិបត្តិការនៃការបែងចែក ជាភាគរយសរុប នៃចំណូលពន្ធអាករ :

	១៩៦២	១៩៦៣	១៩៦៤
ពន្ធជាតិ	៩២	៩៣	៩៤
ពន្ធសមូហភាពដែនដី	៨	៧	៦

គួលេខនេះធ្វើឱ្យមានការកត់ចំណាំពីយ៉ាង ។ ពន្ធដែលប្រមូលបានដោយសមូហភាព ដែនដី មិន សូវមានសារៈសំខាន់ គឺ តិចជាង ៨០% នៃចំណូលពន្ធអាករសរុប ។ ជាសំខាន់ពន្ធដែលប្រមូលបាននៅម ជ្ឈឹម អាចចិញ្ចឹម គណនេយ្យរតនាគារបាន ពិសេសថវិកាជាតិ។

ថវិកានៃសមូហភាពដែនដី មិនអាចទ្រទ្រង់បានដោយចំណូលពន្ធតិចតួចនោះបានទេ ខេត្ត-ឃុំ អំពាវនាវការជួយឧបត្ថម្ភពីថវិកាជាតិ ។ ថវិកាប្រមូលមូលនិធិ ដើម្បីបម្រើឱ្យសមូហភាពដែនដីដែរ។

ទីបាត់ការមួយបានធ្វើការសិក្សា តាមរយៈការបង្កើតពន្ធអាករដោយបង្កើតនូវចំណូល ពន្ធសមូហ ភាពដែនដី។

ការបង្កើតពន្ធអាកររបស់ខេត្ត- ឃុំ មានផលប្រយោជន៍បីយ៉ាង។ ទីមួយ គឺមានការគាំទ្រ ដល់ថវិកា ជាតិក្នុងវិធានការបែបនេះ ជំនួយដល់ថវិកា ខេត្ត-ឃុំ គឺអាចត្រូវកាត់បន្ថយ ឬ លុបចោល ។ ទីពីរ ពន្ធអាករ ខេត្ត-ឃុំ គឺអាចទទួលយល់ព្រមបានជាកាតព្វកិច្ចរបស់ពលរដ្ឋ នៅក្នុងកម្រិតសមូហភាពដែនដី ។ ទីបី រដ្ឋ អំណាចមូលដ្ឋានមានទីតាំងល្អជាងមន្ត្រីនីរាជធានី ដើម្បីដឹកនាំអ្វីៗ ដែលត្រូវធ្វើនៅ ខេត្ត-ក្រុង-ឃុំ ដូចនេះ ល្អណាស់ ក្នុងការលើកទឹកចិត្តដល់កិច្ចផ្ដើម និង ការទទួលខុសត្រូវ ឱ្យពួកគេគ្រប់គ្រងថវិកាមូលដ្ឋាន យ៉ាងសំខាន់។

ប្រព័ន្ធពន្ធអាករខ្មែរ គឺបង្កើតឡើងពីពន្ធជាតិ ដែលត្រូវសិក្សាពីផ្នែកពន្ធផ្សេងៗទៀត ដើម្បីវិភាគ
លក្ខណៈពីរយ៉ាងនៃប្រព័ន្ធពន្ធជារពន្ធមានច្រើនប្រភេទផ្ទាល់។

អ្វីដែលគួរឱ្យចាប់អារម្មណ៍នៅពេលពិនិត្យប្រព័ន្ធពន្ធជារនៅកម្ពុជាគឺភាពស្មុគស្មាញនៃប្រព័ន្ធនោះ
។ ភាពស្មុគស្មាញនោះ ជាផលវិបាកនៃ ចំនួននឹងភាពបុរាណដៃពន្ធជារ ។

ពន្ធជារមានច្រើនមានចំនួនប្រហែល ៥០ ។ ប៉ុន្តែពន្ធមួយចំនួនជាពន្ធនៃក្រុមដូចជាករណី សិទ្ធិនៃ
ការចុះបញ្ជីច្បាប់អនុញ្ញាត ។ ពន្ធប្រភេទនេះមានចំនួនរាប់រយប្រភេទ ។

គេបង្កើតពន្ធជារថ្មី តែមិនបានលុបចោលពន្ធជារចាស់នៅឡើយ។ ប្រព័ន្ធពន្ធជារបែបនេះមានភាព
ស្មុគស្មាញតាមរយៈពេល ។

ភាគច្រើនពន្ធជារទាំងនោះ កើតមានតាំងពីសម័យអាណានិគមម៉្លេះ។ ដោយមិនរាប់បញ្ចូលនូវការ
ដាស់នាវាចរ នៅឆ្នាំ ១៨៩៩ គេអាចរាប់បាននូវពន្ធលើផលទុននៃកំរៃចលនវត្ថុ ។ ពន្ធនៃការប្តូរទំនិញ ការ
ផ្ទេរតម្លៃចលនវត្ថុ ដាក់ទៅក្នុងប្រទេសលើផលិតផលពន្ធ លើច្បាប់ចុះបញ្ជី និងតែម ។ល។.....

ជាពន្ធដែលរៀបចំមុនសង្គ្រាមលោកលើកទីពីរ ។ បាត់បង់ពីឆ្នាំ ១៩៤៦ ។ ជាមួយនៅសម័យឯក
រាជ្យពន្ធអាករថ្មីបានលេចឡើង : ពន្ធលើផលទុន ឆ្នាំ ១៩៥៤ ពន្ធលើឧបករណ៍ដឹកជញ្ជូន ឆ្នាំ ១៩៥៥
ពន្ធលើដំណាំកៅស៊ូ ឆ្នាំ ១៩៥៦ ពន្ធលើការនាំចេញអង្ករ និង កៅស៊ូចេញ ឆ្នាំ ១៩៥៦ ដាក់លើសម្ភារ។
ល។ ច្បាប់គយរដ្ឋាករបានរៀបចំឡើងវិញនៅឆ្នាំ ១៩៥៩ ។

ភាពស្មុគស្មាញដែលលេចចេញពី រលក បក់បោកជាបន្តបន្ទាប់នៃពន្ធអាករ បានកើនឡើង ដោយ
ខ្វះក្រុមពន្ធ និងការរៀបចំអង្គការពន្ធជារ ទទួលបន្ទុកប្រមូលពន្ធជារពីគ្នា។ គ្មានឯកសារប្រមូល ជាសំណុំ
បែបបទជាអត្ថបទពន្ធជារច្រើនសោះ ។ ការខិតខំធ្វើក្រុមបានរៀបចំឡើងដោយបោះពុម្ព នៅទីចាត់ការ
ទូទៅនៃពន្ធនូវឯកសារអត្ថបទពន្ធអាករ។

ជំពូកទី ១២

គោលនយោបាយអភិវឌ្ឍន៍សេដ្ឋកិច្ច (Rural Development Policy)

ក្រោយពីបានបញ្ចប់ជំពូកនេះ លោកអ្នកនឹងយល់ដឹងពី៖

- ទំហំនៃគោលនយោបាយអភិវឌ្ឍន៍ជនបទ
- សនិទានភាពនៃបទអន្តរាគមន៍របស់រដ្ឋាភិបាល
- ស្ថានភាពនៅទីជនបទ
- រឿងអភិវឌ្ឍន៍ជនបទ
- ការកំណត់និយមន័យនៃការអភិវឌ្ឍន៍ជនបទ
- នយោបាយនៅទីជនបទ
- ជម្រើសនៃគោលនយោបាយអភិវឌ្ឍន៍ជនបទ
- សង្គមកិច្ចនៅទីជនបទ

គោលនយោបាយអភិវឌ្ឍន៍សេដ្ឋកិច្ចតំបន់ជនបទមានជាប់ទាក់ទងនិងកម្មវិធីអភិវឌ្ឍន៍របស់រាជរដ្ឋាភិបាលដែលយកចិត្តទុកដាក់ទៅលើការងារ និងការរស់នៅរបស់ប្រជាជនអាមេរិក។ តាមរយៈការចុះហត្ថលេខានៃ សេចក្តីប្រកាសដោយឯករាជ្យដោយ Great Depression ដោយយកចិត្តទុកដាក់ខ្លាំងបំផុតទៅលើការតាក់ តែងច្បាប់ដែលតំណាងដោយការប្រជុំផ្តោតទៅលើតំបន់ជនបទដោយការយកពន្ធនៅលើធនធានធម្មជាតិ និង ផលិតភាពទាំងមូល។ ចំពោះការតាក់តែងច្បាប់គឺដើម្បីទទួលបានថវិកា និងដើម្បីកសាងនូវប្រព័ន្ធនៃមធ្យោបាយ ដឹកជញ្ជូន និងបង្កើតហេដ្ឋារចនាសម្ព័ន្ធក្នុងការធ្វើទំនាក់ទំនង វាបានជួយសម្រុះសម្រួលលើដីធ្លីដែលមានទំនួល ខុសត្រូវនៅក្នុងរបកគំហើញ និងបច្ចេកវិទ្យា ដើម្បីដោះស្រាយបញ្ហានៅជនបទ។

នៅក្នុងកសិដ្ឋានភាគច្រើនបានធ្វើវិក័យបត្រ Great Depression។ កសិដ្ឋានមួយ ឬច្រើនបានធ្វើវិក័យ ប័ត្រទាក់ទងទៅនឹងការអភិវឌ្ឍន៍ជនបទ។ កសិដ្ឋានមួយចំនួនមានប្រសិទ្ធភាពខ្ពស់ដូចក្នុងគំរោងការដែលបាន បង្កើតគឺអគ្គិសនីមានគ្រប់គ្រាន់សម្រាប់គ្រួសារកសិដ្ឋាននៅសហរដ្ឋអាមេរិក។ ការបង្កើតគំរោងសម្រាប់ការដោះ ស្រាយបញ្ហានៅតំបន់ជនបទគឺត្រូវបានបញ្ជាក់ទៅតាមច្បាប់ ប៉ុន្តែផ្ទុយទៅវិញវិធានការនៃគំរោងដើម្បីប្រតិបត្តិកា ទទួលបានលទ្ធផលមិនទាន់បានសំរេចនៅឡើយ។ ភាពកាន់ច្របល់ពីការកំណត់នៅគោលនយោបាយមានដូចខាង ក្រោម៖

បញ្ហាជនបទនោះបានដោះស្រាយដោយកម្មវិធីដើម្បីបង្កើនប្រាក់ចំណូល

ការតាក់តែងច្បាប់ត្រូវបានអភិវឌ្ឍន៍ និងអនុវត្តនៅទីប្រជុំជនដែលអាចជួយតំបន់នោះដោយស្វ័យ ប្រវត្តិ ថ្លៃដើមនៃការផ្តល់សេវាសាធារណៈនៅជនបទគឺមានតិចតួចជាងនៅទីប្រជុំជន។

ការកុងត្រាជាមួយនិងគោលនយោបាយកសិកម្មមួយចំនួន និងគម្រោងកម្មវិធីក្នុងការជួយដល់សហគមន៍ និង អាជីវកម្មនៅជនបទគឺភាគច្រើនមិនមែនជាសហព័ន្ធទេ។ វិសាលភាពនៃរាជរដ្ឋាភិបាលគឺពិតជាចាំបាច់បំផុតក្នុង កម្មវិធីនានាក្នុងការជួយធ្វើការបែងចែកតំបន់ទីប្រជុំជន។ ក្បួនច្បាប់នៃសហព័ន្ធរបស់រាជរដ្ឋាភិបាលមានសារៈសំខាន់នៃវិសាលភាពគឺសម្របសម្រួលនូវការផ្លាស់ប្តូរគំនិតថ្មីជូនដល់មេដឹកនាំនៅតំបន់ជនបទ។

នេះជាការលើកទឹកចិត្តជាមូលនិធិសម្រាប់ជនបទនៅសហរដ្ឋអាមេរិកបានរក្សាទុកនៅឆ្នាំ១៩៩៦ ក្នុងការ បង្កើតកសិដ្ឋាន។ មូលនិធិនេះគឺត្រូវបានបង្កើតឡើងដើម្បីអភិវឌ្ឍន៍នៅគំនិតថ្មីៗសម្រាប់អភិវឌ្ឍន៍អាជីវកម្ម និង ដោះស្រាយបញ្ហានៅជនបទ។ មូលនិធិភាគច្រើនត្រូវបានចំណាយលើការស្រាវជ្រាវ និង បច្ចេកទេសក្នុងការប្រ ថុយប្រថានក្នុងវិស័យកសិកម្ម និងបរិស្ថាន។ សេចក្តីសង្ឃឹមប្រាក់ដំបូងចំនួន១០០លាននៃប្រាក់បំរុងសម្រាប់សា រពើពន្ធក្នុងឆ្នាំ ១៩៩៦ដល់ឆ្នាំ១៩៩៧ និងត្រូវបានចាប់ផ្តើមតែមួយគត់។ ចំនួនទឹកប្រាក់មួយចំនួនបានធ្លាក់ចុះ ដោយសារតែបញ្ហាមួយចំនួនដែលកើតមាននៅតំបន់ជនបទ។ ទោះបីជាតំបន់ជនបទនៅសហរដ្ឋអាមេរិកមាន រូបភាពមួយនៃការចាប់ផ្តើមនូវទឹកនៃឆ្នាំដែលចង់បានដើម្បីបង្កើនគ្រួសារ លក្ខខណ្ឌនៃការរស់នៅ និងឱកាសការ ងារមានភាពលំអៀងនៅទីប្រជុំជន និងសមត្ថភាពក្នុងការដោះស្រាយរាល់បញ្ហាគឺមានលក្ខណៈស្ងាត់ស្ងែងត្រូវ បានធ្លាក់យ៉ាងសន្សឹមៗលើកលែងតែតំបន់មួយនៅទីក្រុងធំៗដែលទទួលបានអត្ថប្រយោជន៍ខ្ពស់នៃកំណើននៅ ទីក្រុង។

នៅក្នុងការធ្វើជាក់ស្តែងបញ្ហាជនបទនៅសហរដ្ឋអាមេរិកគឺស្រដៀងនិងទីក្រុងទាំងនោះដែរ។ កង្វះខាតហេដ្ឋារចនាសម្ព័ន្ធ ការបាត់បង់អាជីវកម្មក្នុងការផ្លាស់ប្តូរកន្លែង និងការធ្លាក់ចុះចំណូលជាមធ្យមដែលទាក់ទងនិង ការសេសសល់នៅជនបទ។

១២.១ ទំហំនៃគោលនយោបាយអភិវឌ្ឍន៍ជនបទ

គោលនយោបាយអភិវឌ្ឍន៍តំបន់ជនបទមួយចំនួនផ្តោតទៅលើការអភិវឌ្ឍន៍ហេដ្ឋារចនាសម្ព័ន្ធ។ ពាក្យ ផ្សេងទៀតថាគោលនយោបាយគឺជាគម្រោងដើម្បីទាញយកនូវឧស្សាហកម្ម និងការងារ និងការអភិវឌ្ឍន៍ក្នុងតំ បន់ជនបទ។ ការអភិវឌ្ឍន៍តំបន់ជនបទ និងហេដ្ឋារចនាសម្ព័ន្ធគឺជាទំហំដែលមានសារៈសំខាន់ណាស់ ប៉ុន្តែវិសាលភាពនៃគោលនយោបាយគឺមានភាពទូលំទូលាយ។ សារៈសំខាន់នៃមនុស្សគឺគោលនយោបាយ ធនធានមនុស្ស ការអប់រំនៅជនបទ សុខភាព និងគោលនយោបាយនៃភាពក្រីក្រនៅតំបន់ជនបទ។ ជំពូកនេះ បានបង្ហាញពីទស្សនៈវិស័យដ៏ទូលំទូលាយក្នុងការអភិវឌ្ឍន៍តំបន់ជនបទ។

១២.២ សនិទានភាពនៃបទអន្តរាគមន៍របស់រដ្ឋាភិបាល

ហេតុផលសម្រាប់ការធ្វើអន្តរាគមន៍របស់រដ្ឋាភិបាលជាច្រើនឆ្នាំជាការអនុវត្តន៍យ៉ាងច្បាស់លាស់ ដែល មានលទ្ធភាពក្នុងការជាប់ទាក់ទងនិងរដ្ឋាភិបាលនៅតំបន់ជនបទ។ ហើយការវិវត្តន៍ទាំងនេះធ្លាក់ ចូលក្នុងបញ្ហា ចំនួន៤ នៅតំបន់ជនបទ៖

➢ មធ្យោបាយ: តួនាទីដំបូងរបស់កម្មវិធីនៅជនបទជាប់ទាក់ទងក្នុងការផ្តល់មធ្យោបាយក្នុងការទំ នាក់ទំនងនៅតំបន់ជនបទ និងទីប្រជុំជនចំពោះគោលនយោបាយទាំងនេះបានផ្តល់ឱ្យកសិករនូវការ កសាង អាជីវកម្មនៅតំបន់ជនបទដើម្បីផលិតនូវធនធាន និងទីផ្សារ។ ការអភិវឌ្ឍន៍នូវប្រព័ន្ធសេវាកម្មដឹក ជញ្ជូនគឺមិន បានជួយដល់សហគមន៍ជនបទទាំងនោះទេ។

➢ ការបរាជ័យនៅលើទីផ្សារ និងទំនិញសាធារណៈ៖ ដំណើរការសមស្របគឺមានទំនាក់ទំនងយ៉ា ងជិតស្និទ្ធនៅលើការបរាជ័យនៅលើទីផ្សារ និងទំនិញសាធារណៈដោយគ្មានការធ្វើអន្តរាគមន៍ពីសំណាក់ រដ្ឋាភិ បាលលើសេវាកម្ម និងគុណភាពទំនិញនៅជនបទ។ អគ្គិសនី សេវាកម្មទូរស័ព្ទគឺមិនបានផ្តល់ឱ្យតំបន់ ជន បទបានរីកចំរើនជឿនលឿននោះទេ។ វាមិនបានទទួលប្រាក់កំរៃពីការទទួលសេវាកម្មអគ្គិសនី និង ទូរស័ព្ទច្រើន

នោះទេ។ ក្នុងបរិបទទំនើបប្រព័ន្ធទំនាក់ទំនងនៅតំបន់ជនបទត្រូវការចាំបាច់ឱ្យទំនើបដើម្បីអនុញ្ញា តក្នុងការ ធ្វើជំនួញក្នុងការប្រកួតប្រជែងជាមួយនិងដៃគូរបស់ពួកគេ។

➢ ការធ្វើវិនិយោគទុន មធ្យោបាយ និងទំនិញសាធារណៈ៖ ការធ្លាក់ចុះផ្នែកទីផ្សារគឺជាប់ទាក់ទង និងបញ្ហាក្នុងការវិនិយោគទុន។ តើទំហំដែលរាជរដ្ឋាភិបាលមានកាតព្វកិច្ចផ្តល់ទុនក្នុងការដឹកជញ្ជូនប ? ញាក្នុងការវិនិយោគជាការគ្របដណ្តប់លើការរៀបចំយ៉ាងធំពីសេចក្តីព្រួយបារម្ភចំពោះការដឹកជញ្ជូន និង ទំនាក់ទំនង។ សេវាកម្មសុខភាពនៅជនបទ វិស័យអប់រំ សេវាកម្មសង្គម ទាំងនេះបើនៅទីក្រុងវិញគេគិត ទាំងបរិមាណ និង គុណភាព និងមធ្យោបាយក្នុងកម្រិតនៃការផ្លាស់ប្តូរ។

➢ ព័ត៌មាន៖ ការនិយាយទំនាក់ទំនងនៅអាមេរិកតាមតំបន់ជនបទដើរពីក្រោយព័ត៌មានថាតើវា ជាសេវាកម្មទូរស័ព្ទ មានទំនាក់ទំនងទូរស័ព្ទ ទូរលេខ ទូរទស្សន៍ និងកុំព្យូទ័រក្នុងការទំនាក់ទំនង។ ការ ទំនាក់ទំ នងគឺមានសារៈសំខាន់ណាស់ក្នុងការធ្វើជំនួញដើម្បីទទួលបានជោគជ័យ។ រដ្ឋាភិបាលក្នុងជួយរក្សា ទុកនូវការ ប្រកួតប្រជែងផ្នែកបច្ចេកវិទ្យា។

១២.៣ ស្ថានភាពនៅទីជនបទ

តម្រូវការមួយសម្រាប់បញ្ហានៅជនបទគឺជាការយល់ដឹងច្បាស់នូវអត្រានុកូសាស្ត្រ និងធម្មជាតិនៃ សេដ្ឋ កិច្ច។ ការកាន់ច្រលំនៃការកើតមានឡើងនូវសេដ្ឋកិច្ចជនបទធម្មជាតិមានភាពមិនស្មើគ្នាក្នុងការ ឱ្យនិយម ន័យនៃពាក្យ ជនបទ។ តាមរយៈដំពូកនេះពាក្យថាជនបទមានន័យថាគឺជាតំបន់នានាដែលស្ថិត នៅក្រៅទីប្រជុំជន។

១២.៣.១ បញ្ហាក្នុងការអភិវឌ្ឍន៍នៅជនបទ

ទិសដៅក្នុងការពិភាក្សាអំពីបញ្ហាដែលកើតមានឡើងទៅលើសេដ្ឋកិច្ច និងប្រជាសាស្ត្រ។ ការដោះស្រាយ យបញ្ហាទាំងនេះមានក្នុងការធ្វើឱ្យបានច្រើនបំផុតសម្រាប់គោលនយោបាយអភិវឌ្ឍន៍តំបន់ជនបទ។

១២.៣.២ បណ្តុំនៃអត្រាប្រជាជននៅជនបទមានលក្ខណៈមិនរៀបរយ

តំបន់នៃសហរដ្ឋអាមេរិកបានបង្ហាញឱ្យឃើញថាមាន ៩០និងមានអត្រាប្រជាជនប្រហែល % ២៥ដូច្នោះ ៧៥%នៃអត្រាប្រជាជនរស់នៅលើផ្ទៃប្រមាណ១០%។ វាពិតជាមានភាពបាក់ក្នុងការពិភាក្សាពីបញ្ហានៅ ទីក្រុងនៃសហរដ្ឋអាមេរិក។ ចំពោះលទ្ធផលនៃបញ្ហានានាពីការរស់នៅដែលមានប្រជាជននៅផ្ទៃដីដ៏តូចចង្អៀត។

ឥរិយាបថនៃប្រព័ន្ធគោលនយោបាយ និងសេដ្ឋកិច្ច។ នៅសហរដ្ឋអាមេរិកបានប្រាប់ប្រជាជនសម្រាប់ ឱ្យប្រជាជនរស់។ ប៉ុន្តែនៅសហរដ្ឋអាមេរិកនៅពេលមួយនោះគោលនយោបាយក្នុងការបែងចែងអត្រាប្រជាជនត្រូវបញ្ចូលនូវសេដ្ឋកិច្ចដែលជាកត្តាសំខាន់បំផុតដើម្បីលើកទឹកចិត្តដល់ប្រជាជនឱ្យរស់នៅកន្លែងណា មួយជាក់លាក់។ សារៈសំខាន់នៃកត្តាទាំងនេះគឺសកម្មភាពក្នុងការកសាងផ្ទះល្វែង និងការតាក់តែងច្បាប់បាន ប្រើប្រាស់ដើម្បីលើកទឹកចិត្តប្រជាជនភូមិភាគខាងលិច។ ការតាក់តែងច្បាប់ត្រូវបានចេញឡើងក្នុងការអភិវឌ្ឍន៍ ដូចជា ផ្លូវថ្នល់ ផ្លូវអាកាស ផ្លូវសម្រាប់ដឹកផលិតផលទៅកាន់ទីផ្សារ និងសេវាកម្មជួល សេវាកម្មភ្លើងអគ្គិសនី សេវាកម្មទូរស័ព្ទនានា។ ដូចនៅភូមិភាគខាងលិចនៃប្រទេសសហរដ្ឋអាមេរិកត្រូវបានសំរេចដោយផ្ដោតទៅលើ គោលនយោបាយនានាត្រូវបានផ្លាស់ប្តូរក្នុងការលើកទឹកចិត្តប្រជាជនដែលមានកន្លែងរស់នៅជាក់លាក់ដើម្បី ផ្តល់សេវាកម្មដល់ប្រជាជនរស់នៅ។

ប្រវត្តិសាស្ត្រនៃសហរដ្ឋអាមេរិកតាំងពីបានដោះស្រាយរួចហើយគឺបានបង្រៀនយុវជនដែលមាននូវសំភារៈក្នុងការលើកទឹកចិត្តទៅផ្លាស់ប្តូរទីកន្លែងពីកន្លែងតំបន់ជនបទនានាការតស៊ូផ្លាស់ប្តូរទីលំនៅ។ ទោះជាការតស៊ូក្នុងការផ្លាស់ប្តូរទីលំនៅសម្រាប់ប្រទេសសហរដ្ឋទាំងមូល។ តើប្រជាជននៅសហរដ្ឋអាមេរិកកម្រិតណាដើម្បីអោយប្រជាជនរស់នៅក្នុងតំបន់ដ៏តូចមួយតើមានអ្វីខ្លះដែលបានធ្វើខុសពីគោល ? បំណងដែរឬទេ ? បើមានតើគួរធ្វើអ្វី ?

១២.៣.៣ សេដ្ឋកិច្ចមិនឃ្លាតឆ្ងាយទេ

ទ្រឹស្តីសេដ្ឋកិច្ចតែងតែមិនដឹងពីតម្លៃនៃគំលាតព័ត៌មាន ទំនាក់ទំនង ភាពរាយប៉ាយនៃអត្រាប្រជាជន និងគុណភាពនៃសេវាកម្មក្នុងសង្គម។ នៅក្នុងសវនី២០ អ្នកនយោបាយបានរៀបចំបន្ថែមថ្លៃដើមដែលជាប់ទាក់ ទងនិងការបង្កើតកម្មវិធីដ៏ធំមួយដើម្បីផ្តល់នូវភ្លើងអគ្គិសនី សេវាកម្មទូរស័ព្ទ និងផ្លូវនានាដល់តំបន់ជនបទ។ ការចេញច្បាប់នេះធ្វើឱ្យបញ្ហាទាំងនេះកាន់តែធ្ងន់ធ្ងរឡើងដែលធ្វើឱ្យតម្លៃទំនិញមួយចំនួនមានការស្មុគស្មាញក្នុងការផ្តល់សេវាកម្មនានាគឺមិនអាចតម្លៃបាន។ សូម្បីតែតម្លៃនៃគ្រូពេទ្យក៏មិន

អាចតម្លៃបានដែរពីព្រោះ ប្រាក់បៀវត្សរបស់គ្រូពេទ្យម្នាក់មានកម្រិតទាបត្រូវបានផ្តល់ភាពទាក់ទាញក្នុងសេវាកម្មនានារបស់ពួកគេ។ មិនត្រឹមតែប៉ុណ្ណោះអ្នកនៅតំបន់ជនបទត្រូវតែចំណាយលើសេវាកម្មដឹកជញ្ជូនមកពីមជ្ឈមណ្ឌលសេវាកម្មថ្នាំពេទ្យ នៅទីប្រជុំជន។ ដូចគ្នានេះដែរតម្លៃក្នុងវិស័យអប់រំក៏ស្មុគស្មាញផងដែរ។

១២.៣.៤. ភាពស្មើគ្នានៃមធ្យោបាយសេវាកម្មសាធារណៈ

សម្រាប់ទស្សន៍វិស័យនេះ ទីលំនៅរបស់ប្រជាកសិករជនបទលើកលែងតែការរស់នៅរបស់ប្រជាកសិករ នៅសហរដ្ឋអាមេរិកមានន័យថាមធ្យោបាយសេវាកម្មអាចសម្រួលបាននៅទីក្រុងនានា។ ប្រព័ន្ធទូរស័ព្ទ Party-line មានគុណភាពអន់ មធ្យោបាយក៏មានតិចតួចនៃការរៀបចំមធ្យោបាយដើម្បីផ្តល់សេវាកម្មថ្នាំគឺលើក លែងតែប្រជាជននៅជនបទ។ សេដ្ឋកិច្ចធ្លាក់ចុះគេតាក់តែងច្បាប់ និងការបង្កើតឱ្យមានភាពសប្បាយរីក រាយនៅទីក្រុង និងបានបង្កើតនូវទីជំរកតិចជាងនៅអ្វីដែលយើងត្រូវចំណាយលើសេវាកម្ម។ អ្នកដែលមានធនធាន និងឱកាសផ្សេងៗទៀតត្រូវបន្តនូវការចាកចេញ។ នៅក្នុងការបង្កើតនូវដំណោះស្រាយសាធារណៈក្នុងការកាត់ បន្ថយនូវបញ្ហានានាដែលអាចធ្វើបាននៅជនបទ។ ចំពោះគណៈកម្មការកសិកម្ម នៅជនបទមាន អត្រាប្រជាជននៅជនបទគឺអាស្រ័យលើគម្រោងនៃគណៈកម្មការជនបទនេះ។

១២.៣.៥. ការកំណត់គោលដៅកម្មវិធីនៅជនបទ

កម្មវិធីរបស់រាជរដ្ឋាភិបាលមួយចំនួនបានមកពីការឧបត្ថម្ភពីកសិដ្ឋានមួយចំនួន ការកំណត់គោលដៅ ច្បាស់លាស់គំរោងច្បាស់លាស់ឬការដោះស្រាយបញ្ហានានានៅតំបន់ជនបទ ,។ ផ្ទុយទៅវិញកម្មវិធីនានាបាន រៀបចំគំរោងដើម្បីជួយក្នុងការអភិវឌ្ឍន៍សេដ្ឋកិច្ចគឺជាវិសាលភាពជាតិដែលធ្វើឱ្យគ្មានលក្ខណៈខុសគ្នានៅទី ក្រុងមានការកើនឡើង។ ដូចគ្នានេះដែរ សាលារៀននៅជនបទមានបញ្ហាតែមួយក្នុងការសហប្រតិបត្តិការ ចំណាយដែល សិស្សធ្វើដំណើរទៅសាលារៀនគឺឆ្ងាយ។ ដើម្បីបង្កើននៅសមត្ថភាពដោយបង្កើននូវការសិក្សាបន្ថែមទៀតដូចជា ភាសាបរទេស និងមូលដ្ឋានគ្រឹះវិទ្យាសាស្ត្រ។

១២.៣.៦. សុវត្ថិភាពចំពោះប្រជាជន និងទីកន្លែងសម្រាប់ការរស់នៅ

ការសម្រេចចិត្តត្រូវធ្វើការទំនាក់ទំនងនិងកម្មវិធីនៃគោលនយោបាយជនបទ។ ក្នុងការសម្រេចចិត្តដែល ជាប់ទាក់ទង និងគោលនយោបាយជនបទគឺត្រូវបានរៀបចំគម្រោងដើម្បីជួយកែសម្រួលដល់ប្រជាជនជនបទ ក្នុងការផ្លាស់ប្តូរ និងការពារសហគមន៍ឱ្យមានសុវត្ថិភាព។ អ្វីដែលល្អបំផុតរបស់ប្រជាជនគឺប្រហែលមិនល្អ គម្រោងនៃសហគមន៍។ ឧទាហរណ៍៖ គោលនយោបាយបច្ចុប្បន្នគឺគោលនយោបាយផ្នែកប្រព័ន្ធធារាសាស្ត្រ និង អត្រាប្រជាជន។ សហគមន៍មួយចំនួនមានឱកាសតិចតួចឬគ្មានឱកាសក្នុងការទំនាក់ទំនង និងពាណិជ្ជកម្ម ផ្សេងៗគ្នាទៀតចំនួនអ្នកនៅក្នុងស្រុកអាចបំរើជូនដល់សហគមន៍ហើយនិង

ធ្វើការបណ្តុះបណ្តាលដល់ប្រជាជន នៅទីនោះក្នុងការធ្វើពាណិជ្ជកម្ម និងសេវាកម្មនានា និងធ្វើឱ្យមានឱកាសការងារដល់ប្រជាជនទីនោះផងដែរ

ក្នុងការសម្របសម្រួលក្នុងការរស់នៅរបស់ប្រជាជនគឺពិតជាពិបាកមែន។ សហគមន៍ត្រូវតែសម្រេចចិត្ត សម្រាប់រកកន្លែងសមរម្យដល់ប្រជាជន។ សហគមន៍នីមួយៗមិនអាចរំពឹងការលូតលាស់ដល់មជ្ឈមណ្ឌលនានា។ លទ្ធផលគឺត្រូវតែជួយគម្រោងរបស់សហគមន៍សម្រាប់ថ្ងៃអនាគត។ ដូចគ្នានេះដែរគឺត្រូវផ្តល់ការអប់រំដែលជា មូលដ្ឋានគ្រឹះក្នុងការជួយដល់យុវជនក្នុងការទទួលយកនូវសមត្ថភាព ទោះជាពិបាកក៏ដោយយើងត្រូវតែនូវ ច្បាប់ដែលបានមកពីតំបន់ជនបទ។ ចំពោះមធ្យោបាយផ្សេងៗទៀតប្រហែលជាវដ្តកិច្ចការសម្រាប់ការផ្គត់ផ្គង់ ពាណិជ្ជកម្មឱ្យមាននិរន្តរភាព។

១២.៣.៧.គុណសម្បត្តិក្នុងការបំពេញប្រាក់ក្នុងពាណិជ្ជកម្ម

គំលាតនៃគុណសម្បត្តិ និងគុណវិបត្តិនៃតំបន់នោះគឺពាណិជ្ជកម្មក្នុងតំបន់នៅក្នុងសហគមន៍ជនបទ លំអៀងនៅសហគមន៍ជនបទក្នុងការបំពេញប្រជាជន។ ពាណិជ្ជកម្មនៅក្នុងតំបន់ ប៉ុន្តែគំរោងនៃទីផ្សារជាតិ និងអន្តរ ជាតិមាននូវគុណវិបត្តិនៅក្នុងតំបន់ច្រើនផងដែរ។ គំនិតផ្តួចផ្តើមនៃមធ្យោបាយមានច្រើនដែលពួកគេអាចទទួល បាននូវមធ្យោបាយជាអចិន្ត្រៃយ៍។ ការប្រជុំបុគ្គលិកគ្មានប្រសិទ្ធភាពដោយសារក្នុងករណីមួយចំនួន សហគមន៍នានាផ្តល់នូវមធ្យោបាយក្នុងការទំនាក់ទំនងពាណិជ្ជកម្មទោះបីជាពួកគាត់ទទួលបានជោគជ័យក្នុងការជ្រើសរើសសមាជិកនូវពាណិជ្ជកម្មនានាដែលធ្វើឱ្យល្អឡើង។ ដូចគ្នានេះដែរ គឺជាការជួបនូវការប្រកួតប្រជែងនូវឧស្សាហកម្មនៅរដ្ឋនានា។

១២.៣.៨.ការទប់ទល់ក្នុងការបង្កើតហេដ្ឋារចនាសម្ព័ន្ធសម្ព័ន្ធសង្គម

មានការប៉ះពាល់ក្នុងការបង្កើតហេដ្ឋារចនាសម្ព័ន្ធ និងបញ្ហាក្នុងការបង្កើតការងារធ្វើ អ្នកទាំងនោះរៀបចំ គម្រោងបង្កើតហេដ្ឋារចនាសម្ព័ន្ធដើម្បីបង្កើនសមត្ថភាព និងអាចឱ្យប្រជាជនងាយស្រួលក្នុងការបត់បែនតាម កាលៈទេសៈបាន។ កាលពីមុនការអភិវឌ្ឍន៍នូវហេដ្ឋារចនាសម្ព័ន្ធច្រើនណាស់ដែលជំរុញឱ្យមានប្រព័ន្ធផ្លូវ ថ្នល់ ប្រព័ន្ធស្រោចស្រព និងការបណ្តុះបណ្តាលវិជ្ជាជីវៈ។ ដំណោះស្រាយបញ្ហានៅជនបទមានការព្រួយបារម្ភ ពីភាពចាំបាច់របស់ប្រជាជនក្នុងរយៈពេលយូរ។ ត្រូវបង្កើនប្រព័ន្ធអប់រំឱ្យកាន់តែប្រសើរឡើងជាសក្តានុពល មួយក្នុងការជួយដល់ប្រជាជនឱ្យចេះបត់បែនតាមកាលៈទេសៈរាល់បញ្ហានានា និងមានកម្មវិធីបណ្តុះបណ្តាល លដែលជាកត្តាដ៏សំខាន់នៅក្នុងគោលនយោបាយក្នុងការទំនាក់ទំនងពាណិជ្ជកម្ម។ ស្ថានភាពពិបាកនៅក្នុង សហគមន៍គឺជាការចំណាយថវិកាលើការអប់រំប៉ុន្តែមានការយល់ឃើញរបស់ពួកគេគឺវិស័យអប់រំដែលអាចធ្វើឱ្យ សង្គមរបស់ពួកគេប្តូរបានដែលធ្វើឱ្យបានផលចំណេញពីការបែងចែករបស់ពួកគេ។ មធ្យោបាយនៅរយៈពេល វែងគឺដើម្បីបង្កើតនូវឱកាស និងគុណភាពជីវិតរស់នៅរបស់ប្រជា

ជនជនបទគ្រប់គ្រាន់សម្រាប់ឱ្យសង្គម ទទួលបាននូវប្រាក់ចំណូលបានកម្រិតខ្ពស់ និងធ្វើឱ្យសង្គមមានការអភិវឌ្ឍន៍ និងការរីកចម្រើន។

១២.៤ កសិដ្ឋាន/ជនបទ

អង្គការកសិដ្ឋានជាសកម្មភាពសេដ្ឋកិច្ចកសិកម្មមួយក្នុងការផ្តល់វិជ្ជាជីវៈដើម្បីជួយជំរុញក្នុងវិស័យកសិកម្មនៅ ជនបទគឺដូចគ្នានិងពេលដែលយើងបានសំលឹងមើលឆ្លងកាត់តំបន់ជនបទនៅអាមេរិកភាគច្រើនជាតំបន់សម្រាប់ ទុកធ្វើកសិកម្ម។ ផ្ទុយទៅវិញសារៈសំខាន់នៅតំបន់ជនបទមានការផ្លាស់ប្តូរច្រើន និងអាស្រ័យថាតើកសិកម្មនៅ ផ្តល់អត្ថប្រយោជន៍ដូចម្តេចនេះជាការលើកទឹកចិត្តផ្នែកកសិកម្ម? :

- រាប់បញ្ចូលទាំងអង្គការកសិដ្ឋាន និងនិស្សិតដែលបានបញ្ចប់ការសិក្សាពីគម្រោងការជាមុខវិជ្ជាចំ បងក្នុងវិស័យកសិកម្ម។
- កំណត់ឱ្យច្បាស់ពីការផ្សព្វផ្សាយទៅកាន់កន្លែងស្តុកទុកម្ហូបអាហារ និងប្រហែលនៅ WalMart ។

ប្រទេសដែលមិនមែនជាប្រទេសកសិកម្មគឺជាប្រទេសដែលមានចំណូលច្រើនជាង២០ដែល % បានមក ពីវិស័យកសិកម្មក្នុងរយៈពេល៥ឆ្នាំ។ %ត្រឹមតែ២០នៃប្រទេសកសិកម្មទាំងអស់មានមូលដ្ឋានសេដ្ឋកិច្ចមួយ ដែលពឹងផ្អែកលើវិស័យកសិកម្មហើយ៧ក្នុងកំណើនប្រជាជនសរុបនៅសហរដ្ឋអាមេរិក%។ ចំពោះវិស័យផ្សេង ទៀតភាគរយនៃចំណូលមានការកើនឡើងជាងវិស័យកសិកម្មនៃចំនួនប្រទេសទាំងនោះ។ ទំនាក់ទំនងក្នុងការកំណត់ចំណូលរបស់ពួកគេតាមរយៈការងារទីប្រជុំជនអាស្រ័យលើការចំណាយច្រើនជាងការធ្វើការងារនៅទីក្រុង។ ទោះបី ជាប្រាក់ចំណូលមួយឯកតានៅជនបទ និងទីប្រជុំជនដូចគ្នាក៏ដោយក៏ពួកគេនៅតែគិតពីការចែកចាយធំជាងចំ នួលនៅជនបទដែរដោយសារចំណូលនៅទីប្រជុំជនខ្ពស់ជាងនៅជនបទ។ ការចំណាយគឺបានកំណត់នូវទឹកប្រាក់ ឬទំនិញសម្រាប់អ្នកគ្មានការងារធ្វើស្មើគ្នាក្នុងការធ្វើ។

ឧទាហរណ៍៖ សន្តិសុខសង្គម ការទូទាត់អ្នកធ្វើការ ជំនួយឧបត្ថម្ភលើគ្រួសារនានា និងការអភិវឌ្ឍន៍កុមារធានារ៉ាប់រងអ្នកគ្មានការងារធ្វើ និងអ្នកមានបទ (ជំនួយ គ្រួសារជាមួយនិងការអភិវឌ្ឍន៍កុមារ) ពិសោធន៍។ ប្រាក់ ឧបត្ថម្ភលើកសិដ្ឋានគឺមិនបានពិនិត្យមើលទៅលើការចំណាយនោះទេពិព្រោះពួកគេត្រូវបានគេចាត់ទុកជាក្រុមដូច ជាចំណូលដែលបានមកពីវិស័យកសិកម្ម។ ស្ថេរភាពក្នុងទំនាក់ទំនងជាធម្មជាតិនៃអ្នកផ្តល់ក្នុងការចំណាយនៃវត្ថុ ធាតុដើមនៃស្ថេរភាពសេដ្ឋកិច្ចតំបន់ជនបទដូចជាការទូទាត់ពីស្ថេរភាពនៃកសិកម្ម។ អ្នកផ្តល់ក្នុងការចំណាយ ប្រាក់ចំណេញ អត្រាការប្រាក់ ការជួលគឺមានសារៈសំខាន់ណាស់ក្នុងតំបន់ជនបទ។

ការបោះបង់នាំឱ្យពួកគាត់ផ្តល់ទៅលើស្ថេរភាពកសិកម្ម ប៉ុន្តែជាញឹកញាប់វាបានជំរុញឱ្យវិស័យដែលបានមកពីកម្មវិធីវិស័យសាធារណៈ និងបានមកពីការប្រមូលនៃបណ្តាញផងដែរ។

១២.៥.ទស្សនៈមិនត្រឹមត្រូវរបស់ប្រជាជននៅតាមតំបន់ជនបទ

ការមានទស្សនៈមិនត្រឹមត្រូវរបស់ប្រជាជននៅតាមជនបទគឺគាត់គិតថាមិនធ្វើការងារវាល្អជាង ប៉ុន្តែ តាម ទស្សនៈទូទៅកសិករគួរតែធ្វើការងារនោះវាប្រសើរជាងការទុកពេលវេលាចោលឥតប្រយោជន៍។ នេះ ជាហេតុ ផលពិតសំខាន់ៗ៖

✓ ចំណូលសរុបរបស់ប្រជាកសិករប្រមាណជា ៦៤ (៨៨%នៃប្រជាកសិករទាំងអស់) ប្រាក់ចំណូលបានមកពីការងារក្រៅកសិកម្ម (មើលតារាង ៩១បន្ថែមពីនេះទៅ (ទៀតប្រជាកសិករខ្លួនគាត់ផ្ទាល់ គឺមាន ការងារក្រៅកសិកម្ម។ ភរិយារបស់កសិករធ្វើការនៅផ្ទះតាមទីក្រុង។

✓ ទ្រព្យសម្បត្តិជាមធ្យមរបស់គ្រួសារកសិករគឺមានទ្រព្យសម្បត្តិអាមេរិកទាំងអស់។ ទុនក្នុង ការរកស៊ីរបស់កសិករមានច្រើន។ តែការធ្វើកសិកម្មដោយមានបំណុលធ្វើឱ្យកសិករមានចំណូលទាប។

✓ ភាពគ្មានការងារធ្វើរបស់កសិករគឺមានអត្រាខ្ពស់ ការងារក្រៅកសិកម្ម ហេតុការណ៍នេះកើត មានឡើងក្នុងអំឡុងឆ្នាំ១៩៨០។ មុនឆ្នាំ១៩៨០ ភាពគ្មានការងារធ្វើនៅតាមជនបទទាបជាងទីក្រុងលើក លែង តែភូមិភាគខាងត្បូង។

តាមការបកស្រាយខាងលើនេះមានលក្ខណៈខុសគ្នានៅក្នុងតំបន់ជនបទអាមេរិក។ ឧទាហរណ៍ នៅឆ្នាំ ១៩៩៣ គ្រួសារ១៤២៩ ១០០០០ដុល្លារ នៅសហរដ្ឋអាមេរិកទាំងអស់មានចំណូលក្រោម %% មានចំណូល លើស ៥០០០០ដុល្លារ។ គុណភាពសម្រាប់គ្រួសារកសិករ ១៩ មានចំណូលក្រោម % ១០០០០ដុល្លារ និង២៥% មានចំណូលច្រើនជាង៥០០០០ដុល្លារ។

ប្រាក់ចំណូលកសិករធ្វើការមួយមុខតាមមិនទាន់នៅទីក្រុងទេពីព្រោះការងារគ្រប់បែបយ៉ាងត្រូវ ទាមទារ ជំនាញ។ លទ្ធភាពនៃការរកការងារធ្វើទាប ធ្វើឱ្យមានកំណើននៃភាពក្រីក្រកើនឡើងខ្ពស់ជាងនៅ ទីក្រុង។ ទោះបីជាភាពក្រីក្រនៅជនបទខ្ពស់ជាងនៅទីក្រុងក៏ដោយក៏នៅពេលមានភាពក្រីក្រនៅទីក្រុង កើនឡើងពី ១០ ទៅ ១២ទៅ១៦ ហើយភាពក្រីក្រនៅតំបន់ជនបទមានពី១៥ %% និងនៅរាជធានីកើន ដល់១៧%។ កំពស់នៃភាពក្រីក្រនៅជនបទខ្ពស់ដូចជាជនជាតិស្បែកខ្មៅ ជនជាតិដើមអាមេរិក ភាគច្រើន មេគ្រួសារជាស្រ្តី ធ្វើទំនាក់ទំនងដាច់ចេញពីទីក្រុងរស់នៅជាមួយគ្នា។ ឱកាសការងារធ្លាក់ចុះធ្វើឱ្យសេដ្ឋកិច្ច មានការអន់ថយ និងធ្វើឱ្យមានជនអន្តោប្រវេសន៍នៅអាមេរិក។ អត្រាកំរើននៃប្រជាជនប្រមាណ១២/១. នៃប្រជាជនទាំងអស់ ធ្វើឱ្យអត្រាប្រជាជននៅតំបន់ជនបទថយចុះពាក់កណ្តាល។

១២.៦.ការកំណត់និយមន័យនៃការអភិវឌ្ឍន៍ជនបទ

គោលនយោបាយបានមកពីការពិភាក្សាមួយមាននៅកិច្ចពិភាក្សាពីអ្នកដែលមានសមត្ថភាពគ្រប់ គ្រាន់ក្នុងការអភិវឌ្ឍន៍តំបន់ជនបទ។ គោលនយោបាយជាតិ គោលនយោបាយលក្ខណៈជាប្រពៃណី ជា ការសហការ ដែលបញ្ជាក់ពីគម្រោងក្នុងការអភិវឌ្ឍន៍ និងផ្តល់នូវផ្នែកបច្ចេកទេស ប្រព័ន្ធធារាសាស្ត្រផ្សេ ងៗទៀត។

សំពាធនៃគោលនយោបាយនៅក្នុងការអភិវឌ្ឍន៍តំបន់ជនបទដើម្បីបង្កើតប្រព័ន្ធធារាសាស្ត្រឱ្យមាន កាន់តែច្រើនឡើង។

១២.៧ ជម្រើសនៃគោលនយោបាយអភិវឌ្ឍន៍ជនបទ

ការពង្រីកមុខជំនួញចាំបាច់ត្រូវរួមបញ្ចូលទាំងសមត្ថភាពនូវការលើកទឹកចិត្តលើមុខជំនួញថ្មីដែល ត្រូវ ប្រចុយប្រថាននៅក្នុងតំបន់។ លើសពីនេះទៅទៀតវារួមបញ្ចូលទាំងការដាក់ប្រាក់កំចីនៅការផ្តល់ទីជំរក ត្រូវបាន ធ្វើឡើងតាមរយៈការបណ្តាក់បូលកម្លែកសេវាកម្ម ឬក៏តាមរយៈប្រភពសកម្មភាពផលិតកម្មមុខ ខេជំនួញ។ ជំនួញ បានផ្តល់ឱ្យគណនេយ្យយ៉ាងសំខាន់ដែលមានដូចជាផ្នែកលេខាធិការតាមរយៈការផ្តល់ សេវាកម្មជាធម្មតា ដែលត្រូវបានបង្កើតឡើង។ គំនិតនេះវាបានធ្វើឱ្យកើតឡើងនូវគ្រប់សកម្មភាពដែលមិន អាចជៀសផុតសម្រាប់ ការចាប់ផ្តើមនូវមុខជំនួញ។ ប៉ុន្តែប្រហែលជាវាមិនអាចទៅរួចឬប្រហែលជាមានការ ហាមឃាត់ចំពោះតម្លៃនៅ ជនបទ។ គោលដៅនៃការបញ្ចប់ការសិក្សាបន្ថែមទៅលើមុខជំនួញខាងក្រៅតាម រយៈការកែច្នៃ ហើយវារួម បញ្ចូលលើវេទិកាក្នុងការអភិវឌ្ឍន៍ (៥ឆ្នាំ)។ តាមរយៈគំនិតនៅក្នុងចំណុចនេះគឺ ភាពគ្មានការងារធ្វើ។ ជាមួយគ្នានេះ ដែរនៅក្នុងតំបន់ខ្លះវាមានលក្ខណៈស្រដៀងគ្នាក្នុងការទទួលបាននូវ គ្រឿងឧបកោបបរិភោគដែលសង្គមបានផ្តល់ ជាសម្បទាន។

តាមរយៈការបង្កើតមុខជំនួញជាធម្មតាវាមានលក្ខណៈល្អតលាស់វាបានចូលទៅដល់តំបន់នៃប្រជាជន ទោះជាយ៉ាងណាការចូលរួមពីខាងក្រៅ និងខាងក្នុងការទំនាក់ទំនងពេលខ្លះវាបានចូលជាសមាជិកបន្ត។ នេះប្រហែលជាប្រភេទនៃតម្រូវការតាំងពីក្មេងរហូតដល់ទំនាក់ទំនងនៅតំបន់ជនបទឬក៏ជាការផ្តល់ឱ្យ មនុស្សជា មួយនិងគំនិតល្អៗទៅលើការប្រើប្រាស់។

១២.៧.១ ការអប់រំ

គោលដៅនៃការអប់រំនៅតំបន់ជនបទបានធ្វើឡើងតាមរយៈការចេះអានឬការចេះសរសេរ ជំនាញ សមត្ថភាព ហើយសមត្ថភាពនៃការដឹកនាំទំនាក់ទំនងនៅក្នុងសហគមន៍។ នេះវារួមបញ្ចូលជ័រសំខាន់នៃការ អប់រំ នៅមធ្យមសិក្សានៅតាមសាលានៅតំបន់ជនបទដែលជាគន្លឹះឬផ្នែក។ សាលានៅតំបន់ជនបទមួយ ចំនួនត្រូវបាន ត្រូវបានអភិវឌ្ឍន៍នូវភាពជាអ្នកដឹកនាំ និងការបង្ហាត់បង្រៀននូវកម្មវិធីសម្រាប់សហគមន៍ មួយចំនួន គ្រូ និងផ្នែក រដ្ឋាភិបាលឱ្យមានប្រសិទ្ធភាពល្អប្រសើរ និងអង្គការដែលមានបទពិសោធន៍។ ទោះជាយ៉ាងណាក៏ដោយប្រសិនបើភាពជាអ្នកដឹកនាំបានអភិវឌ្ឍន៍បណ្តុះបណ្តាលនូវទំរង់ដែលបង្កើតឡើ ងនូវសាលានៅតំបន់ជនបទដូច្នោះ វាចាំបាច់ត្រូវបង្កើតនូវធនធានមនុស្ស របស់ប្រើប្រាស់ដែលជារបស់មិន អាចខ្វះបាន។ ជាទូទៅនៅផ្នែកច្បាប់សំ រាប់សំរេចនៅការអប់រំនៅតំបន់ជនបទវាជាទិសដៅដែលចូលរួមចំ នែកសម្រាប់ធ្វើតាម។

១២.៧.២. សាលាហិរញ្ញវត្ថុប្រពៃណី

សាលាហិរញ្ញវត្ថុប្រពៃណីវាបានបង្កើតនូវតំបន់ដែលមានការទទួលខុសត្រូវតាមរយៈការយក ពន្ធនៅលើទ្រព្យសម្បត្តិ។ ទោះជាយ៉ាងណាក៏ដោយក៏រដ្ឋបានផ្តល់ឱ្យកសិករជាច្រើនគឺរដ្ឋមិនយកតម្លៃទៅ លើចំណូលដែលបានមកពី វិស័យកសិកម្មជាតម្លៃដែលបានទទួលមកពីទីផ្សារ។ ការប្រើប្រាស់ពន្ធលើវិស័យ កសិកម្មគឺមានរហូតដល់ ១១២.៧%នៃតម្លៃទីផ្សារក្នុងឆ្នាំ១៩៩៥។ ក្នុងខណៈពេលដែលមានការមិន យកពន្ធបានកើតឡើងគឺមិនលើកទឹក ចិត្តឱ្យអភិរក្សដីកសិកម្មទៅលើការអភិវឌ្ឍន៍តំបន់ជនបទ។ វា ប្រហែលជាមានការផ្លាស់ប្តូរលើការអប់រំនៅជន បទ និងជំនួញដែលមានទំនាក់ទំនងទៅលើលំនៅស្ថាននៃ សហគមន៍ជនបទអត្រាពន្ធខ្ពស់នេះវាសម្រាប់ការងារ មិនមែនកសិកម្មដែលមានផលប៉ះពាល់ទៅនឹងមុខ ជំនួញទៅលើតំបន់ជនបទមួយចំនួនក្នុងសហគមន៍ជនបទ។ រដ្ឋខ្លះបានបង្ខំចិត្តបង្វែរជំនួញទៅឱ្យសាលា រៀននៅជនបទដោយប្តូរពីតំបន់ដែលមានទៅតំបន់ដែលមាន ភាពក្រីក្រ។

ដើម្បីសម្រេចបានជោគជ័យចាំបាច់ត្រូវរួមបញ្ចូលនូវការចេះអាន ចេះសរសេរ។ ការបោះបង់ចោល ការ សិក្សាតាំងពីវិទ្យាល័យវាជាការធម្មតាទៅនៅតំបន់ជនបទផ្នែកខាងក្នុង វាជាការធម្មតានៅតំបន់ជនបទ ខាងត្បូង ជាទូទៅភាពស្មើគ្នានៃកម្រិតថ្នាក់ទី១២ជាកម្មវិធីដែលបង្កើតឡើងដើម្បីផ្តល់ឱកាសសម្រាប់ប្រជា ជនបន្ទាប់ពីបញ្ចប់ វិទ្យាល័យដែលទាក់ទាញធនធាននៃអ្នកចេះដឹងក្នុងការងារ។ ប៉ុន្តែវាមានលក្ខណៈតូច តាចចំពោះសាលាក្នុងតំ បន់ដែលបង្កើតដើម្បីបំពេញសេវាកម្មដល់តំបន់ជនបទនោះ។

ចំណាត់ថ្នាក់នៃការងារជាកម្មវិធីផ្តោតទៅលើភាពជាបុគ្គលដែលមានជំនាញប្តូរចេះដឹង។ ចំនាត់ ថ្នាក់ការ ងារប្រហែលជាត្រូវការនូវទេពកោសល្យក្នុងការហាត់រៀននូវកម្មវិធីទូទៅ ការឧបត្ថម្ភជាសាធារ ណៈនូវវគ្គបណ្តុះ បណ្តាលនូវទេពកោសល្យក្នុងការហ្វឹកហាត់ការងារជាមួយដៃគូឧបត្ថម្ភ)JTPA) ដោយ ការគ្រប់គ្រងពីសហរដ្ឋ អាមេរិក។ វគ្គបណ្តុះបណ្តាលក្រោមការគ្រប់គ្រងរបស់ (JTPA) នៅវិទ្យាល័យ។ អ្នកប្រឹក្សារបស់រាជរដ្ឋាភិបាល បានបង្កើតសហគមន៍ដើម្បីប្រមូលផ្តុំនៅពេលវិស្សមកាលប្រឡើងនៅការផ លិតជាឯកជន។ កម្មវិធីជាអន្តរជាតិ របស់ មានការពេញនិយមនៅតាមតំបន់ក្រោមកិច្ចខំប្រឹងប្រែងនូវ ការដាក់បញ្ចូលនូវអត្តសញ្ញាណប័ណ្ណ របស់បុគ្គល។

ត្រូវផ្អែករដ្ឋាភិបាលពិតជាមានសារៈសំខាន់ណាស់ក្នុងការទទួលខុសត្រូវនៅសហគមន៍ជនបទ។ ភាពចេះដឹងឬជំនាញចាំបាច់ក្នុងការបណ្តុះបណ្តាលនៅតំបន់ជនបទ។ ភាពជាអ្នកដឹកនាំជាច្បាប់ដែលគេ ចាត់ ទុកសម្រាប់ផ្តល់ឱ្យយុវជន។ ច្បាប់នេះវាមានភាពទូលំទូលាយក្នុងការអភិវឌ្ឍន៍កម្មវិធីភាពជាអ្នក ដឹកនាំដែល ត្រូវបានបង្កើតក្នុងការរីកចំរើននូវការងារ និងគម្រោងនៅក្រៅសហគមន៍។ ២ទៅ៣ សហគម ន៍ពេញទៅ ដោយភាពជោគជ័យ។

ភាពនិយមចូលចិត្តត្រូវបានគេចាត់ទុកថាមានសម្ពាធនៅលើសមត្ថភាពនៅក្នុងតំបន់សហគមន៍ ជនបទ ផ្អែកទៅលើគុណភាពហិរញ្ញវត្ថុសម្រាប់កម្មវិធីអប់រំចំនុចទាំងអស់នេះវាបានបង្ហាញនូវភាពទទួល ត្រូវរបស់គ្រូ និងរដ្ឋាភិបាលដែលផ្តល់វិភាគទានទៅលើការអនុវត្តន៍នៃការបណ្តុះបណ្តាលនៅតាមសាលា

ដែលអាចទទួលបាន យកបានចំពោះសាលាមួយចំនួនដែលគ្មានការឧបត្ថម្ភ។ ទោះជាយ៉ាងណាក៏ដោយជាលទ្ធផលគឺនៅក្នុងសាលា តូចៗ។

ភាពជាអ្នកដឹកនាំចាំបាច់ត្រូវការនូវធនធាននៅក្នុងសហគមន៍ជនបទដែលវាមានតម្លៃមិនអាចខ្វះបាន។ ភាពជាអ្នកដឹកនាំនេះជាគន្លឹះដែលបង្កើតនូវភាពផ្សេងៗគ្នារវាងកំនើនសេដ្ឋកិច្ចហើយការថយចុះការអនុវត្តន៍ និងការបណ្តុះបណ្តាលភាពជាអ្នកដឹកនាំគេបែងចែកក្នុងសហគមន៍ជនបទសម្រាប់ការអប់រំជាយុទ្ធសាស្ត្រក្នុងការអនុវត្តន៍។ ជាអកុសលភាពជាអ្នកដឹកនាំត្រូវគេគៀបសង្កត់តាមសហគមន៍ជនបទតាមរយៈអ្នកមានអំណាចក្នុង រចនាសម្ព័ន្ធ។ នេះវាបានបង្ហាញយ៉ាងច្បាស់លាស់នៅការដឹកនាំ។ មានកត្តាជាច្រើនដែលជាចំនុចសំខាន់ក្នុង ការអនុវត្តន៍ដែលជាអំណាចក្នុងសហគមន៍។

សហគមន៍ប្រមូលផ្តុំ ឬមុខជំនួញដែលគ្មានជំនាញភាគច្រើនក្នុងសហគមន៍។ ខ្លះវាពិតជាមានសារៈសំខាន់ក្នុងសហគមន៍ដែលបានបញ្ចូលសេវាកម្មតាមរយៈការអប់រំនៅក្នុងវិទ្យាស្ថាន បន្ទាប់ពីតំបន់ខ្លះបានទទួលជា សមាជិកនៃកម្មវិធីនៃការអប់រំបានផ្តល់ឱ្យតាមរយៈសហគមន៍ជនបទបានប្រមូលតាមរយៈសាលារៀនដែល អប់រំស្តីអំពីការដឹកនាំដែលរួមបញ្ចូលនៅកម្មវិធីបង្រៀនជំនាញកុំព្យូទ័រ និងជំនាញនៃភាពជាអ្នកដឹកនាំក្នុងកម្មវិធី បណ្តុះបណ្តាលផងដែរ។

១២.៧.៣. សុខភាពជនបទ

វាជាចំនុចចាប់ផ្តើមដែលទាក់ទងទៅលើសុខភាពដែលមានភាពស្តុកស្តាញដែលកើតមាននៅជនបទ មានជំងឺជាច្រើនដែលកើតមាននៅជនបទដោយយោងទៅលើកត្តាមិនគួរជាច្រើននៅសហគមន៍ជនបទដែលស្ទើរតែគ្មានមន្ទីរពេទ្យ និងគ្រូពេទ្យ ការពិនិត្យឬព្យាបាលជម្ងឺនៅជនបទជាប្រធានបទមួយយ៉ាងសំខាន់ដែលទាក់ ទាញដល់សេវាកម្មដែលជាបញ្ហាដ៏ចំបងក្នុងការទទួលបានព័ត៌មានអំពីសុខភាពនៅជនបទ។ Clinton ជាអង្គការចាំបាច់ត្រូវមានគោលការណ៍ច្បាប់ដែលទាក់ទាញទៅលើសុខភាព។ ទោះជាយ៉ាងណាក៏ដោយសុខ ភាពតំបន់ជនបទចាំបាច់ត្រូវមានការគាំពារជាបញ្ហាចំបងនេះវាពិតជាជាក់លាក់ពីគោលនយោបាយសុខភាពជា ទូទៅនៅតំបន់ជនបទកម្រិតនៃការពិនិត្យសុខភាពបានរួមបញ្ចូលលើការខូចខាតនៃការប្រគល់បរិក្ខារដល់គ្រូពេទ្យពិ និត្យជំងឺដែលបានអនុវត្តន៍នៅតំបន់ជនបទ ចំនុចនេះបានបង្ហាញយ៉ាងច្បាស់នូវការប្រឈមមុខចំពោះគ្រោះថ្នាក់ ដោយសារការមិនផ្តល់នូវសម្បទាននូវឧបករណ៍ប្រើប្រាស់ជាពិសេសសេវាកម្មពិនិត្យសុខភាព បញ្ហាដែលជួបប្រ ទះនៅការសំរាលកូននៅជនបទដែលជាចំនុចពិសេសសម្រាប់អនុវត្តន៍ ផលវិបាកឬកម្រិតនៃការអនុវត្តន៍មិនត្រឹមត្រូវ រួមទាំងសេវាកម្មសុខភាពផងដែរ។ អ្នកប្រកបរបរមិនពិតប្រាកដនៅតំបន់ជនបទ។ ការផ្តល់សេវាកម្មមិនត្រឹមត្រូវ ទាំងនេះជាលទ្ធផលដែលបានបង្ហាញយ៉ាងច្បាស់។

រចនាសម្ព័ន្ធថ្មីនៃមន្ទីរពេទ្យតំបន់ជនបទ និងកន្លែងពិនិត្យជម្ងឺចាំបាច់ត្រូវមានគម្រោង និងការអនុវត្តន៍ ទាំងផ្នែកហិរញ្ញវត្ថុនៃប្រព័ន្ធថែរក្សាសុខភាពជនបទសម្រាប់រចនាសម្ព័ន្ធថ្មីជាលទ្ធផលដល់ការត្រួតពិនិត្យ

ត្រូវរៀបរយ ប្រើប្រាស់ដែលអាចបាត់បង់ឱកាសនៅជនបទ។ បន្ទាប់ពីសង្គ្រាមលោកទី២បានបញ្ចប់មិន អាចកើតឡើងជាថ្មី ម្តងទៀតទេ ប៉ុន្តែការបង្កើតវាមានលក្ខណៈទូលំទូលាយផងដែរនៃការពិនិត្យជំងឺនៅ តំបន់ជនបទជាសេវាកម្មកើន ឡើងខ្ពស់ចូលទៅក្នុងប្រទេស។ ថ្នាក់លើប្រជាពលរដ្ឋបានជំងឺត្រូវការជំនាញ និងចំណេះដឹងនៅក្នុងតំបន់នៅ ទីក្រុង។ ការប្រឈមមុខជាក់គ្នាទាមបួសម្រាប់សហគមន៍ជនបទ វាជាការ ពិបាកនៅក្នុងបញ្ហាចរាចរណ៍សម្ព័ន្ធនៅមន្ទីរពេទ្យនៅតំបន់ជនបទព្រៃទាំង សមត្ថភាពក្នុងការទំនាក់ទំនងនៅ តំបន់ជនបទទៅលើសេវាកម្មសុខភាព ការកើនឡើងនៃទំនាក់ទំនងថែរក្សា សុខភាពជនបទជាប្រធានបទ នៃការព្យាបាលជំងឺដែលបង្ហាញដល់ការធ្វើសម្បទាន ថ្នាំសង្កូវ ការបង្រៀននូវសមត្ថភាពគ្រូពេទ្យពិនិត្យជំងឺ នៅជនបទ។ សេវាកម្មពិនិត្យជំងឺ និងតម្រូវការទាំងអស់នេះត្រូវតែមានគុណភាពក្នុងការពិនិត្យថែរក្សាជា បន្តការរបស់ភ្នាក់ងារសង្គ្រោះបន្ទាន់ព្យាបាល វាពិតជាមានជំងឺដែលជាពេលថែរក្សានៅ ភាពទទួលខុសត្រូវ ទៅលើការព្យាបាល។ ភ្នាក់ងារសង្គ្រោះឯកជនជាគន្លឹះដ៏សំខាន់ក្នុងការរស់នៅដែលជា សេវាកម្មដ៏ចំបង ដោយបញ្ហាទាំងអស់នេះហើយវាបានតម្រូវឱ្យភ្នាក់ងារឯកជនមានសមត្ថភាព និងគុណភាព ដើម្បីប្រឈម មុខនិងបញ្ហាធំៗ ការកើនឡើងនូវភ្នាក់ងារសេវាវាចាប់ផ្តើមបង្កើតតាមរយៈការធ្វើទំនាក់ទំនង ជាមួយនិង ផ្នែកផ្សេងទៀត។ ការកើតឡើងញឹកញាប់នូវគ្រោះថ្នាក់ចរាចរណ៍នៅក្នុងតំបន់ជនបទអាចទាក់ទង ដល់ ការរស់នៅវាបង្កើតដើម្បីឆ្លើយតបដល់ភ្នាក់ងារបន្ទាប់ពីបានរួមបញ្ចូលនូវលេខសង្គ្រោះបន្ទាន់៩១១ ជាសេ វាកម្មពិនិត្យព្យាបាលបន្ទាន់នៅជនបទ។ សារៈសំខាន់ក្នុងការផ្តល់អំណាចតាមរយៈភ្នាក់ងារសេវាកម្ម រួម បញ្ចូលទាំងគុណភាពក្នុងការផ្តល់សេវាកម្មព្យាបាលតាមរយៈប្រព័ន្ធភ្នាក់ងារសហគមន៍ដែលបានពង្រឹងនូវ សេវាកម្មគាំពារ។

ក.ភាពល្អប្រសើរនៃការថែរក្សាសុខភាព

ភាពល្អប្រសើរនៃការថែរក្សាសុខភាពវាអាស្រ័យលើគ្រូពេទ្យនៅតំបន់ជនបទចាំបាច់ត្រូវមានភាព ល្អ ឥឡូវដែលជំនួយហិរញ្ញវត្ថុរស់នៅសម្រាប់ការអនុវត្តន៍នៅតំបន់ជនបទដែលមានការហ្វឹកហាត់ដល់ គ្រូពេទ្យ ហើយគ្រូពេទ្យធ្មេញថាតើនរណាដែលជាអ្នកផ្តាច់ជាចិត្តនៅតំបន់ជនបទ។ The (NHSC) បាន បង្កើតនូវផែនការ អនុវត្តន៍ប៉ុន្តែវាមិនបានដំណើរការជួបប្រទះនូវបញ្ហា។ ជាលទ្ធផលគឺចាប់ផ្តើមនៅក្នុង តំបន់វាបានបន្ថយនូវការ ផ្គត់ផ្គង់នូវប្រាក់បៀវត្សការផ្តល់សម្បទានអាហារូបករណ៍ចេញក្រៅប្រទេស។ ការផ្តាច់ជាចិត្តនៅក្នុងតំបន់ជនបទ រួមមានទាំងគុណភាព និងសុវត្ថិភាពនៅក្នុងការថែរក្សាសុខភាពក្នុង តំបន់ជនបទឱ្យមានភាពកាន់តែល្អ ប្រសើរទៅលើការរស់នៅក្នុងកន្លែងធ្វើការ។

ខ.សេវាកម្មព្យាបាលជំងឺនៅមន្ទីរពេទ្យជនបទ

វាជាតម្រូវការទាមទារនូវការរួមបញ្ចូល ឬការដាក់កម្រិតជាប្រធានបទដែលបង្ហាញលើគុណភាពនៃ សុខភាព ការព្យាបាល មន្ទីរពេទ្យ ហើយនិងភ្នាក់ងារព្យាបាលជំងឺដែលជាការផ្តល់នូវភូមិសាស្ត្រតំបន់ សេវា

កម្មតំបន់ជន បទវាបង្កើតនូវតម្លៃក្នុងសេវាកម្មទូទៅដែលជាឱកាសដែលអាចធ្វើបាន។ សេវាកម្មព្យាបាលឬ មន្ទីរពេទ្យនៅឃុំ ឬ ស្រុក មន្ទីរពេទ្យធ្វើឱ្យមានភាពទទួលខុសត្រូវសម្រាប់ការថែរក្សាដ៏តូច មន្ទីរពេទ្យនៅ ក្នុងតំបន់នៃស្រុកវាបាន បង្ហាញនូវភាពពិតប្រាកដនៅក្នុងតំបន់ គួរលេខនៅក្នុងស្រុកក្នុងអំឡុងឆ្នាំ១៩៧០ ពេលដែលមានមន្ទីរពេទ្យឬ ភ្នាក់ងារផ្តល់សេវាកម្មបានជួបប្រទះនូវវិបត្តិហិរញ្ញវត្ថុ និងផលវិបាកនៃការ ទទួលសេវាកម្មពិនិត្យព្យាបាលមាន ផលលំបាកវារ្យបញ្ចូលនូវបច្ច័យជាច្រើនក្នុងការទទួលសេវាកម្ម ការ បញ្ចូលទៅលើផ្នែកតូចៗជាប្រព័ន្ធថែរក្សា សុខភាព និងភាពជាអ្នកដឹកនាំដូចជាវិទ្យាស្ថានស្រុកនៅក្នុងតំបន់។

គ.ភាពក្រីក្រនៅតំបន់ដាច់ស្រយាល

កម្មវិធីផ្តល់ដល់អ្នកក្រីក្រនៅតាមលំដាប់ថ្នាក់ដោយមិនគិតដល់ការអប់រំក្នុងនោះមានរដ្ឋហើយរដ្ឋា ភិបាលបានផ្តល់ថវិកាដល់តំបន់ដាច់ស្រយាលដោយគិតដល់ការគាំពារក្នុងសហព័ន្ធដល់បានផ្តល់ថវិកា ការកើតមាននូវភាពក្រីក្រក្នុងតំបន់ដាច់ស្រយាលផ្សេងៗវាមានលក្ខណៈទូលំទូលាយទៅតាមតំបន់ដែលជា ការ រីករាលដាលនូវតំបន់ភាគខាងត្បូង ប៉ុន្តែវាបានរួចផុតនៅតំបន់ខ្លះ។ កម្មវិធីភាពក្រីក្រហាក់ដូចជានៅ ក្រោម អំណាចនៃសហព័ន្ធរដ្ឋាភិបាលប៉ុន្តែវាស្ថិតនៅក្រោមឥទ្ធិពលរបស់រដ្ឋទេ។ វាគ្មានការភ្ញាក់ផ្អើល ដោយសារការ បន្ថែម៧៥ក្នុងការកើនឡើងទៅលើភាពក្រីក្រក្នុងតំបន់ដាច់ស្រយាល កម្មវិធីនៃតំបន់បូព៌ា% ប្រទេសទៅលើការ ត្រូវការបន្ថែមទៀត តំបន់ជនបទដាច់ស្រយាលមានភាពយឺតយ៉ាវនៅពេលជួបបញ្ហា ដែលចោទសំខាន់ទៅលើ ការដឹកជញ្ជូនឬផ្ទេរ។ តំបន់ដែលមានលំនៅស្ថានច្រើនមើលហាក់ដូចជាមាន អ្នកចូលរួមតិចក្នុងកម្មវិធីភាពក្រីក្រ កម្មវិធីភាពក្រីក្រទៅតាមលក្ខខណ្ឌនៃតំបន់ដែលអាស្រ័យទៅលើកត្តា ផ្សេងៗទៅលើការផ្លាស់ប្តូរដែលចាំបាច់ ត្រូវមានការទទួលខុសត្រូវក្នុងការជួយសង្គ្រោះ។ បន្ទាប់ពីប៉ាន់ ស្មានយើងអាចដឹងនូវតម្លៃធនធានមនុស្សដែល តម្រូវឱ្យឱ្យគាំទ្រក្នុងកម្មវិធីជួយសង្គ្រោះអ្នកក្រីក្រដែលវា ស្រដៀងគ្នាទៅអ្នករស់នៅទីក្រុងឬជនបទដាច់ស្រយាល ការធ្វើបែបនេះលើកម្មវិធីជួយសង្គ្រោះអ្នកក្រីក្រ ត្រូវមានភាពទទួលខុសត្រូវដែលមានការលំបាកជាងអ្នក រស់នៅជាយក្រុងដាច់ស្រយាល។ ជាមួយគ្នានេះ ដែរដំរើសខ្លះវាចាំបាច់ត្រូវមានលក្ខខណ្ឌក្នុងតំបន់ដែលមាន ភាពក្រីក្រ។ ប្រាក់សម្រាប់ផ្គត់ផ្គង់កម្មវិធីដែល បង្កើតដោយជំនួយហិរញ្ញវត្ថុដែលចាំបាច់ត្រូវការនៅពេលណាមួយ។ ជំនួយការហិរញ្ញវត្ថុនៅក្នុងកម្មវិធី (AFDC) នេះជាកម្មវិធីសម្រាប់អ្នកនៅលីវ។

ប្រធានបទដ៏ចម្បងសម្រាប់កម្មវិធីដែលបង្កើតឡើងនូវហិរញ្ញវត្ថុបណ្តោះអាសន្នសម្រាប់គ្រួសារ ហើយអ្នក ដែលរស់នៅតែឯងដែលមានភាពគ្រប់គ្រាន់សំរេចបានចាំបាច់ត្រូវមានការលើកទឹកចិត្តបំរើព្រ ហើយថែរក្សាទៅ លើក្មេងៗជាមួយនិងភាពជាម្ចាស់ផ្ទះ។ ស្តង់ដារគ្រប់គ្រាន់វាមានលក្ខណៈទូលំទូលាយ ហើយជំនួយការមានកំ រិតទូលាយចាប់ពីរដ្ឋដែលបានបង្កើតនូវអ្វីៗដែលប្លែកសម្រាប់គ្រួសារដែលមាន ចំណូលទាបការចំណាយ និងបន្ថែម លើកម្រិតនៃសេរីភាពជាលទ្ធផលបន្ទាប់ពីតម្រូវការដែលមានការចែក

វិលកន្លែងកម្មវិធីដែលទប់ទ្រព្យសម្បត្តិរវាង សមត្ថភាពដែលឲ្យរដ្ឋធ្វើការចំណាយ សារៈសំខាន់ក្នុងចំណូល ផ្គត់ផ្គង់ជាដើមដែលរួមបញ្ចូលនូវអ្នកដែលមាន ចំណូលទាបទៅលើសហគមន៍ជនបទនៅតម្លៃនៃប្រាក់ ចំណូលនៅទីក្រុង កំរើលើគ្រួសារត្រូវមានផែនការដើម្បីកាត់ បន្ថយនៅការចំណាយ។

១២.៨. ការបន្តស្តារនិងកសាងហេដ្ឋារចនាសម្ព័ន្ធរូបវន្ត

ការងារនេះ៖ គឺជាចតុកោណមួយសម្រាប់កំណើននៃយុទ្ធសាស្ត្រចតុកោណនេះ៖ ដែលគ្របដណ្តប់) ក (ការ យល់ដឹងបន្ថែមទៀតនូវហេដ្ឋារចនាសម្ព័ន្ធដឹកជញ្ជូន) ខ (ការគ្រប់គ្រងធនធានទឹកនិង ប្រព័ន្ធធារាសាស្ត្រ) គ (ការ ឱ្យវិស័យថាមពល និងបណ្តាញអគ្គិសនី) ឃ (ការអភិវឌ្ឍបច្ចេកវិទ្យាព័ត៌មាន និងទូរគមនាគមន៍។

ហេដ្ឋារចនាសម្ព័ន្ធដឹកជញ្ជូន : បណ្តាញនិងប្រព័ន្ធដឹកជញ្ជូនដែលតភ្ជាប់គ្រប់ទីកន្លែងនៃប្រ សរសៃ ឈាម ដែលជួយឱ្យកម្ពុជាមានសេដ្ឋកិច្ចចម្រុះមួយ ហើយមានសារៈសំខាន់បំផុតសម្រាប់កំណើ ដែលបែង ចែកទៅគ្រប់វិស័យ។ ដោយជួយសម្រួលដល់ពាណិជ្ជកម្ម ការផ្លាស់ប្តូរទំនិញនិងសេវាកម្ម ដោ ជំរុញសមា ហរណកម្មទីផ្សារក្នុងស្រុក ក៏ដូចជា ដោយជួយឱ្យមានសមាហរណកម្មទៅក្នុងតំបន់និស ..ហេដ្ឋារចនាស ម្ព័ន្ធដឹកជញ្ជូន ដើរតួនាទីយ៉ាងសំខាន់ក្នុងការកាត់បន្ថយភាពក្រីក្រ។ ហេដ្ឋារចនាសម ..រួមមាន ផ្លូវថ្នល់ កំពង់ផែ ផ្លូវទឹកក្នុងប្រទេស ផ្លូវដែក និងអាកាសយានដ្ឋាន។ គោលដៅនៃការងារនេះ បង្កើតបណ្តាញ គមនាគមន៍មួយដែលមានភាពងាយស្រួលមានភាពទូលំទូលាយ មានសុវត្ថិភាព ភាពសេដ្ឋកិច្ច ដែលជួយ សម្រួលដល់ការធ្វើពាណិជ្ជកម្ម ជំរុញលើកទឹកចិត្តវិស័យទេសចរណ៍ ការអភិវឌ្ឍ និងបម្រើដល់កិច្ចការ ការពារជាតិ។

ខិតខំស្តារ កសាងហេដ្ឋារចនាសម្ព័ន្ធរូបវន្ត និងផ្នែកទាក់ទងដល់ការអភិវឌ្ឍផ្សេងៗ ដែលនឹងផ្តោ តការ យកចិត្តទុកដាក់បង្កើនសមាហរណកម្មអភិវឌ្ឍន៍ក្នុងតំបន់ដូចខាងក្រោម:

- ទាក់ទាញទេសចរណ៍ (ដោយរាប់បញ្ចូលតំបន់ត្រីកោណ សៀមរាប ព្រះវិហារនិងកំពង់ធំ និងតំបន់
- សេដ្ឋកិច្ចទេសចរណ៍)។
- តំបន់ឧស្សាហកម្ម ដោយរាប់បញ្ចូលអាគារពាណិជ្ជកម្ម និងតំបន់តាមបណ្តោយឆ្នេរ។
- តំបន់កសិឧស្សាហកម្ម។

ការងារយ៉ាងច្រើនត្រូវបានអនុវត្តក្នុងការស្តារផ្លូវគ្រប់ប្រភេទ និងក្នុងការផ្តល់សារៈសំខាន់ទៅឱ្យប ណ្តាញ ផ្លូវថ្នល់ ដែលជាផ្នែកនៃបណ្តាញផ្លូវថ្នល់អាស៊ាន។ អាទិភាពសម្រាប់ដំណាក់កាលនៃ ផែនការ គឺ

- បញ្ចប់ការរៀបចំនិងអនុម័តច្បាប់ប្រើប្រាស់ផ្លូវថ្នល់ ដើម្បីជំនុំខាតក្នុងដំណើរការ រៀបចំផែនការ និងថវិកា ដែលមានលក្ខណៈឯកភាពនិងជាប្រព័ន្ធ និងដើម្បីកំណត់ឱ្យបានច្បាស់លាស់ នូវ

តួនាទីនិងការទទួលខុសត្រូវរបស់ក្រសួង-ស្ថាប័នរបស់រាជរដ្ឋាភិបាលក្នុងការងារជួសជុលនិងថែទាំផ្លូវថ្នល់។

- កំណត់អាទិភាព ស្ដារ និងជួសជុលឡើងវិញ នូវផ្លូវសំខាន់ៗទៅតាមលទ្ធភាពដែលអាចធ្វើបាន។
- ផ្តល់អាទិភាពដល់ឃុំឃ្នកមិដែលពុំទាន់មានផ្លូវទៅដល់_ពង្រីកបណ្តាញផ្លូវជនបទដើម្បីធានាថាឃុំទាំងមានលទ្ធភាពងាយស្រួលក្នុងការធ្វើដំណើរទៅកាន់ទីរួមស្រុក និងទៅកាន់បណ្តាញផ្លូវជាតិ និងផ្លូវខេត្ត
- ដោះស្រាយបញ្ហាជូនប្រជាជនដែលត្រូវរុះរើទីលំនៅដោយមូលហេតុនៃការសាងសង់ផ្លូវថ្នល់ ដៃ"
- ដោយសន្តិវិធី និងតាមផ្លូវច្បាប់។
- ធានាឱ្យមានការថែទាំគ្រប់ប្រភេទផ្លូវទាំងអស់ទៅតាមអាទិភាពឱ្យបានសមស្របជាងមុនដោយត្រូវគិត ថា នៅពេលណាដែលផ្លូវត្រូវបានកែលម្អរួចហើយ ការកើនឡើងនៃចរាចរ នឹងធ្វើឱ្យមានការខូចខាតផ្លូវ ហើយតម្រូវឱ្យមានការថែទាំផ្លូវប្រសើរនិងញឹកញាប់ជាងមុន។
- ប្រើប្រាស់ឱ្យអស់លទ្ធភាពនូវវិធានការដែលប្រើប្រាស់កម្លាំងពលកម្មច្រើន ជាពិសេសសម្រាប់ការសាង សង់និងថែទាំផ្លូវជនបទ ដើម្បីបង្កើនចំណូលជនបទ។
- ធ្វើឱ្យមានការចូលរួមពីផ្នែកឯកជន ក្នុងការសាងសង់និងថែទាំផ្លូវ ស្ពាន ដោយប្រើប្រាស់រូបភាព សាង សង់-ដំណើរការ-ផ្ទេរ និងរូបភាពផ្សេងៗទៀត ដែលការចំណាយអាចប្រមូលបានវិញតាមរយៈការទារពន្ធពីអ្នកដែលធ្វើចរាចរឆ្លងកាត់។

ក្រៅពីផ្លូវជនបទដែលបានលើកឡើងរួចមកហើយ និងបន្ថែមពីលើការងារជួសជុលនិងស្ដារឡើងវិញផ្លូវឱ្យបានច្រើនតាមដែលអាចធ្វើទៅបាន ចំណុចដៅជាបរិមាណដែលត្រូវសម្រេចឱ្យបាននៅក្នុងដំណាក់កាល ៨យអធ) ២០០៦-២០១០ (គឺត្រូវលើកកម្ពស់ផ្លូវជាតិ និងផ្លូវខេត្តប្រវែង ២.០០០គីឡូម៉ែត្រ ថែមទៀត ដែលនឹងធ្វើឱ្យ ប្រវែងសរុបនៃផ្លូវដែលនឹងត្រូវលើកកម្ពស់មានដល់ ៤.១០០គីឡូម៉ែត្រ។

កំពង់ផែ : ការនាំចូលនិងការនាំចេញទំនិញដែលមានបរិមាណច្រើន ស្ទើរតែទាំងអស់ គឺត្រូវលើកដាក់ នៅកំពង់ផែពីរ_កំពង់ផែក្រុងព្រះសីហនុនិងកំពង់ផែក្រុងភ្នំពេញ ហើយកំពង់ផែក្រុងភ្នំពេញ អាចទទួលបានតែ កប៉ាល់តូចៗល្មមប៉ុណ្ណោះ។ ដើម្បីលើកដាក់បរិមាណទំនិញដែលមានការកើនឡើង កំពង់ផែក្រុងព្រះសីហនុកំពុង ត្រូវបានលើកកម្ពស់សមត្ថភាពលើកដាក់ ហើយឃ្លាំងស្តុកក្នុងទេណីដំណាក់កាលទី២ នឹងត្រូវសាងសង់ឡើង។

ផ្លូវដែក : បណ្តាញផ្លូវដែកពីខ្សែដែលមួយខ្សែតភ្ជាប់ពីភ្នំពេញទៅក្រុងព្រះសីហនុ និងមួយខ្សែទៀត តភ្ជាប់ពីភ្នំពេញទៅព្រំប្រទល់ប្រទេសថៃ ចាំបាច់ត្រូវធ្វើការជួសជុល និងកែលម្អឡើងវិញជាបន្ទាន់ ហើយកំណត់ ផ្លូវដែកទាំងអស់ក៏ត្រូវធ្វើការជួសជុលផងដែរ។ អាទិភាពមួយទៀត គឺត្រូវស្ដារឡើងវិញប

ណាញផ្លូវដែកភាគ ខាងត្បូង ដើម្បីដឹកជញ្ជូនទំនិញដែលមានបរិមាណច្រើនជាងពីកំពង់ផែ ក្នុងអត្រាតម្លៃ ដឹកជញ្ជូនដែលមានលក្ខណៈ ប្រកួតប្រជែង។

ផ្លូវទឹកក្នុងប្រទេស : អាទិភាពបន្ទាន់ចំពោះមុខ គឺត្រូវស្ដារឡើងវិញម៉ាស៊ីនបូមដី ដើម្បីបូមដីស្ដារបាត ទន្លេនៅតាមបណ្តោយផ្លូវទឹកសំខាន់ៗទាំងអស់ ជាពិសេសទន្លេមេគង្គនិងទន្លេសាប ដើម្បីសម្រួលដល់ ការដឹកជញ្ជូនតាមផ្លូវទឹកតាមទន្លេ។

សេវាកម្មអាកាសចរណ៍ស៊ីវិល ដើរតួយ៉ាងសំខាន់សម្រាប់ការអភិវឌ្ឍវិស័យទេសចរណ៍ ដែលជាវិស័យ ស្នូលដែលមានឥទ្ធិពលយ៉ាងធំធេងដល់សេដ្ឋកិច្ចជាតិ។ អាកាសយានដ្ឋានអន្តរជាតិភ្នំពេញ និងអាកាស យានដ្ឋានអន្តរជាតិកងកេង) ក្រុងព្រះសីហនុ (នឹងត្រូវធ្វើការកែលម្អថែមទៀតទៅតាមកិច្ចព្រមព្រៀង សាងសង់-ដំណើរការ-ផ្ទេរ ដែលមានស្រាប់។ អាកាសយានដ្ឋានអន្តរជាតិសៀមរាប ក៏ត្រូវធ្វើការពង្រីកនិង តែព តាមស្តង់ដារអន្តរជាតិ។ អាកាសយានដ្ឋានក្នុងស្រុកមួយ ចំនួនចាំបាច់ត្រូវធ្វើការកែលម្អឱ្យមាន មុន ដើម្បីបង្កលក្ខណៈឱ្យមានចរាចរញឹកញាប់ជាងមុនទៅកាន់តំបន់ដាច់ស្រយាល ដែលមាន ចរណ៍ខ្ពស់។ រាជរដ្ឋាភិបាលកម្ពុជានឹងខិតខំស្វែងរករូបភាព ផ្សេងៗទៀតក្នុងការផ្តល់ហិរញ្ញបនា តាមរយៈរូបភាព សាង សង់-ដំណើរការ-ផ្ទេរ ដែលពាក់ព័ន្ធជាមួយផ្នែកឯកជន។

ការគ្រប់គ្រងធនធានទឹក និងការស្រោចស្រព : ធនធានទឹកបានចូលរួមគាំទ្រដល់តម្លៃ.. ជាច្រើន នៃសេដ្ឋកិច្ចជាតិ។ នាពេលបច្ចុប្បន្ន សម្ពាធដ៏ធ្ងន់ធ្ងរមកលើធនធានទឹក ដែលធ្វើឱ្យហានិភ័យ បំពុលមាន កម្រិតខ្ពស់ បង្កឡើងដោយសកម្មភាពអភិវឌ្ឍន៍សេដ្ឋកិច្ច តែងតែកើតមានឡើងនាវដូវប្រាំង បកា ..បន្ទាយ រយៈពេលនៃគ្រោះរាំងស្ងួត។ ម្យ៉ាងទៀត បរិមាណទឹកដីលើសលប់នៅរដូវវស្សា បង្កឱ្យមានទឹក ដែលធ្វើឱ្យ បាត់បង់អាយុជីវិតមនុស្ស-សត្វ និងបង្កការលំបាកដល់ការរស់នៅរបស់ប្រជាជន ព្រមទាំង ផសស របស់ ជាតិមានការធ្លាក់ចុះ។ គោលបំណងនៃការកាត់បន្ថយនូវគ្រោះថ្នាក់ដែលបង្កឡើងដោយបាតករ ធម្មជាតិ ខាងលើ គឺត្រូវអនុម័តវិធីសាស្ត្ររួមក្នុងការអភិវឌ្ឍនិងការគ្រប់គ្រងធនធានទឹក។ ការអភិវឌ្ឍនិងការ គ្រប់គ្រងធនធានទឹក ត្រូវផ្តោតការយកចិត្តទុកដាក់លើ) ក (ការធានាឱ្យបានទាំងបរិមាណទឹកគ្រប់គ្រាន់ និង គុណភាពទឹកសមស្របសម្រាប់បំពេញតម្រូវការឱ្យបានពេញមួយឆ្នាំដល់គ្រប់វិស័យ ព្រមទាំងថែរក្សា ឱ្យបាននូវ ប្រព័ន្ធអេកូឡូស៊ីនៃទឹក) ខ (ការគ្រប់គ្រងឱ្យបាននូវលំហូរទឹកជំនន់ និងបង្កើនសមត្ថភាពសហ គមន៍ដើម្បីទប់ទល់ នឹងទឹកជំនន់) គ (ការគ្រប់គ្រងទឹកសម្រាប់កសិកម្ម តាមរយៈការបង្កើនសមត្ថភាព អាងស្តុកទឹក ការសាងសង់ប្រព័ន្ធធារាសាស្ត្រនិងប្រឡាយដោះទឹកសមស្រប) ឃ (ការរក្សាធនធានទឹកកុំ ឱ្យមានភាពក្រខ្វក់ដើម្បីទ្រទ្រង់ ដល់ប្រព័ន្ធអេកូឡូស៊ី ជាពិសេស សំរាប់មច្ឆា។ សកម្មភាពជាអាទិភាពលើ ការអភិវឌ្ឍនិងគ្រប់គ្រងធនធានទឹក សម្រាប់រយៈពេល ៥ឆ្នាំ ខាងមុខរួមមាន:

- ស្ដារនិងជួសជុលឡើងវិញនូវប្រព័ន្ធធារាសាស្ត្រ និងប្រព័ន្ធដោះទឹក ដែលមានស្រាប់នៅ ក្នុងតំបន់។
- ភាពក្រីក្រមានកំរិតខ្ពស់ និងនៅតាមតំបន់ព្រំដែន។

- ពង្រឹងនិងពង្រីកសមត្ថភាពអាងស្តុកទឹក ព្រមទាំងជំរុញការប្រើប្រាស់បច្ចេកវិទ្យារក្សាទឹកទុក។
- បង្កើនការប្រើប្រាស់ធនធានទឹកក្រោមដីនៅតំបន់ដែលខ្សត់ទឹកលើដី ឱ្យមានប្រសិទ្ធភាពនិងនិរន្តរភាព
 - រៀបចំនិងអនុវត្តនូវវិធានការគ្រប់គ្រងនិងកាត់បន្ថយទឹកជំនន់ និងគ្រោះរាំងស្ងួត។
 - ពង្រឹងនិងបង្កើនសហគមន៍កសិករប្រើប្រាស់ទឹក ដោយលើកទឹកចិត្តឱ្យស្ត្រីចូលរួមជាសមាជិក។
 - ជំរុញការវិនិយោគវិស័យឯកជនលើការអភិវឌ្ឍប្រព័ន្ធធារាសាស្ត្រ ប្រព័ន្ធដោះទឹក និងទៀត ដែលពាក់ព័ន្ធការគ្រប់គ្រងទឹកសម្រាប់កសិកម្ម។
 - កែលម្អនិងតម្លើងប្រព័ន្ធតាមដានអង្កេតនិងត្រួតពិនិត្យឧតុនិយម-ជលសាស្ត្រនៅទូទាំងប្រទេស ដើម្បី បង្កើនគុណភាព និងប្រសិទ្ធភាពការព្យាករណ៍ឧតុនិយម-ជលសាស្ត្រ ក្នុងគោលបំណងបម្រើដល់ការកសាងសេដ្ឋកិច្ច-សង្គមជាតិ ព្រមទាំងផ្តល់ព័ត៌មានស្តីពីអាកាសធាតុ-ជលសាស្ត្រ ឱ្យបានទាន់ពេលវេលាជូនដល់សាធារណៈជន។
 - ជំរុញការគ្រប់គ្រងអាងទន្លេ និងការបែងចែកទឹកឱ្យបានសមស្របនិងមានប្រសិទ្ធភាព។

វិស័យថាមពលនិងអគ្គិសនី : ការបន្តអភិវឌ្ឍវិស័យថាមពលជាផ្នែកសំខាន់មួយក្នុងចំណោមគោលនយោបាយសំខាន់ៗរបស់រាជរដ្ឋាភិបាលកម្ពុជា ដើម្បីឆ្លើយតបប្រកបដោយប្រសិទ្ធភាពទៅនឹងការកើនឡើងនៃ...គិសនី។ ចក្ខុវិស័យរយៈពេលវែងរបស់រាជរដ្ឋាភិបាលកម្ពុជា គឺត្រូវធានាឱ្យមានសន្តិសុខថាមពលនៅទូទាំងប្រទេស។ ប្រព័ន្ធផលិតកម្ម ប្រព័ន្ធបញ្ជូន និងប្រព័ន្ធចែកចាយ ថាមពលក្នុងស្រុក នឹងត្រូវដាក់ឱ្យដំណើរការដើម្បីឆ្លើយតបទៅនឹងតម្រូវការរបស់សហគមន៍នៅតាមទីប្រជុំជននិងជនបទ និងតម្រូវការនៅក្នុងសេដ្ឋកិច្ចមួយ ដែលកំពុងរីកចម្រើន។ យុទ្ធសាស្ត្រវិស័យថាមពលរបស់កម្ពុជារយៈពេល ១៥ឆ្នាំ ២០០៦-២០២០ កំពុងដំណើរ ការរៀបចំ។ យុទ្ធសាស្ត្រនេះ៖ ស្នើឡើងដើម្បីឱ្យមានភាពជាម្ចាស់ការក្នុងវិស័យថាមពល តាមរយៈ ពាណិជ្ជកម្ម ថាមពលអគ្គិសនី និងការផ្លាស់ប្តូរថាមពលអគ្គិសនីជាមួយប្រទេសជិតខាង និងសមាហរណកម្មទៅក្នុងតំបន់។ ការផលិតថាមពលអគ្គិសនីនិងការធ្វើឱ្យអគ្គិសនីមានថ្លៃទាបនឹងអាចកាត់បន្ថយបានភ្លាមៗនូវការចំណាយផលិតកម្ម នៅក្នុងវិស័យកម្មន្តសាល និងការចំណាយប្រតិបត្តិការនៅក្នុងវិស័យផ្សេងៗទៀត ហើយតាមរយៈនេះនឹងមានការ ទាក់ទាញការវិនិយោគនិងជំរុញការអភិវឌ្ឍសេដ្ឋកិច្ច។ រាជរដ្ឋាភិបាលកម្ពុជាឱ្យតម្លៃខ្ពស់ដល់ការចូលរួមរបស់ផ្នែក ឯកជន ក្នុងការនាំមុខនៅក្នុងដំណើរការវិនិយោគនៅក្នុងវិស័យនេះ។

យុទ្ធសាស្ត្ររយៈពេលមធ្យម រួមមាន:

- បន្តធ្វើការជួសជុលនិងសាងសង់រោងចក្រថាមពលក្នុងស្រុក។

- ខិតខំបញ្ចៀសការប្រើប្រាស់ប្រភពថាមពល ដែលមានថ្លៃខ្ពស់ហើយយកចិត្តទុកដាក់ជំរុញអភិវឌ្ឍប្រភពថាមពលដែលមានថ្លៃទាប។
- ទិញថាមពលអគ្គិសនីនៅក្នុងថ្ងៃសមស្របពីប្រទេសជិតខាង តាមរយៈកិច្ចព្រមព្រៀងទ្វេភាគី ដែលនឹងត្រូវពិនិត្យនិងកែសម្រួលទៅតាមពេលវេលាកំណត់ជាក់លាក់។
- បន្តតម្លើង និងពង្រីកប្រព័ន្ធបញ្ជូន និងបែងចែកថាមពលអគ្គិសនីកម្រិតជាតិ។
- បន្តពង្រីកការធ្វើអគ្គិសនីការ៉ូបនីយកម្មនៅតំបន់ជនបទ។

ប្រេងនិងឧស្ម័ន : លទ្ធភាពខ្ពស់ក្នុងការរុករកធនធានប្រេងនិងឧស្ម័នក្នុងសមុទ្រនៅក្នុងប្រទេស និងផ្តល់នូវការលើកស្ទួយដល់សេដ្ឋកិច្ចជាតិ។ បញ្ហាប្រឈមចំពោះមុខ គឺត្រូវរៀបចំផែនការពិពេលបច្ចុប្បន្ននេះទៅដើម្បីប្រើប្រាស់ប្រភពថាមពលនេះ និងប្រើប្រាស់ចំណូលដែលទទួលបានពីប្រភពធនធាននេះ៖ តាមរយៈ ល្អបំផុត សំដៅទាញយកផលប្រយោជន៍សម្រាប់ប្រទេសជាតិនិងប្រជាពលរដ្ឋ ក្នុងរយៈពេលមធ្យម និង វែង។ រាជរដ្ឋាភិបាលកម្ពុជានឹងចាប់ផ្តើមធ្វើការសិក្សាស្រាវជ្រាវក្នុងពេលឆាប់ៗនេះ៖ ដើម្បីជ្រើសពិសោធន៍ល្អៗ និងចៀសវាងគ្រោះថ្នាក់ ទាំងឡាយដែលធ្លាប់បានកើតឡើងនៅតាមបណ្តាប្រទេសជុំវិញ .. ឧស្ម័នដែលបានពីអណ្តូងប្រេងក្នុងសមុទ្រ) បើមិនដូច្នោះទេឧស្ម័នទាំងនោះនឹងឆេះចោលនៅកន្លែង ត្រូវបានយកមកប្រើប្រាស់ក្នុងរូបភាពផ្សេងៗដែលមានប្រយោជន៍សម្រាប់ផលិតកម្ម នៅលើដីគោក » មកប្រើប្រាស់សម្រាប់ផលិតកម្មដី សម្រាប់ការផលិតថាមពល សម្រាប់ធ្វើជាប្រភពថាមពលតាម ឧស្សាហកម្មជាច្រើនប្រភេទ។ រាជរដ្ឋាភិបាលកម្ពុជានឹងធ្វើការសិក្សាស្រាវជ្រាវ និងខិតខំប្រឹងប្រែង ..ដំណើរការហេដ្ឋារចនាសម្ព័ន្ធចាំបាច់ ដើម្បីឱ្យធនធានប្រេងនិងឧស្ម័នដ៏មានតម្លៃ) រាប់បញ្ចូលទាំងឧស្ម័នដែលគេ ពីអណ្តូងប្រេង (ត្រូវបានយកទៅប្រើប្រាស់ ដោយមានសារប្រយោជន៍ទៅតាមលទ្ធភាពដែលអាចធ្វើបាន។

បច្ចេកវិទ្យាព័ត៌មាននិងទូរគមនាគមន៍ : ចក្ខុវិស័យរយៈពេលវែងនៃការអភិវឌ្ឍ គឺត្រូវអភិវឌ្ឍប្រព័ន្ធទូរគមនាគមន៍និងប្រៃសណីយ៍មួយដែលមានប្រសិទ្ធភាពសេដ្ឋកិច្ចនិងមានគុណភាពកម្រិតពិភពលោក ដែលត្រូវ គ្របដណ្តប់ទូទាំងប្រទេស។ ការសម្រេចបានចក្ខុវិស័យនេះ ទាមទារឱ្យមានការវិនិយោគខ្ពស់ ដើម្បីកសាង មូលដ្ឋាននៃហេដ្ឋារចនាសម្ព័ន្ធនៃប្រព័ន្ធទូរគមនាគមន៍ទាំងឡាយ ជាពិសេស ខ្សែកាបអុបទិច ដែលអាចប្រើប្រាស់ល្បឿនខ្ពស់ ដើម្បីរៀបចំប្រព័ន្ធទូរគមនាគមន៍ទាំងឡាយនៅជនបទ។ បញ្ហាប្រឈមបន្ទាន់ចំពោះ មុខ គឺការ បញ្ចុះតម្លៃសេវាទូរគមនាគមន៍ ដែលជាជំនួយដល់អាជីវកម្មនិងប្រជាជនជាទូទៅ។ វិស័យទូរគមនាគមន៍និង ព័ត៌មានវិទ្យា ត្រូវដាក់ឱ្យដំណើរការសម្រាប់ធ្វើឱ្យប្រសើរឡើងនៃស្ថានភាពរស់នៅរបស់អ្នកក្រ។ អាទិភាពទាំង ឡាយសម្រាប់ដំណាក់កាល ផ្សេងៗ (២០០៦-២០១០ (គឺ:

- បន្ទាបតម្លៃខ្ពស់របស់សេវាកម្មទូរគមនាគមន៍ ឱ្យបានឆាប់រហ័ស។
- ពង្រីកបណ្តាញទូរគមនាគមន៍ទាំងឡាយនៅក្នុងតំបន់ទីប្រជុំជន និងពង្រីកបណ្តាញទាំងនោះទៅដល់ទីប្រជុំតូចៗ និងតំបន់ជនបទ។

- ពង្រីកសេវាប្រៃសណីយ៍ពីតំបន់ទីក្រុង-ទីប្រជុំជន ដល់តំបន់ជនបទប្រកបដោយគុណភាព មានតម្លៃថោកសមរម្យ និងពង្រឹងសមត្ថភាពស្ថាប័នគ្រប់គ្រង។
 - ពង្រីកនិងធ្វើឱ្យប្រសើរឡើងនូវវិសាលភាព ប្រសិទ្ធភាព និងគុណភាពនៃបណ្តាញផ្សព្វផ្សាយរបស់
 - វិទ្យុ ទូរទស្សន៍ និងទីភ្នាក់ងារសារព័ត៌មាន។
 - បន្តអនុវត្តគោលនយោបាយបើកទូលាយក្នុងការជំរុញការចូលរួមរបស់ផ្នែកឯកជន។
- ការផ្តោតការយកចិត្តទុកដាក់នឹងនៅតែបន្ត ទៅលើការជំរុញការប្រើប្រាស់យ៉ាងទូលំទូលាយនូវបច្ចេកវិទ្យា មាន នៅក្នុងគ្រប់រាល់រូបភាពនៃការគ្រប់គ្រងក្នុងរដ្ឋាភិបាល ដើម្បីធ្វើឱ្យប្រសើរឡើងនូវការរក្សាប្រកបដោយ សិទ្ធភាពនូវឯកសារនានា ទិន្នន័យមូលដ្ឋាន និងគេហទំព័រ ដែលនឹងផ្តល់ភាពងាយស្រួលប្រើប្រាស់ដល់ជនទាំងឡាយ លើគ្រប់រូបភាពនៃសេចក្តីត្រូវការ។ ក្រសួង-ស្ថាប័ននីមួយៗ នឹងបង្កើតគេហទំព័រផ្ទាល់ ៣១ ហើយកែលម្អវាឱ្យទាន់ពេលវេលាក្នុងរាល់៦ខែម្តង ឬញឹកញាប់ជាងនេះទៅតាមតម្រូវការចាំបាច់។ គេហទំព័រទាំងនេះ៖ នឹងមានផ្ទុកនូវទិន្នន័យនិងព័ត៌មានទាំងអស់ ដែលមានការទាក់ទងទៅនឹងក្រសួង-ស្ថាប័ន។

១២.៩. ការអភិវឌ្ឍផ្នែកឯកជននិងការបង្កើតការងារ

មុំទាំងបួននៃចតុកោណនេះគឺ) : ក (ការពង្រឹងផ្នែកឯកជន និងការទាក់ទាញការវិនិយោគ) ខ (ការ លើកសយសហគ្រាសធុនតូចនិងមធ្យម) គ (ការបង្កើតការងារ និងធានាលក្ខខណ្ឌការងារល្អប្រសើរជូនកម្មករ និងនិយោជិត និង) ឃ (ការរៀបចំប្រព័ន្ធសុវត្ថិភាពសង្គម។

ការពង្រឹងផ្នែកឯកជន : ផ្នែកឯកជន ត្រូវបានចាត់ទុកជាកម្លាំងជំរុញចម្បងនៃកំណើនសេដ្ឋកិច្ច ទន្ទឹមគ្នានឹងពេលវេលាដែលរដ្ឋាភិបាលដើរតួយ៉ាងសំខាន់ជាអ្នករៀបចំយុទ្ធសាស្ត្រ មគ្គុទេសក៍ និងអ្នកគ្រប់គ្រងដំណើរ ការអភិវឌ្ឍ ហើយជាអ្នកសម្រាលក្នុងការបង្កើតឱ្យមាននូវបរិយាកាសល្អប្រសើរសម្រាប់ការវិនិយោគឯកជននិង សហគ្រាស។ ដើម្បីដោះស្រាយបញ្ហាសំខាន់ៗទាំងឡាយដែលបង្កាក់ដល់ការអភិវឌ្ឍផ្នែកឯកជននៅកម្ពុជា "ផែនការ ១២ ចំណុច ដែលលើកឡើងពីការប្តេជ្ញាចិត្តទាំងឡាយរបស់រាជរដ្ឋាភិបាល ដើម្បីធ្វើឱ្យប្រសើរឡើងបរិយាកាសវិនិ យោគ និងសម្រួលដល់ពាណិជ្ជកម្ម ត្រូវបានអនុម័ត។

រាជរដ្ឋាភិបាលនឹងបន្តជំរុញ រក្សា និងលើកកម្ពស់បរិយាកាសអំណោយផលនេះ៖ តាមរយៈ:

- ការបង្កើនសមាហរណកម្មសេដ្ឋកិច្ចកម្ពុជានៅក្នុងសេដ្ឋកិច្ចតំបន់ និងពិភពលោក។
- ការអភិវឌ្ឍហេដ្ឋារចនាសម្ព័ន្ធដែលចាំបាច់ និងការធ្វើឱ្យមានកម្លាំងពលករជំនាញ (តាមរយៈការអប់រំ បណ្តុះបណ្តាលបច្ចេកទេសវិជ្ជាជីវៈនិងការបណ្តុះបណ្តាលវិជ្ជាជីវៈផ្សេងៗទៀត)។
- បង្កើត និងអនុវត្តតំបន់សេដ្ឋកិច្ចពិសេស ដើម្បីទាក់ទាញវិនិយោគផ្ទាល់ពីបរទេស និងបង្កើតការងារ ជូនប្រជាជន។

- ការពង្រឹងជាបន្តទៀតនូវក្របខណ្ឌច្បាប់សម្រាប់សហគ្រាស រួមមានច្បាប់ លិខិតបទដ្ឋាន និងសមត្ថភាព ស្ថាប័នដែលសម្រួលដល់ការធ្វើអាជីវកម្មជំនួញ និងការវិនិយោគឯកជន ក្នុងបរិយាកាស មួយដែល មានការប្រកួតប្រជែងដោយស្មើភាពគ្នា តម្លាភាព គណនេយ្យភាព និងភាពអាចព្យាករណ៍បាន។

- ការផ្លាស់ប្តូរប្រកបដោយប្រសិទ្ធភាពនិងយ៉ាងឆាប់រហ័ស នូវកត្តាចម្បងៗទាំងឡាយដែល កំណើនផ្នែកឯកជន ដែលបានកំណត់ក្នុងការអង្កេតបរិយាកាសវិនិយោគ១ ដូចជា អភិបាលកិច្ចបន្ទុកផ្នែក ទិដ្ឋភាពច្បាប់ ភាពខ្សោយនៅក្នុងបរិយាកាសតុលាការនិងច្បាប់។

- ការលុបបំបាត់នូវភាពមិនប្រាកដប្រជា និងភាពមិនអាចព្យាករណ៍បានដែលមាននាពេល បច្ចុប្បន្ន »...ឡើងដោយកត្តាដូចបានពោលខាងលើ ដែលធ្វើឱ្យអ្នកវិនិយោគពិតប្រាកដនិងសម្រាប់រយៈ ពេល ចៀសចេញពីកម្ពុជា ដោយធ្វើឱ្យគេអាចយល់បានថា អ្នកវិនិយោគទាំងឡាយណាដែលនៅកម . អ្នក ចង់ទាញយកផលចំណេញភ្លាមៗ និងឆ្លៀតឱកាសរកចំណេញ ឬក៏ធ្វើអាជីវកម្មនៅក្នុងផ្នែកមិនជកា ដើម្បី គេចពន្ធ ហើយជាមួយនេះ៖ ដើម្បីរកផលចំណេញឱ្យបានច្រើនបំផុត។

- ការដាក់ឱ្យដំណើរការ ច្រកចេញចូលតែមួយ " ជាយន្តការសម្របសម្រួលមួយដ៏ធំធេង រហ័សរបស់ ភិបាល សម្រាប់ពាណិជ្ជកម្ម និងអ្នកវិនិយោគទាំងអស់។

- ការបន្តការពិភាក្សាដោយចំហជាមួយផ្នែកឯកជន តាមរយៈវេទិកាផ្នែកឯកជន និងគណៈ កម្មាធិការសម្រាប់អភិវឌ្ឍន៍ផ្នែកឯកជន ដើម្បីដោះស្រាយការព្រួយបារម្ភទាំងឡាយរបស់ផ្នែកឯកជន។

ដើម្បីលើកកម្ពស់កំណើនដែលនាំមុខដោយការនាំចេញ និងកំណើនដើម្បីគាំទ្រអ្នកក្រ តាមរយៈ ការ ធ្វើពិពិធកម្ម រាជរដ្ឋាភិបាលនឹងបន្តលើកទឹកចិត្ត សម្រួល និងផ្តល់ការគាំទ្រដល់ការវិនិយោគផ្នែកឯក ជន ក្នុងវិស័យមួយចំនួន និងក្នុងវិស័យអាទិភាព ដូចខាងក្រោម៖

- កសិកម្ម និងកសិ-ឧស្សាហកម្ម រួមទាំង ធារាសាស្ត្រ ដោយសារវិស័យទាំងនេះមានសក្តានុ ពលខ្ពស់សម្រាប់កំណើនខ្លាំង និងមានផលប៉ះពាល់ខ្លាំងលើសេដ្ឋកិច្ច តាមរយៈការបង្កើនចំណូលក្នុង តំបន់ជនបទ និងបង្កើនតម្រូវការ។

- ហេដ្ឋារចនាសម្ព័ន្ធដឹកជញ្ជូន និងទូរគមនាគមន៍។ • ការផលិតនិងការចែកចាយថាមពល អគ្គិសនី។

- ឧស្សាហកម្មដែលត្រូវការកម្លាំងពលកម្មច្រើន និងកម្មន្តសាលកែច្នៃសម្រាប់ការនាំចេញ។
- ទេសចរណ៍ និងវិស័យពាក់ព័ន្ធ។
- ការអភិវឌ្ឍធនធានមនុស្ស។

ពាណិជ្ជកម្ម : ដោយផ្សារភ្ជាប់ផលិតកម្មទៅនឹងការប្រើប្រាស់ឬអ្នកផលិតទៅនឹងអ្នក ពាណិជ្ជកម្ម គឺជាមធ្យោបាយដ៏សំខាន់ សម្រាប់ការអភិវឌ្ឍសេដ្ឋកិច្ច-សង្គមកិច្ច។ ការជំរុញលើកទឹក ពាណិជ្ជកម្ម សម្រាប់ផលិតផលកម្ពុជា គឺជាអាទិភាពខ្ពស់ក្នុងចំណោមអាទិភាពទាំងឡាយរបស់រាជរដ្ឋាភិបាល។

ប្រសិនបើមានការលក់ដូរនៅទីផ្សារ ការវិនិយោគអាចនឹងហូរចូល ដើម្បីលើកទឹកចិត្តនិងលើកកម្ពស់ ផលិតកម្មទំនិញ និងសេវាកម្ម ដោយប្រើប្រាស់ភាពខ្លាំងពិតប្រាកដរបស់កម្ពុជា ដូចដែលធ្លាប់បានកើត មានឡើងក្នុងឧស្សាហកម្មកាត់ដេរ ហើយអាចនឹងសម្រេចបានក្នុងវិស័យកសិកម្ម ការកែច្នៃកសិកម្ម សិប្បកម្ម និងផ្នែកផ្សេងទៀត។

តាំងពីឆ្នាំ២០០១ ក្របខណ្ឌពេលវេលានយោបាយពាណិជ្ជកម្មមួយសម្រាប់ជំរុញការអភិវឌ្ឍវិស័យ ពាណិជ្ជកម្ម «សនិងក្រៅប្រទេស ត្រូវបានដាក់ឱ្យដំណើរការ ដែលជាមធ្យោបាយមួយដើម្បីជំរុញកំណើន និងចូលរួមក្នុងការបន្ថយភាពក្រីក្រ។ គំនិតផ្តួចផ្តើមនានានិងវិធានការកែទម្រង់ ទាំងឡាយដែលត្រូវបាន យកមកប្រើប្រាស់ ដើម្បីអនុវត្តក្របខណ្ឌគោលនយោបាយពាណិជ្ជកម្មឱ្យបានពេញលេញ ក្នុងការនាំចេញ យ៉ាងសកម្មនិងការធ្វើ សមាហរណកម្មប្រទេសទៅក្នុងតំបន់ និងការចូលរួមទៅក្នុងអង្គការពាណិជ្ជកម្ម ពិភពលោកក្នុងឆ្នាំ២០០៤។ រាជរដ្ឋាភិបាលក៏បានចរចាលើកិច្ចព្រមព្រៀងពាណិជ្ជកម្មសេរីនិង/ឬពាណិជ្ជ កម្ម អនុគ្រោះជាមួយប្រទេសជាច្រើន ប្រកបដោយជោគជ័យ។ ទោះជាដូចនេះក្តី នៅមានការរាំងស្ទះជា ច្រើនទៀត ដែលមានលក្ខណៈប្រហាក់ ប្រហែលទៅនឹងការរាំងស្ទះនៅក្នុងការវិនិយោគឯកជនក្នុងវិស័យ ឧស្សាហកម្ម ដែលជាឧបសគ្គនៃកំណើនក្នុង វិស័យពាណិជ្ជកម្ម។ អភិក្រមគ្រប់គ្រងទូទាំងវិស័យ មួយ សម្រាប់ផ្នែកពាណិជ្ជកម្មកំពុងត្រូវបានរៀបចំ។ បញ្ហា ប្រឈមបន្ទាន់ចំពោះមុខទាំងឡាយ គឺត្រូវធានាថា កិច្ចព្រមព្រៀងពាណិជ្ជកម្មអនុគ្រោះ៖ ទាំងឡាយដែលបានចុះ៖ ហត្ថលេខារួចហើយ ត្រូវបានទទួលឧត្តម ភាពតាមរយៈពាណិជ្ជកម្មឯកជន ក្នុងការនាំផលិតផលកម្ពុជាទៅកាន់ ទីផ្សារបរទេស ដើម្បីការនាំចេញ ទាំងឡាយអាចមានលក្ខណៈចម្រនិងទូលំទូលាយ ដោយជួយឱ្យការនាំចេញ លែងមានការរាំងស្ទះផ្នែកទៅលើ ឧស្សាហកម្មកាត់ដេរតែមួយមុខ។

កំណែទម្រង់នានាដែលរាជរដ្ឋាភិបាលកម្ពុជានឹងបន្តក្នុងអភិបាលកិច្ច វិស័យតុលាការនិងច្បាប់ និង រដ្ឋបាល សាធារណៈ ក៏ដូចជា ក្នុងការស្តារហេដ្ឋារចនាសម្ព័ន្ធមូលដ្ឋាន នឹងពិតជារួមចំណែកក្នុងការធ្វើឱ្យ មានបរិយាកាសល្អ ប្រសើរជាងមុខ សម្រាប់ពាណិជ្ជកម្មនិងការវិនិយោគដោយផ្នែកឯកជន។ បន្ថែមពីលើ ការដោះស្រាយឧបសគ្គ ទាំងឡាយក្នុងផ្នែកឧស្សាហកម្ម កម្មន្តសាលនិងឧស្សាហកម្មកែច្នៃ ក៏ដូចជា ក្នុង ផ្នែកពាណិជ្ជកម្ម រាជរដ្ឋាភិបាល កម្ពុជានឹង :

- ជំរុញលើកទឹកចិត្តយ៉ាងសកម្មឱ្យមានលទ្ធភាពចូលទៅក្នុងទីផ្សារក្រៅប្រទេសនានា របស់ ផលិតផល ពិសេសនិងមានគុណភាពខ្ពស់របស់កម្ពុជា ដែលរាប់បញ្ចូលទាំងផលិតផលកសិកម្ម (ជា ពិសេស ផលិតផលដែលបានកែច្នៃរួចហើយ) ផលិតផលកែច្នៃពីត្រី និងសេវាកម្មកម្លាំងពលកម្ម។
- ជំរុញផលិតផលកម្ពុជានៅទីផ្សារបរទេស។
- ជំរុញលើកទឹកចិត្តឱ្យមានការបង្កើតសមាគមសម្រាប់សមាជិកភាពនៃធុរៈកិច្ច និងពង្រឹង សមត្ថភាពផ្សាររបស់សមាគមទាំងនោះ។

- កាត់បន្ថយឧបសគ្គដែលបណ្តាលមកពីគោលនយោបាយ ចំពោះអន្តរកម្មធុរៈកិច្ចប្រកបដោយប្រសិទ្ធភាព។
- រៀបចំឱ្យមានប្រសិទ្ធភាពនូវអធិការកិច្ចគយ ដើម្បីធ្វើឱ្យការងារនេះ៖_មានភាពងាយស្រួលជា. សម្រាប់អតិថិជន និងមិនមានការពន្យារនិងការចំណាយដែលផ្សារភ្ជាប់នឹងស្ថានភាពនេះ រួមទាំងការរៀបចំ និងការអនុវត្តច្បាប់គយនិងរដ្ឋករ ដែលបានកែសម្រួលរួចហើយ។
- កាត់បន្ថយឧបសគ្គនៃការនាំចូល ដូចជាតម្លៃខ្ពស់នៃការចុះបញ្ជីនិងតម្លៃនៃការចេញអាជ្ញាប័ណ្ណ។
- ជួយសម្រួលដល់ការបង្កើតតំបន់កែច្នៃសម្រាប់ការនាំចេញ ដើម្បីជំរុញឧស្សាហកម្មកែច្នៃនិងសម្រាប់បម្រើឱ្យការនាំចេញ។

ទេសចរណ៍ : ការកើនឡើងយ៉ាងឆាប់រហ័ស បានជំរុញឱ្យទេសចរណ៍ដែលមានលក្ខណៈជាប្រព័ន្ធកាយ ជាវិស័យទីពីរបន្ទាប់ពីឧស្សាហកម្មកាត់ដេរ និងមានតួនាទីក្នុងការជំរុញកំណើនសេដ្ឋកិច្ចនិងការផ្តល់ឱកាសការងារ ជូនប្រជាពលរដ្ឋកម្ពុជាមួយចំនួនធំ ទាក់ទងនឹងផ្នែកមួយចំនួនដូចជា សណ្ឋាគារ ភោជនីយដ្ឋាន ការដឹកជញ្ជូន និង សេវាកម្មផ្សេងៗទៀត។ គោលនយោបាយសម្រាប់អភិវឌ្ឍវិស័យទេសចរណ៍ត្រូវបានផ្អែកលើគោលការណ៍ជា មូលដ្ឋានបី) ក (ការអភិវឌ្ឍត្រូវមានលក្ខណៈចីរភាព ពឹងផ្អែកលើកេរដំណែលវប្បធម៌ដ៏ស្តុកស្តម្ភ ប្រវត្តិសាស្ត្រ និងធម្មជាតិដ៏ល្អត្រកាលនៃទឹកដីកម្ពុជា។ សំខាន់ជាងនេះទៀតគឺការអភិវឌ្ឍដែលរួមចំណែកក្នុងការកាត់បន្ថយ ភាពក្រីក្រ) ខ (ការផ្សព្វផ្សាយយ៉ាងសកម្មនិងមានលក្ខណៈច្នៃប្រឌិតអំពីវិស័យទេសចរណ៍ ដើម្បីធ្វើឱ្យកម្ពុជា ក្លាយទៅជាគោលដៅទេសចរណ៍ វប្បធម៌និងធម្មជាតិ មួយក៏គួរជាទីទាក់ទាញដែលមានលក្ខណៈប្រកួតប្រជែង នៅក្នុងតំបន់ និងអន្តរជាតិ) គ (ក្រៅពីការកើនឡើងនៃចំនួនភ្ញៀវទេសចរដែលបានមកដល់ ត្រូវបង្កើនចំនួនថ្ងៃ ដែលអ្នកទេសចរស្នាក់នៅក្នុងប្រទេស និងការចំណាយរបស់ភ្ញៀវទេសចរ ព្រមទាំងធ្វើឱ្យមានគោលដៅទេសចរណ៍ ច្រើនប្រភេទ និងច្រើនកន្លែង។ លើសពីនេះទៀត ការខិតខំប្រឹងប្រែងនឹងត្រូវធ្វើឡើង ដើម្បីធានាថាផលប្រយោជន៍សមស្របនៃវិស័យទេសចរណ៍ នឹងជួយដល់ជីវភាពរស់នៅរបស់ប្រជាពលរដ្ឋនៅ ជុំវិញតំបន់ទេសចរណ៍ ដើម្បីរួមចំណែកកាត់បន្ថយភាពក្រីក្រ។ ការផ្តួចផ្តើមគំនិតសំខាន់ៗដែលនឹងត្រូវបន្តធ្វើឱ្យមានប្រសិទ្ធភាព។ ទៀត ជាអាទិ៍:

- គោលនយោបាយបើកចំហជើងមេឃ។
- ធ្វើឱ្យមានភាពងាយស្រួលក្នុងការទទួលទិដ្ឋាការ និងការទស្សនា។
- កិច្ចព្រមព្រៀងទេសចរណ៍អាស៊ាន និងកិច្ចព្រមព្រៀងផ្សេងៗទៀត ដូចជាការពង្រឹងទេសចរណ៍ក្នុង តំបន់ជាដើម។
- ពង្រឹងសមត្ថភាព និងយន្តការប្រឆាំងបទល្មើសពាក់ព័ន្ធនឹងទេសចរណ៍ផ្លូវភេទរាល់រូបភាពនៃអាជីវកម្មលើកុមារ។

រាជរដ្ឋាភិបាលបានបន្តការធ្វើឱ្យប្រសើរឡើងនូវហេដ្ឋារចនាសម្ព័ន្ធរូបវន្ត) ផ្លូវគោក អាកាសយាន ដ្ឋាន កំពង់ផែ ប្រព័ន្ធទឹកស្អាត អគ្គិសនី (ក៏ដូចជាការផ្តល់នូវបរិយាកាសសន្តិភាព សុវត្ថិភាព និងសណ្តាប់ ធ្នាប់សង្គមនិងបង្កលក្ខណៈងាយស្រួលឱ្យមានការកើនឡើងនៃភ្ញៀវទេសចរ ការស្នាក់នៅ និងការទស្សនា។ ដោយមានការ កើនឡើងជាបន្តបន្ទាប់ក្នុងល្បឿនលឿន ចំនួនភ្ញៀវទេសចរមកដល់ប្រចាំឆ្នាំ ត្រូវបាន រំពឹងថា នឹងកើនដល់ប្រមាណ៣លាននាក់នៅឆ្នាំ២០១០ ចំណូលទេសចរណ៍នឹងកើនឡើងដល់ប្រមាណ ១.៥០០លានដុល្លារ និងផ្តល់ការងារដល់ប្រជាពលរដ្ឋប្រមាណ ៤០០.០០០នាក់។ សម្រាប់គោលបំណង នេះ៖ រាជរដ្ឋាភិបាលត្រូវអនុវត្ត វិធានការគាំទ្រជាច្រើនដូចខាងក្រោម:

- ការបង្កើតឡើងនូវក្រុមប្រឹក្សាភិបាលសិក្សាទីផ្សារ និងផ្សព្វផ្សាយវិស័យទេសចរណ៍ ដើម្បី បង្កលក្ខណៈងាយស្រួលសម្រាប់សាធារណៈ និងឯកជនចូលរួមសហការគ្នាក្នុងការអភិវឌ្ឍវិស័យទេសចរណ៍។
- ការបង្កើតការិយាល័យ ឬបញ្ជារព័ត៌មានទេសចរណ៍នៅតាមច្រកទ្វារព្រំដែនអន្តរជាតិ។
- លើកទឹកចិត្តឱ្យមានការផ្តល់សេវាព័ត៌មាន ដូចជា សណ្ឋាគារឬផ្ទះសំណាក់ មគ្គុទ្ទេសក៍ ទេសចរ អាក (សចរណ៍និងសេវាដែលមានការពាក់ព័ន្ធ ភោជនីយដ្ឋាន គមនាគមន៍។ ល។
- កែលម្អ និងអភិវឌ្ឍបន្ថែមទៀតនូវផលិតផលទេសចរណ៍ ដោយផ្ដោតទៅលើតំបន់អាទិ ភាពទាំងបួន (តំបន់សៀមរាប-អង្គរ ភ្នំពេញ និងតំបន់ជុំវិញតំបន់ឆ្នេរ និងតំបន់ភូមិភាគឥសាន្ត) និង ពង្រីកទៅកាន់ តំបន់ផ្សេងៗ ទៀតនៅទូទាំងប្រទេស។

សហគ្រាសតូចនិងមធ្យម : សហគ្រាសតូចនិងមធ្យមជាធម្មតាស្ថិតនៅជាប់ប្រជាជនសាមញ្ញ និង ផ្តល់ ផលប្រយោជន៍ដល់សហគមន៍ជនបទក្នុងការកែច្នៃ និងតម្លៃបន្ថែមទៅលើផលិតផល ក៏ដូចជាការ បង្កើតការងារ។ សហគ្រាសតូចនិងមធ្យមផ្តល់ផងដែរនូវការតភ្ជាប់យ៉ាងសំខាន់ទៅនឹងវិស័យពាណិជ្ជកម្ម ក៏ដូចជា ទៅនឹងសហគ្រាស។ ដើម្បីជំរុញល្បឿននិងសម្រួលដល់សហគ្រាសតូចនិងមធ្យម រាជរដ្ឋាភិបាល នឹងអនុវត្តវិធានការដូចខាង ក្រោម:

- ដាក់ឱ្យមាននូវវិធានការទាំងឡាយ ដើម្បីឱ្យសហគ្រាសធុនតូចនិងមធ្យម និងមីក្រូសហ គ្រាសដំណើរ ការក្នុងបរិស្ថានធុរៈកិច្ចមួយមានផលចំណេញ និងបង្កើនលទ្ធភាពទទួលបានហិរញ្ញប្បទានរ យៈពេលមធ្យម និងវែង។
- បង្កើតប្រព័ន្ធពិសេស១ដើម្បីគាំទ្រស្ត្រីក្នុងធុរៈកិច្ច និងបង្កលក្ខណៈងាយស្រួលដល់ស្ត្រី ឱ្យ អាចប្រើប្រាស់ សេវាកម្មនិងកម្មវិធីនានានៃការអភិវឌ្ឍសហគ្រាសតូចនិងមធ្យម។
- កាត់បន្ថយនីតិវិធីការចុះបញ្ជីក្រុមហ៊ុន និងជួយក្នុងដំណើរការនៃការចាប់ផ្តើមរបស់សហម ធ្យម។
- បង្កើតស្ថាប័នស្តង់ដារជាតិនិងស្ថាប័នផលិតភាព ដើម្បីជួយធានាគុណភាពនៃផលិតផល ក្នុងស្រុក ផលិតភាព។

- ជំរុញគាំទ្រសេវាប្រឹក្សាដល់សហគ្រាសតូចនិងមធ្យម ដើម្បីជួយអភិវឌ្ឍបច្ចេកវិទ្យាទំនើបនៅកម្ពុជា ការកែលម្អគុណភាពផលិតផល ការគ្រប់គ្រងនិងការស្វែងរកទីផ្សារ។
- ជំរុញការបណ្តុះបណ្តាលវិជ្ជាជីវៈ ទាំងក្នុងស្រុកនិងក្រៅស្រុក។
- ពង្រឹងក្របខ័ណ្ឌច្បាប់ ដោយបង្កើតច្បាប់នានាដែលពាក់ព័ន្ធនឹងរោងចក្រ តំបន់ឧស្សាហកម្ម វ៉ាន.ការបង្កើតមុខទំនិញថ្មីៗ ខ្នាតនិងរង្វាស់រង្វាល់ និងសុវត្ថិភាពឧស្សាហកម្ម។
- លើកកម្ពស់កិច្ចសហប្រតិបត្តិការជាមួយបណ្តាក្រសួង-ស្ថាប័នពាក់ព័ន្ធនឹងការជំរុញសហគ្រាសតូចនិងមធ្យម។

ឥណទានជនបទ គឺជាកត្តាមួយសំខាន់សម្រាប់ការពង្រីកសេដ្ឋកិច្ចដែលមានមូលដ្ឋានទូលំទូលាយសម្រាប់ ការអភិវឌ្ឍជនបទ និងសម្រាប់ការកាត់បន្ថយភាពក្រីក្រ តាមរយៈការគាំទ្រផលិតកម្មកសិកម្ម និងការបង្កើត និងការពង្រីកធុរកិច្ច) ជាពិសេសសហគ្រាសតូចនិងមធ្យម (តាមរយៈការបង្កើនផលិតភាពការបង្កើតចំណូល ព្រមទាំងសម្រាប់ការលើកកម្ពស់កម្រិតជីវភាពរស់នៅរបស់ប្រជាជន។ មូលនិធិជាច្រើនថែមទៀត គឺជាតម្រូវ ការចាំបាច់សម្រាប់ជួយបំពេញមួយផ្នែកលើតម្រូវការដ៏ធំក្នុងឥណទានជនបទ។ បញ្ហាប្រឈមដ៏ចម្បងបំផុត គឺត្រូវស្វែងរកដំណោះស្រាយនិងមធ្យោបាយនានា ដែលតាមរយៈនេះ ឥណទានជនបទ អាចមានសម្រាប់ការ ប្រើប្រាស់ក្នុងអត្រាការប្រាក់មួយទាបច្រើនជាងអត្រាដែលមានបច្ចុប្បន្ន) ៤៨ភាគរយក្នុងមួយឆ្នាំ(។ ដើម្បីធានា ឱ្យមានលទ្ធភាពច្រើនជាងមុននិងមានលក្ខណៈងាយស្រួលដល់អ្នកក្រ ក្នុងការទទួលបានឥណទាន ជាពិសេស សម្រាប់គោលបំណងធ្វើផលិតកម្ម រាជរដ្ឋាភិបាលនឹងចាត់វិធានការដើម្បីពង្រីកនិងបន្ថយចំណាយខ្ពស់សម្រាប់ ឥណទានជនបទ តាមរយៈ:

- ការពិនិត្យពិចារណានិងការជំរុញលើកទឹកចិត្តឱ្យមានការបង្កើតស្ថាប័ន ដូចជាសហករណ៍អ្នកប្រើប្រាស់ដែលមាននៅក្នុងតំបន់មួយចំនួននៃទ្វីបអាស៊ី។
- ការបង្វែរអង្គការក្រៅរដ្ឋាភិបាលដែលកំពុងដំណើរការការងារនេះ ឱ្យក្លាយជាប្រតិបត្តិការហិរញ្ញវត្ថុ។
- មានការចុះបញ្ជីឈ្មោះត្រឹមត្រូវ (ដំណើរការនេះ បានចាប់ផ្តើមរួចមកហើយ ហើយអង្គការភិបាលជាច្រើនត្រូវបានផ្តល់អាជ្ញាប័ណ្ណរួចហើយ)។
- ការធ្វើឱ្យប្រសើរឡើងការត្រួតពិនិត្យស្ថាប័នទាំងនេះ ដើម្បីធានាថា ស្ថាប័នទាំងនេះពិតជាដំណើរសមស្របទៅតាមគោលការណ៍។
- ការកាត់បន្ថយអត្រាការប្រាក់ដែលមានជាទូទៅ តាមរយៈបទពិសោធន៍ដ៏ល្អប្រសើរដែលធ្លាប់មានមកហើយ។

ការបង្កើតការងារនិងលក្ខខណ្ឌការងារល្អប្រសើរជាងមុន : ទិសដៅសំខាន់ៗក្នុងការងារនេះ៖ គឺការបង្កើតកាលានុវត្តភាពការងារដែលមានសារៈប្រយោជន៍ ទាំងក្នុងផ្នែករៀបរយនិងទាំងក្នុងផ្នែកមិនរៀបរយ ការធ្វើឱ្យប្រសើរឡើងនូវការផ្គត់ផ្គង់ពលករមានគុណភាព និងការលុបបំបាត់រូបភាពអាក្រក់បំផុត

នៃពលកម្មកុមារ។ ឧស្សាហកម្មកាត់ដេរដែលកើនឡើងយ៉ាងឆាប់រហ័ស បានធ្វើឱ្យមានការប្រែប្រួលនៃស្ថានភាពការងារនៅទីប្រជុំជនតាមរយៈការបង្កើតនិងការធ្វើឱ្យមានស្ថេរភាពការងារដែលប្រើកម្លាំងពលកម្មច្រើន ជាពិសេស សម្រាប់ស្ត្រី . ក៏ដូចនៅក្នុងវិស័យផ្សេងៗទៀតដែរ គោលនយោបាយមួយដែលមានលក្ខណៈជាប្រព័ន្ធកំពុងត្រូវបាន កមកអនុវត្ត ដើម្បីបង្កើតការងារឱ្យបានច្រើនជាងមុន ជាពិសេស សម្រាប់ប្រជាជនក្មេងៗដែលកំពុងចូលខ្លួន. ៥២ពលកម្ម និងសម្រាប់ពលរដ្ឋកម្ពុជាទាំងអស់តាមរយៈវិធានការទាំងឡាយ ដូចខាងក្រោម:

- បង្កើនផលិតភាពកសិកម្ម ដើម្បីបង្កើតកាលានុវត្តភាពការងារនៅជនបទឱ្យបានច្រើនជាងមុន ដែលនឹង មានឥទ្ធិពលខ្លាំងទៅលើវិស័យជាច្រើន រួមបញ្ចូលទាំង តាមរយៈការបង្កើនតម្រូវការទំនិញនិងសេវា កម្មផ្សេងៗ។
- លើកទឹកចិត្តការវិនិយោគផ្ទាល់ពីបរទេសនិងការវិនិយោគក្នុងស្រុកនៅក្នុងវិស័យអាទិភាពជាពិសេស វិស័យកសិកម្ម កសិ-ឧស្សាហកម្ម ឧស្សាហកម្មនិងគម្រោងដែលប្រើប្រាស់ពលកម្មច្រើន ព្រមទាំងវិស័យទេសចរណ៍។
- បង្កើតបណ្តាញអប់រំ បណ្តុះបណ្តាលបច្ចេកទេស និងវិជ្ជាជីវៈ និងជំនាញផ្សេងៗ ដើម្បីបម្រើដោយស្មើភាពគ្នា ទាំងបុរសនិងទាំងស្ត្រី ជាពិសេសជនក្រីក្រ ជនពិការ និងក្រុមជនដែលងាយរងគ្រោះ ដើម្បីឆ្លើយតបទៅនឹងតម្រូវការទីផ្សារការងារ សម្រាប់រយៈពេលខ្លីនិងវែង។
- រៀបចំបង្កើតមូលដ្ឋានទិន្នន័យកម្លាំងពលកម្មមួយ និងប្រព័ន្ធស្ថិតិមួយ ដោយមានទិន្នន័យដែលបំបែកលម្អិតជាច្រើនប្រភេទ ដូចជា តាមយេនឌ័រ ពិការភាព និងកត្តាផ្សេងៗទៀតដែលទាក់ទងនឹងសង្គមកិច្ច។

• ជួយពលករកម្ពុជាក្នុងការស្វែងរកការងារនៅបណ្តាប្រទេសផ្សេងៗទៀត។

ការធានាឱ្យមានលក្ខខណ្ឌនៃកន្លែងធ្វើការដែលមានសុវត្ថិភាព ត្រឹមត្រូវ និងមានអនាម័យល្អ និងលក្ខខណ្ឌ កិច្ចសន្យាដែលត្រឹមត្រូវនិងយុត្តិធម៌សម្រាប់កម្លាំងពលកម្មគឺមានទំនាក់ទំនងយ៉ាងជិតស្និទ្ធជាមួយនឹងការងារហើយក៏ជាផ្នែកមួយដ៏សំខាន់នៃការងារផងដែរ។ រាជរដ្ឋាភិបាលកម្ពុជាកំពុងដោះស្រាយជាប្រចាំ នូវបញ្ហាទាំង មនះ រួមមាន ការកម្រិតអប្បបរមានៃប្រាក់ឈ្នួលប្រចាំខែនិងថ្ងៃឈប់សម្រាក ការកាត់បន្ថយវិសមភាពក្នុងប្រាក់ឈ្នួលរវាងបុរសនិងស្ត្រីដំណោះស្រាយជម្លោះនិងការមិនឯកភាពគ្នាតាមសន្តិវិធី ដោយមិនបង្កឡើងនូវការអាក់ខានដល់សង្វាក់ផលិតកម្ម និងការបាត់បង់ប្រាក់ឈ្នួលរបស់និយោជិក។ អាទិភាពទាំងទាញ នេះគឺ:

- ពង្រឹងយ៉ាងខ្លាំងក្លានូវការអនុវត្តច្បាប់ស្តីពីការងារនិងអនុសញ្ញាអន្តរជាតិ ដែលទាក់ទងទៅសហជីពកម្មករ ដើម្បីការពារសិទ្ធិនិងកាតព្វកិច្ចរបស់កម្មករ និយោជិត និងនិយោជក។
- ធ្វើឱ្យប្រសើរឡើងនូវលក្ខខណ្ឌការងាររបស់កម្មករនិងនិយោជិត រួមបញ្ចូលទាំងកម្មករនៅទាំងក្នុងនិងក្រៅប្រទេស និងកម្មករមានផ្ទៃពោះ។

- បន្តនិងពង្រឹងការខិតខំប្រឹងប្រែងដើម្បីកាត់បន្ថយសមាមាត្រនៃកុមារធ្វើការងារ (ពលកម្មកុមារ ,
- ពង្រឹងការអនុវត្តច្បាប់ស្តីពីសន្តិសុខសង្គម។
- បង្កើត " បេឡាជាតិសន្តិសុខសង្គមមួយ"។
- ពិនិត្យជម្រើសដែលអាចធ្វើបាន សម្រាប់ការបង្កើតបេឡាសោធន ជាពិសេស សម្រាប់ជនពិការ ,អ្នកនៅក្នុងបន្ទុក និងការធានារ៉ាប់រងសម្រាប់គ្រោះថ្នាក់ការងារ ដូចមានចែងក្នុងច្បាប់ការងារ។

បណ្តាញសុវត្ថិភាពសង្គម : រាជរដ្ឋាភិបាលកម្ពុជា នឹងបន្តផ្តល់នូវអន្តរាគមន៍សម្រាប់វិស័យសង្គមកិច្ច ដែលក្នុងនោះរួមមាន) ក (ការកាត់បន្ថយភាពងាយរងគ្រោះនៃរបស់អ្នកក្រ) ខ (វិធានការដើម្បីសម្រាលផល ប៉ះពាល់នៃគ្រោះធម្មជាតិ) គ (ការជួយជនរងគ្រោះដោយសារបាតុភូតទាំងនោះ) ឃ (ការពង្រីកកម្មវិធីនីតិ សម្បទានិងកម្មវិធីសមាហរណកម្មឡើងវិញសម្រាប់ជនពិការ សម្រាប់ជនដែលរងគ្រោះដោយគ្រឿងញៀន សម្រាប់ ជនរងគ្រោះដោយសារការជួញដូរនិងកុមារដែលប្រព្រឹត្តខុសច្បាប់ ក៏ដូចជាការពង្រីកកម្មវិធីសុខុមាលភាពសម្រាប់ ជនចាស់ជរា កុមារកំព្រា មេម៉ាយនិងពោះម៉ាយក្រីក្រ គ្រួសារក្រីក្រដែលមានស្ត្រីជាមេគ្រួសារ ស្ត្រីរងគ្រោះ ជនគ្មានទីលំនៅដ្ឋាន និងអតីតយុទ្ធជននិងគ្រួសាររបស់ពួកគេ) ង (ការទប់ស្កាត់បទល្មើសនិងការការពារសុវត្ថិភាព សហគមន៍នៅថ្នាក់ឃុំ-សង្កាត់ ស្រុក-ខ័ណ្ឌ ខេត្ត-ក្រុងនិងថ្នាក់ជាតិ ដោយសហការក្នុងភាពជាដៃគូអភិវឌ្ឍន៍ និងអ្នកមានចំណែកពាក់ព័ន្ធផ្សេងៗទៀត។ យុទ្ធសាស្ត្រនិងសកម្មភាពអាទិភាពទាំងឡាយដែលត្រូវអនុវត្ត រួមមាន ការអនុម័តយកនិងការពង្រឹងការអនុវត្តច្បាប់សំខាន់ៗ និងការបង្កើតមជ្ឈមណ្ឌលនីតិសម្បទាសម្រាប់ប្រម កុមារកំព្រា ជនអនាថាតាមផ្លូវ ជនពិការ ជនចាស់ជរា ព្រមទាំងស្ត្រីនិងកុមាររងគ្រោះដោយការជួញដូរ ដោយសារបច្ចុប្បន្ននេះ បញ្ហាគ្រឿងញៀនបានក្លាយជាកង្វល់ដ៏ធំមួយសម្រាប់សន្តិសុខ និងសុខុមាលា សង្គមជាតិទាំងមូល វិធានការដើម្បីទប់ស្កាត់ ការផលិត ការហូរចូល ការលក់ដូរ និងការប្រើប្រាស់។ នឹងត្រូវអនុវត្តយ៉ាងម៉ឺងម៉ាត់ដោយអាជ្ញាធរពាក់ព័ន្ធ។

១២.១០. ការកសាងសមត្ថភាពនិងការអភិវឌ្ឍធនធានមនុស្ស

ផ្នែកនេះបង្ហាញពីចតុកោណទី៤ នៃយុទ្ធសាស្ត្រចតុកោណរបស់រាជរដ្ឋាភិបាល ដែលភាគច្រើនគ្រប់ លើផ្នែកសង្គមកិច្ច ក្នុងនោះរួមមាន អប់រំ សុខាភិបាល សមភាពយេនឌ័រ និងបញ្ហាប្រជាជន។

ការអប់រំ ការអប់រំត្រូវបានទទួលយកជាសកល ថាជាមូលដ្ឋានសិទ្ធិមនុស្សមួយដ៏សំខាន់។ ការអប់រំបីជាកត្តាមួយចម្បងផងដែរ ដែលផ្តល់វិភាគទានដល់ការកាត់បន្ថយភាពក្រីក្រ។ ទិសដៅរយៈពេលវែង គឺដើម្បីធានាថាកុមារនិងយុវជនកម្ពុជាទាំងអស់មានឱកាសស្មើគ្នា ក្នុងការទទួលបានការអប់រំប្រកបដោយគុណភាព បំផុតពីឋានៈក្នុងសង្គម តំបន់ភូមិសាស្ត្រ ជនជាតិ សាសនា ភាសា ភេទ ឬភាពពិការឡើយ។ ការអប់រំ បង្កើតឱ្យមានមោទនភាពចំពោះជាតិនិងចំពោះខ្លួនឯងក្នុងឋានៈជាពលរដ្ឋម្នាក់ មានកម្រិតសីលធម៌និងសុទិដ្ឋិនិយមខ្ពស់ដូចជា មានការទទួលខុសត្រូវចំពោះប្រទេសជាតិនិងប្រជាជន។ តួនាទីនៃការ

អប់រំ គឺដើម្បីលើក ខ្ពស់គុណភាពសិស្ស-និស្សិត ដើម្បីក្លាយខ្លួនជាអ្នកមានផលប្រយោជន៍ និងការរស់នៅ ប្រកបដោយភាពសុខដុមរមនានៅក្នុងសង្គមមួយដែលស្ថិតនៅក្នុងបរិបទនៃសកលការវប្បធម៌កម្ពុជា។

វិស័យអប់រំគឺជាវិស័យមួយដែលត្រូវបានទទួលស្គាល់ថាសម្រេចបានជោគជ័យនៅក្នុងទិដ្ឋភាព សេដ្ឋកិច្ចសង្គមកិច្ចរបស់កម្ពុជា ទាំងនៅក្នុងការងារកំណែទម្រង់ ទាំងនៅក្នុងការសម្រេចបាននូវសមិទ្ធផល ទាំងឡាយ។ ទោះជាយ៉ាងណាក៏ដោយ ក៏បញ្ហាប្រឈមជាច្រើននៅតែកើតមានឡើងនៅឡើយ ហើយនៅ ក្នុងចំណោមបញ្ហា ប្រឈមទាំងនោះ មានជាអាទិ៍ ភាពចាំបាច់និងបន្ទាន់ក្នុងការលើកកម្ពស់គុណភាពនៃ ការអប់រំ។ កិច្ចសហប្រតិបត្តិការក្នុងចំណោមភាគីដែលមានចំណែកពាក់ព័ន្ធនានា មានការរីកចម្រើនច្រើន ក្នុងរយៈពេលថ្មីៗកន្លងទៅនេះ។ តាមរយៈបទពិសោធន៍ដែលទទួលបានក្នុងការអនុវត្តផែនការយុទ្ធសាស្ត្រ វិស័យអប់រំឆ្នាំ២០០១-២០០៥ ផែនការ យុទ្ធសាស្ត្រវិស័យអប់រំឆ្នាំ២០០៦-២០១០ មួយទៀត ត្រូវបាន រៀបចំឡើង ដោយមានការពិគ្រោះយោបល់យ៉ាង ទូលំទូលាយជាមួយអ្នកមានចំណែកពាក់ព័ន្ធទាំងអស់ ហើយផែនការនេះបានបញ្ចូលនូវគោលដៅទាំងឡាយនៃ ផែនការអប់រំសម្រាប់ទាំងអស់ឆ្នាំ២០០៣- ២០១៥។ ផែនការនេះ គឺជាក្របខ័ណ្ឌលទ្ធផលនយោបាយនិងការ ** ដល់ខានមួយ សម្រាប់ការកែលម្អសាន ភាពរស់នៅរបស់អ្នកក្រ ដោយប្រើប្រាស់ការអប់រំជាកត្តាសំខាន់ការលើកកម្ពស់ការអភិវឌ្ឍសង្គមនិង កំណើនសេដ្ឋកិច្ច។ ការផ្ដោតការយកចិត្តទុកដាក់ ត្រូវធ្វើឡើងនៅក្នុង លម្អគុណភាពអប់រំនៅគ្រប់កម្រិត ទាំងនៅកម្រិតមតេយ្យសិក្សា បឋមសិក្សា មធ្យមសិក្សាបឋមភូមិសិក្សាទុតិយភូមិ និងឧត្តមសិក្សា។ ផ្នែក នេះ៖ គូសបញ្ជាក់ពីចំណុចសំខាន់ៗនៃ ផែនការយុទ្ធសាស្ត្រវិស័យ អប់រំឆ្នាំ២០០៦-២០១០ ដែលផ្តល់ ព័ត៌មានលម្អិតជាងនេះ។

បង្អែកវិស័យអប់រំប្រទេសជាតិមួយ គឺជា " សំណុំដ៏សំខាន់ៗ នៃធនធានមនុស្សដែលមានការអប់រំ.. ជំនាញ មានទេពកោសល្យ និងមានសមត្ថភាព នៅក្នុងវិស័យនានានៃផ្នែកសេដ្ឋកិច្ចនិងសង្គមកិច្ច។ បច្ចុប្បន្ននេះ ការផ្តល់សេវាអប់រំនៅកម្រិតឧត្តមសិក្សា ជាពិសេស ការផ្តល់ដោយផ្នែកឯកជន ហាក់ដូចជា មិន មានគុណភាពក្នុងការឆ្លើយតបទៅនឹងតម្រូវការរយៈពេលខ្លីនៃទីផ្សារ ដូចជាតម្រូវការបន្ទាន់នូវបុគ្គលិក ថ្នាក់ទាបនិងថ្នាក់មធ្យម។ ការបន្សុតមិនត្រឹមត្រូវរវាងទិដ្ឋភាពការងាររយៈពេលវែងនិងការសិក្សា កំពង់ នៅកើតមានឡើង។ ដើម្បីឱ្យមានការរីកចម្រើននិងរក្សាបាននូវកំណើនសេដ្ឋកិច្ចប្រកបដោយចីរភាព រូប នេះ ជាតិត្រូវការមុខជំនាញជាច្រើន ដូចជា អ្នកវិទ្យាសាស្ត្រ វិស្វករ អ្នកស្រាវជ្រាវ និងអ្នកឯកទេស នៅតាម ផ្នែកនានានៃសេដ្ឋកិច្ច-សង្គមកិច្ច។ បញ្ហាប្រឈមនៅក្នុងវិស័យអប់រំ គឺត្រូវផ្តល់សេវាកម្មនានាសម្រាប់ការ អប់រំ ចាំបាច់ប្រកបដោយគុណភាពខ្ពស់នៅក្នុងគ្រប់វិស័យ តាមរយៈ ការបណ្តុះបណ្តាលវិជ្ជាជីវៈនិងបច្ចេ ទេស និងការ អប់រំកម្រិតឧត្តមសិក្សា ហើយត្រូវមានសមត្ថភាពទាក់ទាញនិស្សិតឱ្យមកចូលរួមក្នុងវគ្គ សិក្សាទាំងនេះ។ ចំពោះ បញ្ហានេះ គួនាទីរបស់ គណៈកម្មាធិការទទួលស្គាល់គុណភាពអប់រំកម្ពុជា គឺ មានសារៈសំខាន់ក្នុងការវាយតម្លៃនិង ទទួលស្គាល់គុណភាពតែចំពោះមហាវិទ្យាល័យទាំងឡាយណា

ដែលមានលក្ខណៈវិនិច្ឆ័យផ្នែកគុណភាពជាអប្បបរមា និងមានសារៈសំខាន់សម្រាប់ការរៀបចំបង្កើតឡើង នូវ យុទ្ធសាស្ត្រអប់រំឧត្តមសិក្សាដ៏ទូលំទូលាយមួយ។

នៅក្នុងចំណោមអាទិភាពទាំងឡាយនៃផែនការយុទ្ធសាស្ត្រវិស័យអប់រំឆ្នាំ២០០៦-២០១០ និង គោល នយោបាយសំខាន់ៗ ការងារដែលត្រូវធ្វើ ជាអាទិ៍មាន

- ការធានាឱ្យមានលទ្ធភាពចូលរៀនប្រកបដោយភាពងាយស្រួលនិងសមធម៌ ជាពិសេស សម្រាប់អ្នកក្រ ក្មេងស្រី ជនជាតិភាគតិច និងកុមារក្រីក្រ ក៏ដូចជា ប្រជាជនរស់នៅក្នុងតំបន់ដែលអត្រា ភាពក្រីក្រខ្ពស់។

- សកលកម្មនៃការអប់រំមូលដ្ឋាន ៩ឆ្នាំ និងលើកកម្ពស់កាលានុវត្តភាពជីវិតរស់នៅ។
- ការបង្កើនគុណភាពនិងប្រសិទ្ធភាពនៃសេវាអប់រំ ដោយរាប់បញ្ចូលទាំង តាមរយៈការធ្វើ ទំនើបកម្ម និងកំណែទម្រង់ប្រកបដោយប្រសិទ្ធភាព។
- ការផ្សារភ្ជាប់ការអប់រំនិងការបណ្តុះបណ្តាលទៅនឹងទីផ្សារពលកម្មរយៈពេលវែងនិងមធ្យម និងទៅ នឹងសង្គម រួមបញ្ចូលទាំង ការអប់រំឱ្យមានជំនាញសម្រាប់ការរស់នៅនិងសុខភាពល្អ និងការអបរមេ តា
- ការពារមេរោគហ៊ីវ /ជម្ងឺអេដស៍។
- ការអភិវឌ្ឍបន្ថែមទៀតក្នុងវិស័យយុវជននិងកីឡា ដោយបង្កើនការយកចិត្តទុកដាក់ចំពោះ យុវជនក្នុងគ្រប់មុខជំនាញ។
- ការអភិវឌ្ឍនិងការកសាងសមត្ថភាពស្ថាប័ន សម្រាប់ការងារវិមជ្ឈការ។

ក្នុងពេលថ្មីៗនេះ៖ វឌ្ឍនភាពសំខាន់ៗមួយចំនួនត្រូវបានធ្វើឱ្យសម្រេចឡើង ក្នុងការបង្កើនកម្រិត ចុះឈ្មោះចូលរៀននៅសាលាបឋមសិក្សានិងមធ្យមសិក្សាបឋមភូមិ) បញ្ចប់ការសិក្សាជាមូលដ្ឋាន ៩ឆ្នាំ) ប៉ុន្តែទោះជា ដូចនេះក្តី គម្លាតធំចំពោះអ្នកក្រខ្លាំង និងនៅតំបន់ដាច់ស្រយាល នៅតែមាននៅឡើយ។ នៅ ពេលដែលកម្រិតនៃ បេននិងផលធៀបយេនឌ័រនៅកម្រិតបឋមសិក្សា អាចសម្រេចបាន ១០០ភាគរយ នៃ គោលដៅនៅមុនឆ្នាំ២០១៥កម្រិតនៃការចុះឈ្មោះចូលរៀន និងផលធៀបយេនឌ័រនៅកម្រិតមធ្យមសិក្សា និងមិនអាចសម្រេចបាន ១០០ភាគរយតាមចំណុចដៅ បើមិនមានការខិតខំប្រឹងប្រែងរួមគ្នានោះទេ។ គោលដៅសំខាន់ៗ ចំពោះ មុខរបស់វិស័យអប់រំរួមមាន៖

- ការកាត់បន្ថយចំងាយផ្លូវ ដែលកុមារធ្វើដំណើរពីផ្ទះមកកាន់សាលាបឋមសិក្សា និងមធ្យម សិក្សាបឋមភូមិ តាមរយៈការសាងសង់និងបើកសាលារៀននៅជិតភូមិដែលកុមាររស់នៅ ជាពិសេសនៅ តំបន់ដាច់ស្រយាល និងតំបន់ជួបការលំបាក។
- បង្កលក្ខណៈងាយស្រួល ដើម្បីឱ្យកុមារីបានចូលរៀននៅសាលាមធ្យមសិក្សាបឋមភូមិនិង កម្រិតសិក្សាខ្ពស់ជាង។

• កាត់បន្ថយការចំណាយរបស់ឪពុកម្តាយសិស្សក្នុងការចុះឈ្មោះចូលរៀន និងធានាឱ្យមានការចូលរៀននិងការសិក្សារបស់កុមារក្រីក្រ ហើយតាមរយៈនេះ៖ នឹងធានាឱ្យមានការកាត់បន្ថយកម្លាំងពលកម្មកុមារផងដែរ។

• បង្កើនគុណភាពអប់រំឱ្យដល់និងក្រោយកម្រិតអប់រំមូលដ្ឋាន _ រាប់បញ្ចូលទាំងការកែសម្រួលកម្មវិធីសិក្សានិងការដាក់បញ្ចូលស្តង់ដារអប្បបរមានៃលទ្ធផលនៃការសិក្សារបស់សិស្ស និងប្រព័ន្ធវាយតម្លៃការសិក្សា របស់សិស្ស សម្រាប់ថ្នាក់ទី៣ ថ្នាក់ទី៦ និងថ្នាក់ទី៩។ ការអភិវឌ្ឍគ្រូបង្រៀន និងការកំណត់ប៉ុស្តិ៍បំពេញការងារគ្រូ ការធានាគុណភាព និងប្រព័ន្ធវាយតម្លៃនិងទទួលស្គាល់គុណភាព។

ទន្ទឹមនឹងពេលដែលយុទ្ធសាស្ត្ររយៈពេលវែងមួយត្រូវបានរៀបចំឡើង ហើយការវិនិយោគត្រូវបន្តធ្វើ សម្រាប់វឌ្ឍនភាពនៅកម្រិតមធ្យមសិក្សា ឧត្តមសិក្សា និងការបណ្តុះបណ្តាលវិជ្ជាជីវៈ ក្នុងដំណាក់កាលជ័យអន គោលដៅនិងចំណុចដៅសំខាន់ៗ ជាអាទិ៍មាន៖ table4

យុទ្ធសាស្ត្រចំបង១និងសកម្មភាពសំខាន់ៗរបស់វិស័យអប់រំ ដើម្បីសម្រេចគោលដៅទាំងនេះ និងនៅ ផ្សេងៗទៀត រួមមាន៖

- បង្កើនចំនួនកុមារថ្នាក់មត្តេយ្យសិក្សា ដែលចូលរៀនក្នុងកម្មវិធីអប់រំសម្រាប់កុមារតូច១ ដែលបានរៀបចំឡើងនៅក្នុងសាលា សហគមន៍ និងតាមផ្ទះ។
- បង្កើនចំនួនសាលាបឋមសិក្សានិងមធ្យមសិក្សាបឋមភូមិ ជាពិសេស នៅតំបន់ដាច់ស្រយាល និងតំបន់ដែលទទួលសេវាកម្មមិនគ្រប់គ្រាន់។
- បង្កើនចំនួនគ្រូបង្រៀន ទាំងគ្រូប្រុសនិងគ្រូស្រីនៅគ្រប់កម្រិតសិក្សាទាំងនោះ៖ ដើម្បីលើកកម្ពស់ផលធៀបសិស្ស-គ្រូ និងសមាមាត្របុគ្គលិកសិក្សាស្រី ជាពិសេស ការផ្តល់ប្រាក់លើកទឹកចិត្តសម្រាប់ការបំពេញ ការងារនៅតំបន់ដាច់ស្រយាល និងតំបន់ជួបការលំបាក។
- លើកកម្ពស់គុណភាពគ្រូបង្រៀន តាមរយៈការអភិវឌ្ឍមុខរបរវិជ្ជាជីវៈ ដែលផ្សារភ្ជាប់ទៅនឹងការផ្តល់
 - ប្រាក់លើកទឹកចិត្ត សម្រាប់ការបំពេញការងារ។
 - យកចិត្តទុកដាក់ជាពិសេសក្នុងការបង្កើនប្រាក់បៀវត្សរ៍របស់គ្រូបង្រៀន (បាននឹងកំពុងដំណើរការ) និងលើកប្រាក់បៀវត្សរ៍ឱ្យទាន់ពេលវេលា។
 - ធានាគុណភាពអប់រំ តាមរយៈការកែលម្អការផ្តល់នូវសៀវភៅសិក្សា សម្ភារៈសិក្សា បរក្សា។ បណ្ណាល័យ និងបន្ទប់ពិសោធន៍។
 - រៀបចំឱ្យមានស្តង់ដារគុណភាពសម្រាប់គ្រប់កម្រិត និងប្រព័ន្ធវាយតម្លៃថ្នាក់ជាតិមួយសម្រាប់។
 - មូលដ្ឋាន។

- បង្កើនចំនួនអន្តេវាសិកដ្ឋានដែលមានសវត្ថិភាពសម្រាប់សិស្សស្រីដែលមកពីតំបន់ឆ្ងាយៗ ដើម្បីមករៀន នៅសាលាមធ្យមសិក្សាបឋមភូមិដែលជិតបំផុត នៅលើមូលដ្ឋាននៃគម្រោងសាកលវិទ្យាល័យជាតំរូវ ដែលបាននិងកំពុងដំណើរការរួចហើយ។

- កាត់បន្ថយបន្ទុកចំណាយរបស់សិស្សក្រីក្រ ជាពិសេសសិស្សស្រី តាមរយៈការផ្តល់អាហារ រូបករណ៍ (នៅ បឋមសិក្សា មធ្យមសិក្សា និងឧត្តមសិក្សា) និងការលុបបំបាត់ការបង់ប្រាក់ក្រៅ

- ផ្លូវការគ្រប់ប្រភេទទៅឱ្យគ្រូ។

- ពង្រីកនិងកំណត់មុខសញ្ញាឱ្យបានល្អជាងមុនសម្រាប់កម្មវិធីផ្តល់អាហារសម្រន់នៅបឋម សិក្សា និងកម្មវិធី លើកទឹកចិត្តសម្រាប់សិស្សថ្នាក់ទី៧ ដល់ទី៩។

- បន្តធានាឱ្យមានការវិភាជន៍ឱ្យបានគ្រប់គ្រាន់និងការផ្តល់ឱ្យបានទាន់ពេលវេលានូវថវិកា ចរន្តសម្រាប់ វិស័យអប់រំ ជាពិសេស សម្រាប់ការអប់រំមូលដ្ឋាន។

- បង្កើននិងកែលម្អកម្មវិធីអក្ខរកម្មសម្រាប់ប្រជាជនពេញវ័យ ជាពិសេស សម្រាប់ស្ត្រី។

សុខាភិបាល : ការលើកកម្ពស់ស្ថានភាពសុខភាពរបស់ប្រជាជនគឺជាអាទិភាពមួយខ្ពស់បំផុត។

ការលើក កម្ពស់ស្ថានភាពអាហារូបត្ថម្ភ ក៏ដូចជា សុខភាពបន្តពូជ សុខភាពមាតានិងកុមារ ការលុបបំបាត់ មូលហេតុបណ្តាល នៃជម្ងឺ ការចាត់វិធានការបង្ការ និងការផ្តល់ការព្យាបាលដែលចាំបាច់ គឺមានសារៈ សំខាន់ ក្នុងការលើកកម្ពស់ស្ថាន ភាពសុខភាពនៃប្រជាជនជាទូទៅ ជាពិសេស ជនងាយរងគ្រោះដែល គ្មានមធ្យោបាយ ដើម្បីទទួលបានសេវាទាំងនោះ។ កត្តាអន្តរវិស័យនិងកត្តាផ្សេងទៀតជាច្រើនដែលប៉ះ ពាល់ដល់ស្ថានភាពសុខភាពរបស់ប្រជាជន មានជាអាទិ៍) ក (ភាពក្រីក្រជាមូលហេតុនិងបច្ច័យអាក្រក់នៃ សុខភាពមិនល្អ) ខ (ការលំបាកផ្នែកហិរញ្ញវត្ថុរបស់អ្នកក្រ ដែលរារាំង មិនឱ្យពួកគាត់មានលទ្ធភាពទទួល សេវាសុខាភិបាលសាធារណៈ) គ (ការកែលម្អគុណភាពទឹកនិងសេវាអនាម័យ) ឃ (ការអប់រំប្រសើរជាង មុននិងកម្រិតអក្ខរកម្មខ្ពស់ជាងមុន ក៏ដូចជាលទ្ធភាពទទួលបានព័ត៌មាន និងការយល់ដឹងច្រើនជាងមុន) ង (សមធម៌យេនឌ័រ) ច (បណ្តាញសុវត្ថិភាពសង្គមសម្រាប់អ្នកក្រនិងអ្នកងាយរងគ្រោះ៖) ឆ (ការផ្តល់ អាហារូបត្ថម្ភល្អជាងមុន តាមរយៈ ការធ្វើអន្តរាគមន៍សមស្រប។ ល។

ផែនការយុទ្ធសាស្ត្រវិស័យសុខាភិបាលឆ្នាំ២០០៣-២០០៧ ដែលនឹងត្រូវបន្តរហូតដល់ឆ្នាំ២០១០ បន្ទាប់ពីការត្រួតពិនិត្យឡើងវិញនៅឆ្នាំ២០០៦) នៅពេលដែលមានទិន្នន័យការកែសម្រួលរួចតាមរយៈ អង្កេត ប្រជាសាស្ត្រនិងសុខភាពនៅកម្ពុជា (ផ្តល់នូវក្របខ័ណ្ឌសកម្មភាពដែលនឹងត្រូវអនុវត្ត ដើម្បី សម្រេចបាននូវ អាទិភាពនានាដែលក្នុងនោះរួមមាន) ក (ការផ្តល់សេវាសុខាភិបាល) ខ (ការផ្លាស់ប្តូរ ឥរិយាបថ) គ (ការកែលម្អគុណភាព) ឃ (ការអភិវឌ្ឍធនធានមនុស្ស) ង(ហិរញ្ញប្បទានសុខាភិបាល)ច (ការអភិវឌ្ឍស្ថាប័ន។ ផែនការ យុទ្ធសាស្ត្រសុខាភិបាល គឺជាក្របខ័ណ្ឌនៃការណែនាំតម្រង់ទិស សម្រាប់គ្រប់សកម្មភាពទាំងអស់ក្នុងវិស័យសុខាភិបាល ការរៀបរាប់ខាងក្រោមនេះ៖) រួមបញ្ចូលទាំងសូច

នាករនៅក្នុងតារាង ៤.៥ (គឺគ្រាន់តែ បង្ហាញបញ្ហាសំខាន់ៗមួយចំនួនតែប៉ុណ្ណោះ ពុំបានធ្វើការបញ្ជាក់លម្អិតនោះទេ។

សុខាភិបាល គឺជាវិស័យអាទិភាពមួយ ក្នុងចំណោមវិស័យអាទិភាពទាំងបួនរបស់ កម្ពុជីវីសកម្មភាព ដែលធានាបាននូវការធ្វើវិភាជន៍និងការផ្តល់ថវិកាទាន់ពេលវេលាទាំងចំណាយចរន្តនិងមូលធនដូចនេះក្តី នៅក្នុងការប្រើប្រាស់ថវិកាជាក់ស្តែងថ្នាក់ជាតិហាក់ដូចជាប្រើប្រាស់ចំណែកមួយធំជាងទៅ ..និងថ្នាក់ក្រោមបន្តបន្ទាប់។ ដោយសារអ្នកផ្តល់សេវាច្រើន ទាំងផ្នែករដ្ឋនិងទាំងផ្នែកឯកជន ហើយការ ដែលកើតមានដោយបុគ្គលម្នាក់ៗ ដែលពួកគេភាគច្រើនជាអ្នកក្រីក្របំផុត ធ្វើឱ្យមានការពិបាកណាស់ កែតម្រូវការប៉ាន់ប្រមាណចំណាយឱ្យបានត្រឹមត្រូវលើការថែទាំសុខភាពនៅកម្ពុជា ប៉ុន្តែផ្នែកលើមូលដ្ឋាន ចំនួនការចំណាយនៅតែមានកម្រិតទាបនៅឡើយ ប្រហែល ៣៣ដុល្លារអាមេរិកក្នុងប្រជាជនម្នាក់។ “មូលនិធិសមធម៌” ត្រូវបានចាប់ផ្តើមអនុវត្ត ដើម្បីបំពេញបន្ថែមពីលើប្រព័ន្ធមិនទូទាត់ថ្លៃព្យាបាលជម្ងឺដែលមានស្រាប់។ ដើម្បីកែលម្អលទ្ធភាពប្រើប្រាស់នូវប្រព័ន្ធថែទាំសុខភាព។ គម្រោងសាកល្បងចំនួន ១៧ កំពុងដំណើរការក្នុង ចំណោមខេត្ត-ក្រុងចំនួន ១៣ ហើយ មូលនិធិសមធម៌ នឹងត្រូវបង្កើនកម្រិត នៅក្នុងពេលដ៏ខ្លីខាងមុខ។ ទោះបីជា ដូចនេះក្តី វិធីសាស្ត្រជាច្រើនទៀតប្រកបដោយចីរភាពជាង សម្រាប់ជួយអ្នកក្រនៅក្នុងរយៈពេលវែង ត្រូវតែបានយក មកគិតគូរពិចារណា។ ដើម្បីឈានទៅសម្រេចបាននូវការកែលម្អគុណភាពការការពារនិងការថែរក្សាសុខភាព គម្រោង សំណុំសកម្មភាពអប្បបរមា និង គម្រោងសំណុំសកម្មភាពបង្កប់ ត្រូវបាននិងកំពុងដាក់ឱ្យដំណើរការ។ អង្គការក្រៅរដ្ឋាភិបាលមួយចំនួន បាននឹងកំពុងអនុវត្តកិច្ចសន្យាគម្រោងសាកល្បងនៅក្នុងស្រុកប្រតិបត្តិចំនួន ១១ ដើម្បីធានាផ្តល់ឱ្យបានសមរម្យនូវការថែទាំសុខភាព ជាពិសេស នៅតំបន់អ្នកក្រីក្រនិងអ្នករស់នៅតំបន់ដាច់ស្រយាល ដើម្បីឱ្យបានដល់ដៃជនងាយរងគ្រោះនៅតំបន់នោះ។ គម្រោងទាំងអស់នេះ នឹងត្រូវពង្រីកទៅកាន់តំបន់ផ្សេងៗ ទៀត។ **table5**

១២.១១.សកម្មភាពនិងយុទ្ធសាស្ត្រ

សកម្មភាពនិងយុទ្ធសាស្ត្រជាអាទិភាព ដើម្បីអនុវត្តនៅក្នុងវិស័យសុខាភិបាល រួមមាន . . :

- បង្កើនល្បឿនកំណែទម្រង់នៅគ្រប់ផ្នែកទាំងអស់។
- ព្យាយាមនិងសម្រេចការសម្របសម្រួលប្រសិទ្ធភាពចំណាយ ឱ្យបានប្រសើរនៅក្នុងកម្ពុជីវីត្រួតពិនិត្យ ជម្ងឺតាមរយៈខ្សែបណ្តោយនិងយន្តការបែងចែកសេវាសុខាភិបាល។
 - លើសពីនេះទៀត ពង្រីកនិងពង្រឹងមូលនិធិសមធម៌សុខាភិបាល ដើម្បីជួយអ្នកក្រឱ្យអាចប្រើប្រាស់ សេវាសុខភាពសាធារណៈបានស្រាវជ្រាវដើម្បីស្វែងរកមធ្យោបាយនានាប្រកបដោយចីរភាពក្នុងការជួយ អ្នកក្រីក្រ ដើម្បីមានភាពងាយស្រួលក្នុងការទទួលបាននូវប្រព័ន្ធថែទាំសុខភាព ដោយមិនចាប់បង់ថ្លៃ ព្យាបាល ឬតាមរយៈនៃជំនួយរូបិយវត្ថុដែលមានគោលដៅច្បាស់លាស់។
 - ជាទូទៅ ធ្វើសនិទានកម្មប្រព័ន្ធស្តារចំណាយឡើងវិញ ដើម្បីធានាឱ្យមានការអនុវត្តល្អប្រសើរបំផុត។

- ស្វែងរកវិធីនិងមធ្យោបាយនានា ដើម្បីកែលម្អឱ្យបានប្រសើរឡើងនូវហិរញ្ញប្បទានសម្រាប់មន្ទីរពេទ្យ។
- បង្កើនការជ្រើសរើសនិងការបណ្តុះបណ្តាលឆ្ម និងធានាការបែងចែកពួកគេឱ្យទៅបម្រើការងារនៅតំបន់ដែលមានតម្រូវការ។
- បង្កើនសមាមាត្រនៃការសម្រាលកូនដោយបុគ្គលិកសុខាភិបាលដែលមានជំនាញ និងលើកកម្ពស់សេវាសង្គ្រោះបន្ទាន់ផ្នែកសម្រាលកូនដោយការវះកាត់។
- កែលម្អសុខភាពកុមារ តាមរយៈការគ្របដណ្តប់ជាទូទៅ នៃអន្តរាគមន៍របស់កម្មវិធី ប័ណ្ណពិនសម្រាប់ ការគង់វង្សនៃកុមារ រួមបញ្ចូលទាំង អន្តរាគមន៍ផ្នែកអាហារូបត្ថម្ភ និងកម្មវិធី ការគ្រប់គ្រងចម្រើននៃ ជម្ងឺវិយកុមារ។
- កែលម្អសេវានិងព័ត៌មានពីសុខភាពបន្តពូជ រួមទាំងការពន្យារកំណើត និងដោះស្រាយបញ្ហានិងសេវា
 - សុខភាពផ្លូវភេទនិងសុខភាពបន្តពូជ របស់យុវជន។
 - ពិនិត្យស្វែងរកលទ្ធភាពក្នុងការពង្រីកកម្មវិធីអ្នកស្ម័គ្រចិត្តតាមភូមិដែលមានបច្ចុប្បន្នសម្រាប់ការថែទាំសុខភាពទាក់ទងនឹងជម្ងឺគ្រុនចាញ់ ដើម្បីផ្តល់ការការពារនិងថែរក្សាសុខភាព តាមរយៈបុគ្គលិកសុខាភិបាលតាមភូមិដែលមានតម្លៃពលកម្មទាប ដែលត្រូវបានជ្រើសរើសដោយសហគមន៍ និងចែករំលែក ចំណេះដឹងអប្បបរមាស្តីពីការថែទាំសុខភាព។
- សាងសង់ឬស្តារឡើងវិញ និងកែសម្រួលមណ្ឌលសុខភាពបន្ថែមទៀត (ថ្នាក់ស្រុកនិងឃុំ) និងមន្ទីរពេទ្យបង្អែកថ្នាក់ស្រុក ជាពិសេស នៅតំបន់ក្រីក្របំផុត។
- លើកកម្ពស់ការអប់រំ និងសេវាសង្គ្រោះបន្ទាន់។
- ពង្រឹងជាការអនុវត្តបទបញ្ញត្តិនិងច្បាប់សុខាភិបាល ដែលទាក់ទងនឹងវេជ្ជសាស្ត្រនិងឱសថព្រមទាំងសុវត្ថិភាពចំណីអាហារផងដែរ។
- ធានាផ្តល់ថវិកាឱ្យបានគ្រប់គ្រាន់ និងទាន់ពេលវេលាសម្រាប់វិស័យសុខាភិបាល។
- បង្កលក្ខណៈងាយស្រួលនិងលើកទឹកចិត្តឱ្យមានការចូលរួមពីវិស័យឯកជន ក្នុងការថតទាំងនៅទីប្រជុំជន និងទាំងនៅទីជនបទ។

មេរោគហ៊ីវ/ជម្ងឺអេដស៍ : ការការពារ ការព្យាបាល ការថែទាំ និងការខិតខំកាត់បន្ថយ មេរោគហ៊ីវ/ ជម្ងឺអេដស៍ គឺជាកត្តាសំខាន់រួមចំណែកដល់គោលដៅរួមនៃ ផយអជ ក្នុងការការ និងកំណើនសេដ្ឋកិច្ច។ កិច្ចប្រឹងប្រែងរួមគ្នា បានធ្វើឱ្យមានការថយចុះប្រេវ៉ាឡង់បន្ទាប់ពីមានការ ចាប់តាំងពីឆ្នាំ១៩៩៧ ការពង្រីកសេវាកម្មយ៉ាងឆាប់រហ័សសម្រាប់ប្រជាជនដែលមានផ្ទុកមេរោគ បន្តការថែទាំ បង្កើនកម្រិតយល់ដឹងអំពីមេរោគហ៊ីវដល់ប្រជាជនទាំងអស់ និងការផ្លាស់ប្តូរឋានភាព នយោបាយ ដូចជា ការអនុម័តច្បាប់ស្តីពីការការពារ និងការត្រួតពិនិត្យមេរោគហ៊ីវ/ ជម្ងឺអេដស៍។ ការប្រែប្រួលនៃជម្ងឺរាតត្បាត ប្រមូលផ្តុំលើក្រុមដែលមានហានិ

ក៏យខ្ពស់ ដែលរាលដាលក្នុងចំណោមប្រជាជន ១ ចាំបាច់ត្រូវពង្រឹងបន្ថែមទៀតនូវការទទួលខុសត្រូវនៅ ថ្នាក់ជាតិចំពោះមេរោគហ៊ីវ/ ជម្ងឺអេដស៍។ រាជរដ្ឋាន កម្ពុជា ប្តេជ្ញាដើម្បីធ្វើការឆ្លើយតបទៅនឹងបញ្ហាពហុវិស័យ ដែលបានណែនាំតាមរយៈ ផែនការសម្រាប់ ឆ្លើយតបយ៉ាងទូលំទូលាយលើមេរោគហ៊ីវ/ជម្ងឺអេដស៍ ឆ្នាំ ២០០៦-២០១០ ជាមួយនឹងការឆ្លើយតបយ៉ាងខ្លាំងកា តាមលក្ខណៈវិមជ្ឈការ។ អាទិភាពសំខាន់ៗ រួម មាន:

- ជំរុញកម្មវិធីលើកទឹកចិត្តឱ្យបានទូលំទូលាយ ចំពោះបុរស ស្ត្រីក្នុងការប្រើប្រាស់ស្រោមអនាម័យ និងជំរុញសកម្មភាពប្រើប្រាស់ស្រោមអនាម័យសម្រាប់ប្រជាជនទូទៅ ដែលធ្វើសកម្មភាពផ្លូវភេទ រួមមាន ស្ត្រី មនុស្សពេញវ័យ និងយុវវ័យ។
- ទប់ស្កាត់ការឆ្លងនៃមេរោគហ៊ីវ/ ជម្ងឺអេដស៍ទៅលើគ្រួសារ តាមរយៈកម្មវិធីព័ត៌មាន ការអប់រំ ការប្រាស្រ័យទាក់ទង និងការពិគ្រោះយោបល់ជាលក្ខណៈបុគ្គល។
- បង្កើននិងកែលម្អសេវាគាំទ្រ និងសេវាថែទាំសុខភាព ដែលមានផលប៉ះពាល់ដោយមេរោគ ហ៊ីវ/ ជម្ងឺអេដស៍។

សមភាពយេនឌ័រ : រាជរដ្ឋាភិបាលកម្ពុជា ចាត់ទុកស្ត្រីមានតួនាទីសំខាន់នៅក្នុងសេដ្ឋកិច្ច និង សង្គមក។ ផែនការយុទ្ធសាស្ត្រសម្រាប់ស្ត្រី “នារីរតនៈ ឬ ស្ត្រីគឺជាត្បូងមានតម្លៃ” នឹងបន្តនូវភាពខ្លាំងក្លាក្នុង គោលប ផ្តល់ជូនស្ត្រីកម្ពុជានូវតម្លៃនិងក្តីសង្ឃឹមក្នុងជីវិត តាមរយៈ ការបញ្ចូលយេនឌ័រនៅគ្រប់សកម្មភាព ទាំង រាជរដ្ឋាភិបាលកម្ពុជា បានផ្តល់អាទិភាពខ្ពស់លើការលើកទឹកចិត្ត និងការលើកកម្ពស់ស្ថានភាពសង្គម របប ដោយផ្តោតការយកចិត្តទុកដាក់លើការអនុវត្តយុទ្ធសាស្ត្រយេនឌ័រ ការកសាងសមត្ថភាពស្ត្រីលើគ្រប់វិ ស័យការផ្លាស់ប្តូរឥរិយាបថសង្គមដែលមានការរើសអើងប្រឆាំងនឹងស្ត្រី និងការធានានូវសិទ្ធិរបស់ស្ត្រីឱ្យម ល្អរួមយ៉ាងសកម្ម និងដោយស្មើភាពក្នុងការកសាងប្រទេសជាតិ។

បញ្ហាសំខាន់បំផុតដើម្បីកាត់បន្ថយភាពក្រីក្រគឺការលុបបំបាត់យ៉ាងឆាប់រហ័សនូវរាល់ឧបសគ្គចំពោះមុខ និងដែលជាប់ពាក់ព័ន្ធវិសមភាពយេនឌ័រ ដូចជា វិសមភាពក្នុងការទទួលបានការអប់រំ ថ្លៃឈ្នួលការងារ ភាពជា «សិទ្ធិកងការកាន់កាប់ដីធ្លី ការថែរក្សាសុខភាពបន្តពូជរបស់ពួកគេ ភាពងាយទទួលរងគ្រោះ ដោយសារ រោគហ៊ីវ/ ជម្ងឺអេដស៍ និងការជួញដូរស្ត្រី និងការធ្វើការងារដែលមិនទទួលបានផលប្រយោជន៍ជា ទូទៅ ទាំងក្នុង គេសារនិងសង្គម នៅពេលជាមួយគ្នានេះដែរ ការទទួលបានបន្ទុកដ៏ធ្ងន់ធ្ងរក្នុងការចិញ្ចឹមបីបាច់ គ្រួសារ។ ខណៈពេល ដែលស្ត្រីជាច្រើនជាកម្លាំងពលកម្មនៅក្នុងវិស័យឧស្សាហកម្ម ដោយសារបច្ចុប្បន្នវិស័យ កាត់ដេរក៏ចម្រើនយ៉ាង ឆាប់រហ័ស ទោះបីជាស្ត្រីដ៏ច្រើនលើសលប់ជាកម្លាំងពលកម្មដែលមានកម្រិត ទាប ក៏តំណាងរបស់ស្ត្រីនៅក្នុងកម្រិត អ្នកតាក់តែងគោលនយោបាយនិងការធ្វើសេចក្តីសម្រេចចិត្ត រួម មានរដ្ឋសភាជាតិ និងស្ថាប័នប្រជាធិបតេយ្យ ផ្សេងៗ មន្ត្រីរាជការ និងផ្នែកផ្សេងៗទៀតនៅមានកម្រិតទាប នៅឡើយ ហើយត្រូវទាមទារធ្វើការកែលម្អដោយ យកចិត្តទុកដាក់។ ៤.៩៩ ដោយសារយេនឌ័រជាបញ្ហា អន្តរវិស័យ និងជាការទទួលខុសត្រូវរបស់គ្រប់ស្ថាប័នទាំងអស់ បញ្ហានិង យុទ្ធសាស្ត្រដើម្បីដោះស្រាយ

វិសមភាពយេនឌ័រត្រូវបានបង្ហាញ រួចមកហើយនៅក្នុងវិស័យផ្សេងៗដូចជា កសិកម្ម ការងារ អប់រំ សុខាភិបាល និងផ្នែកផ្សេងៗទៀតនៅផ្នែកខាងដើមនៃជំពូកនេះ។ ចំនួនដ៏ច្រើននិងទិដ្ឋភាពផ្សេងៗការបញ្ជ្រាបយេនឌ័រនៅក្នុងប្រទេស ត្រូវមានការចូលរួមយ៉ាងខ្លាំងក្លា។ នៅថ្នាក់ជាតិ ក៏ដូចជាថ្នាក់ក្រោម ជាតិ និងការចូលរួមនៅថ្នាក់មូលដ្ឋាន គឺផ្ដោតទៅលើ:

- ការប្តេជ្ញាចិត្តកសាងសមត្ថភាពនៅគ្រប់កម្រិតទាំងអស់ រួមមាន ទាំងអ្នកធ្វើគោលនយោបាយ និងកម្មវិធី នានា ដែលទាក់ទងនឹងយេនឌ័រ និងការបញ្ជ្រាបយេនឌ័រ។
- ជំរុញការផ្តល់សិទ្ធិអំណាចផ្នែកសេដ្ឋកិច្ចដល់ស្ត្រី។
- លើកកម្ពស់ការការពារខាងផ្លូវច្បាប់ចំពោះស្ត្រី។

ផ្ទៃមុខ នឹងផ្ដោតលើផ្នែកសំខាន់ៗមួយចំនួន តាមរយៈការផ្សព្វផ្សាយតាមរយៈការផ្សព្វផ្សាយចំណេះដឹង និងសកម្មភាពសំខាន់ៗនានា រួមមាន:

- បញ្ជ្រាបយេនឌ័រទៅក្នុងផ្នត់គំនិតរបស់ប្រជាជនកម្ពុជាទាំងមូល រួមមាន នៅក្នុង ថ្នាក់រដ្ឋាភិបាលទាំងអស់និងនៅក្នុងដំណើរការផ្តល់ថវិកា។
- ណែនាំ ដោះស្រាយបញ្ហាអំពើហិង្សាក្នុងគ្រួសារ ការជួញដូរស្ត្រី (តាមរយៈការលុបបំបាត់អំពើពុករលួយនិងការពង្រឹងច្បាប់ឱ្យបានម៉ឺងម៉ាត់) និងទំនៀមទំលាប់វប្បធម៌ ដែលទ្រទ្រង់ វិសមភាពយេនឌ័រនៅក្នុងគ្រួសារ និងសង្គម។
- បង្កើនលទ្ធភាពរបស់ស្ត្រីក្នុងការទទួលបានផលិតភាពទ្រព្យសកម្មដូចជា មូលធនហិរញ្ញវត្ថុ ការកាត់ បន្ថយការរើសអើងដែលទាក់ទងនឹងយេនឌ័រនៅលើទីផ្សារពលកម្ម និងផ្តល់បរិយាកាសដ៏ល្អប្រសើរដើរ ឱ្យស្ត្រីអាចចូលរួមបានច្រើនជាងមុននៅក្នុងការងារដែលមានគុណភាពខ្ពស់។
- ដោះស្រាយបញ្ហាផ្សេងៗដូចជាការបង្កើនការចូលរួមរបស់ស្ត្រីនៅក្នុងរចនាសម្ព័ន្ធនៃសេចក្តីសម្រេច នានា ទាំងក្នុងនិងក្រៅផ្លូវការ ជំរុញឱ្យស្ត្រីទទួលបាននូវកម្រិតឋានៈនិងតួនាទីខ្ពស់នៅក្នុងរដ្ឋបាលសាធារណៈ តាមរយៈគោលនយោបាយនិងច្បាប់។ បង្កើនល្បឿននិងជំរុញឱ្យមានការអនុវត្តច្បាប់រដ្ឋប្បវេណីឱ្យបាន ម៉ឺងម៉ាត់ក្នុងការដោះស្រាយអំពើហិង្សាក្នុងគ្រួសារ ជំរុញឱ្យមានការអនុម័តច្បាប់រដ្ឋប្បវេណី និងការ អនុវត្តផែនការសកម្មភាពជាតិ ដើម្បីការពារជនរងគ្រោះដោយអំពើហិង្សា។

គោលនយោបាយប្រជាជន : គោលនយោបាយនេះក៏ជាបញ្ហាអន្តរវិស័យមួយយ៉ាងទូលំទូលាយដែលមាន ការពាក់ព័ន្ធនឹងវិស័យផ្សេងៗទៀតជាច្រើន ដូចជា សុខាភិបាល អប់រំ បរិស្ថាន ម៉ាក្រូសេដ្ឋកិច្ច សមភាពយេនឌ័រ បញ្ហាគ្រឿងញៀន និងវិស័យផ្សេងៗទៀត។ បច្ចុប្បន្នអត្រាកំណើនប្រជាជនប្រចាំឆ្នាំគឺ ១,៨ភាគរយ ជាបន្ទុកដ៏ ធ្ងន់ធ្ងរមួយទៅលើសេវាសាធារណៈនិងធនធាន និងជាកត្តាមួយរួមចំណែកឱ្យកើតមានភាពក្រីក្រ។ ដំណោះ៖ ស្រាយជាអាទិភាពរួមមាន:

• គាំទ្រដល់គុណភាពវិស័យនិងបុគ្គលម្នាក់ៗឱ្យធ្វើការសម្រេចចិត្តដោយសេរី និងដោយទទួលបានសុវត្ថិភាព ចំនួនកូន និងការពន្យារកំណើត ហើយឱ្យទទួលបាននូវ ព័ត៌មាន ការអប់រំ សេវាកម្មនានា និងមធ្យោបាយដើម្បីអនុវត្តការសម្រេចចិត្តខាងលើ។

- កាត់បន្ថយផលប៉ះពាល់ជាអវិជ្ជមាននៃការផ្លាស់ប្តូរទីលំនៅ ទៅលើទីប្រជុំជននិងជនបទ។
- បញ្ចូលអថេរប្រជាជន រួមទាំង បញ្ហាមនុស្សចាស់និងការផ្លាស់ទីលំនៅ ទៅក្នុងគោលនយោបាយ សេដ្ឋកិច្ចនិងសង្គមកិច្ច នៅគ្រប់កម្រិតទាំងអស់នៃផែនការ និងកម្មវិធីនានា។

ចំណាយ ធនធាន និងការរៀបចំកម្មវិធី : ការសម្រេចបាននូវគោលដៅនិងចំណុចដៅទាំងអស់នៅក្នុងកំឡុងពេលអនុវត្ត ផ្សេងៗ ២០០៦-២០១០ នឹងពាក់ព័ន្ធនឹងចំនួនដ៏ច្រើននៃធនធានហិរញ្ញវន " បច្ចេកទេស ទាំងផ្នែកសាធារណៈនិងទាំងផ្នែកឯកជន។ ការលើកឡើងនៅក្នុងដំណាក់កាលបន្ទាប់) ជទុក។ មួយចំនួនធនធានដែលអាចរកបាននិងការរៀបចំកម្មវិធីកៀរគរជំនួយ តាមរយៈកម្មវិធីវិនិយោគសាធារណៈនិងថវិកាប្រចាំឆ្នាំ។

១២.១២.វិភាគគោលនយោបាយកសិកម្ម

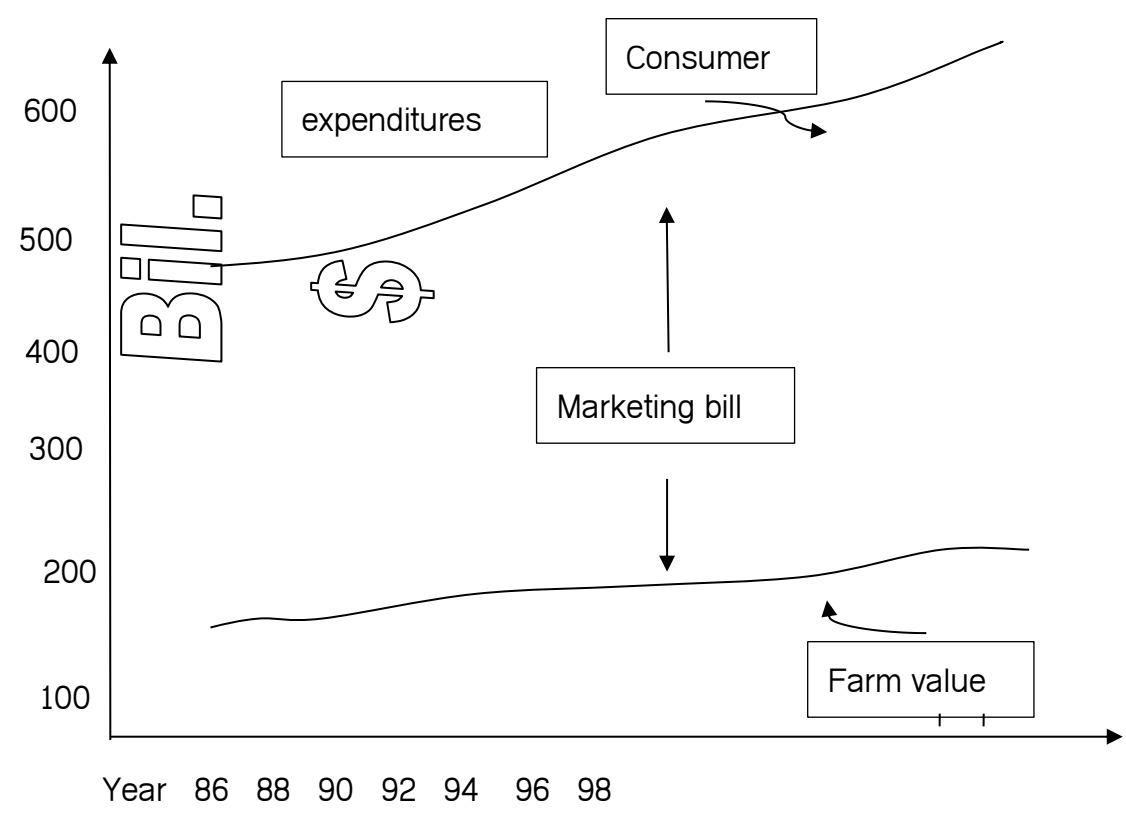

ក្រាហ្វិក ១២.១

១២.១៣. គ្រោះថ្នាក់នៃការផ្លាស់ប្តូរតម្លៃនៅក្នុងទីផ្សារ

ប្រសិនបើតម្លៃនៅលើទីផ្សារត្រូវបានដាក់បញ្ចូលដូចជាកំនើនប្រាក់ឈ្នួលតើនេះគឺជាលទ្ធផលដែលធ្វើឱ្យថ្លៃលក់រាយ ហើយវាជាផលិតផលរបស់កសិដ្ឋាន ? ជាទូទៅចំលើយទាំងពីរគឺថាកសិដ្ឋានហើយនឹងការលក់រាយវាប៉ះពាល់ដល់ទំហំផលធៀបអាស្រ័យលើចំណោតមេគុណពិតប្រាកដនៃតម្រូវការនឹងបំពេញមុខតម្លៃផ្គត់ផ្គង់។ សម្រាប់ភាពសាមញ្ញយើងត្រូវគិតថាទី១ វាខ្លីតាំងនៅផ្លូវទាបបរិយាយក្នុងរូប ១២២.។ ក្នុងនេះគឺកញ្ចប់ទំនិញកំណត់បរិមាណផ្គត់ផ្គង់) គឺថេរជាមុខងារនៃការលក់ (រាយ។ កំនើននៅក្នុងទីផ្សារកញ្ចប់ទំនិញនិងមូលហេតុនៅក្នុងកសិដ្ឋានទទួលបានមកពីតម្រូវការពីការ ផ្លាស់ប្តូរមិនទាន់គេ។ ដូចនេះគឺផ្តល់សិទ្ធិនៅក្នុងផ្លូវទាបបំផុតនៃកម្រិតខុសគ្នា គឺបង្ហាញនូវការបញ្ចុះ ថ្លៃកសិដ្ឋានវាមិនប៉ះពាល់ទៅនឹងការលក់រាយទេ។

ជាមួយនៃការអនុម័តនៃពេលវេលាទោះជាយ៉ាងដូចនេះក្តីតម្លៃកសិដ្ឋាននឹងបន្ថយការវាយតម្លៃ ជាបរិមាណផ្គត់ផ្គង់ការផ្គត់ផ្គង់ទាបបន្ទាត់កោងបានទ្រេតវិជ្ជមាន។ ការផ្គត់ផ្គង់តិចតួចនិងមាន កំនើនកសិដ្ឋាននិងការលក់រាយ។ ដូចនេះជាចុងក្រោយការលក់រាយនិង កែសម្រួលឡើងវិញ។ ដំបូងកំនើននៅក្នុងតម្លៃនៃទីផ្សារផលិតផលនិងធ្វើឱ្យកើតមានឡើងជាប់នៅការប្រគូតប្រដៃថា លទ្ធផលនៅក្នុងការបញ្ចុះតម្លៃកសិដ្ឋាននិងតម្លៃលក់រាយខ្ពស់។ នេះគឺជាការបរិយាយដែលគេមិន ទាន់បានផ្លាស់ប្តូរក្នុងការទទួលបានមកពីការផ្គត់ផ្គង់ហើយមុខងារតម្រូវការខណៈពេលដែលទទួលយក សំខាន់ការផ្គត់ផ្គង់និងមុខងារតម្រូវការគឺមិនផ្លាស់ប្តូរ។

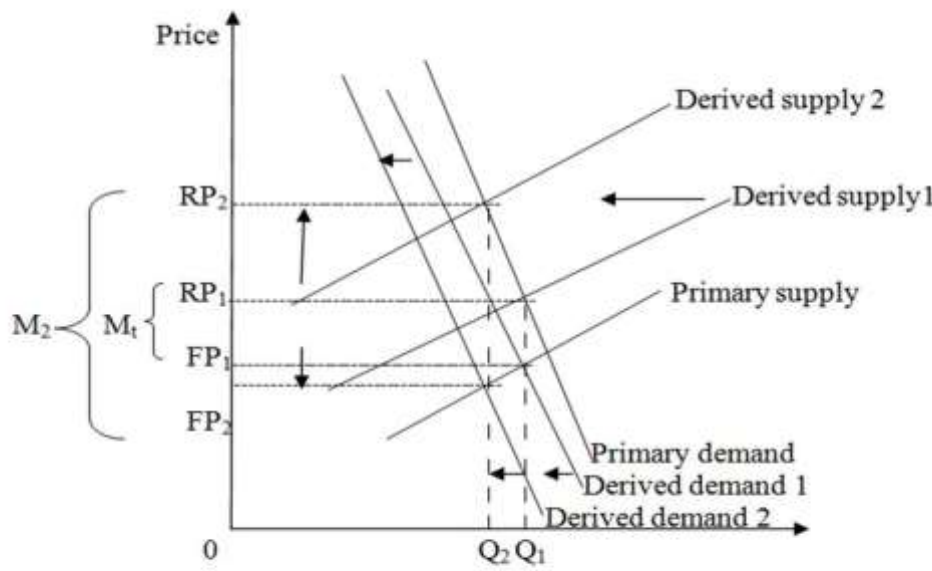

ក្រាហ្វិច ១២. ២

Figure ១២២. ជួយដល់ការនឹកគិតក្នុងចិត្តថាទ្រទ្រខុសពីគេបើការផ្គត់ផ្គង់និងតម្រូវការតែងតែ ទទួលបានផលខុសគ្នាក្នុងការកើតមានឡើងនៃកសិដ្ឋាននឹងតម្លៃលក់រាយ។ គុណសម្បត្តិក្នុងការវែក ញែក ខាងមុខ។ ទីមួយគឺផ្លាស់ប្តូរតម្លៃនៃការផ្តល់ឱ្យមានប្រយោជន៍សម្រាប់អ្នកប្រើប្រាស់។ យើងអាចដឹងកត្តាពី ការផ្លាស់ប្តូរតម្លៃក្នុងសហការីជាមួយនិងអត្ថប្រយោជន៍ថ្មី។ បើការផ្លាស់ប្តូរ ពេលនេះគួរតែបរិយាយពីមុខងារ តម្រូវការចំរើនផលិតផល។

ការវែកញែកទីពីរបង្ហាញនៅក្នុងFigure6-3គឺឧទាហរណ៍នៃលំនឹងទ្រឹស្តីហើយលំនឹងស្ថាន ការណ៍ តែមួយសំរាប់ផលិតផលគឺបង្ហាញពីការផ្លាស់ប្តូរកត្តាទាំងអស់ចំណាប់ឥតឈប់ឈរ។ ទោះបីមានប្រយោជន៍ សម្រាប់ការពន្យល់ជាទូទៅជាតិការផ្លាស់ប្តូរក្នុងកម្រិតខុសគ្នាទៅលើកសិដ្ឋានហើយនិងតម្លៃលក់ រាយវាអាចនាំឱ្យយល់ខុសពោលអនុវត្តតែងតែពិតគ្រប់ស្ថានភាពកត្តាទាំងនោះគឺឥតឈប់ឈរ។ សម្រាប់ ឧទាហរណ៍តូចតម្លៃសម្រាប់ផ្លែប៉ោមមួយផ្លែនៅក្នុងWashington Stateតែងតែទទួលបានលទ្ធផលខ្ពស់ សម្រាប់Washingtonហើយធ្វើឱ្យថោកនៅតម្លៃលក់រាយសម្រាប់អតិថិជន។ យ៉ាងណាក៏ដោយការវែក ញែកនេះតែងតែមិនពេញលេញវាយកបញ្ជីប្រាក់ចេញពីនោះ ការដាំដុះហើយការលូតលាស់របស់ផ្លែប៉ោម។

ធ្វើឱ្យតម្លៃលក់រាយសម្រាប់ផ្លែប៉ោមនឹងលទ្ធផលថយចុះតម្លៃសម្រាប់ជំនួស។ អញ្ជឹងប្រព័ន្ធដែល ជះឥទ្ធិពលទៅលើតម្លៃប៉ុន្តែវាមិនធំទេនៅពេលដែលឥទ្ធិពលទីពីរដែលយកមកពិនិត្យ។

នៅខាងមុខគេតែងតែមានគំនិតវិភាគវិសេសន្តថាការផ្លាស់ប្តូរតម្លៃប្រព័ន្ធភ្លាមៗទាំងអស់ប៉ុន្តែនេះ គឺមិនមែនជាហេតុផលទេ។

ការផ្ទេរតម្លៃ

ព័ត៌មានថ្មីថាឥទ្ធិពលតម្លៃអាចបង្កើតបានសម្រាប់អ្នកប្រើប្រាស់ផ្លាស់ប្តូរ ក្នុងតម្រូវការខាងដើម (ផ្លាស់ប្តូរទំនាក់ទំនងទីផ្សារនាំចូល) ឬសម្រាប់ផ្នែកទីផ្សារ (ផ្លាស់ប្តូរក្នុងការផ្គត់ផ្គង់) សម្រាប់ថ្នាក់កសិដ្ឋាន។ ដែលចូលចិត្តប្រគូកក្នុងទីផ្សារយ៉ាងសុក្រិតតម្លៃតែងតែផ្លាស់ប្តូរភ្លាមៗ ហើយពិនិត្យពីព័ត៌មានថ្មី ប៉ុន្តែបើ តាមការពិតទីផ្សារគឺមិនសុក្រិត។

ប្រធាននៃថ្លៃត្រូវបានប្រគល់ឱ្យធ្វើជាមួយប្រភេទនៃថ្លៃកែប្រែឱ្យសមរម្យក្នុងប្រព័ន្ធនៃ ទីផ្សារ។ ទី ផ្សារវិភាគថាគួរឱ្យចាប់អារម្មណ៍ដូចគ្នានិងសំនួរដែលសួរបន្តបន្ទាប់ តើធ្វើដូចម្តេច ឱ្យតម្លៃសមរម្យ ?

គេច្រើនវិភាគសំអាងទៅលើការពិសោធន៍ហើយបានប្រមូលផ្តុំលើ ទំនាក់ទំនងចន្លោះកសិដ្ឋាននិង តម្លៃលក់រាយ។ ការវិភាគទាំងឡាយនេះគឺលំអៀងតំបូងគឺសមហេតុផលធម្មតាការរត់មកផ្លាស់ប្តូរ នៅក្នុង តម្លៃកសិដ្ឋានទៅផ្លាស់ប្តូរក្នុងតម្លៃលក់រាយ។ វាគឺថាតម្លៃស្វែងរកតម្លៃការលក់នៅសល់មួយ ដែលកើតឡើង ណាលក្ខណ៍។ ក្រោយពេលពីរខែក្នុងរយៈពេលស្មើគ្នាដែលអាចខូចរលួយដូច ដឹកដោះគោសាច់និងផ្លែឈើ

ស្រស់ហើយនិងបន្លែ។ តម្លៃលក់រាយមួយភាគបីហាក់ដូចជាធ្វើតបជាមួយការថ្លឹងថ្លែងខុសប្លែក គ្នាពីការបង្កើតតម្លៃក្នុង កសិដ្ឋានភ្ជាប់ពីចំនួនចុះអន់ថយក្នុងតម្លៃកសិដ្ឋាន។

សិក្សាពីតម្រូវការខាងដើមក្នុងលេខ៦-១គឺយើងប្រើចំនុចនៃការចាកចេញ។ នៅក្នុងគម្រូដើមនេះ គឺគេទុកចិត្តលើតម្លៃទីផ្សារការនាំចូលនិងបរិមាណនៅលើទីផ្សារជាទូទៅប្រសិនបើតម្លៃខុសគ្នានៅលើទីផ្សារ (ត្រូវផ្លាស់ប្តូរជាមួយបរិមាណនៅលើទីផ្សារ។ ចាប់តាំងពីមានសម្ភាពចែកចាយតម្លៃលក់ រាយលើសពីថ្លៃកសិដ្ឋានចំនុចដែលអាចលក់រាយគឺមុខងារនៃតម្លៃកសិដ្ឋានបរិមាណដែលនាំចូលមក ក្នុងទីផ្សារ។

បណ្ណាល័យសាស្ត្រ)Bibliography(

ជាតិសាស្ត្រ:

ឆាយ គង្គា ២០០១ **ការព្យាករណ៍តម្រូវការ ផ្គត់ផ្គង់ និងយុទ្ធសាស្ត្រនៃការជំរុញវិស័យដំណាំស្រូវនៅកម្ពុជា** អត្ថបទស្រាវជ្រាវវិទ្យាសាស្ត្រ សម្រាប់ការសិក្សាកម្រិតថ្នាក់បរិញ្ញាបត្រជាន់ខ្ពស់ សាលាក្រោយឧត្តម សាកលវិទ្យាល័យជាតិធុនណាំ រោងពុម្ពទស្សនាវដ្តីវិទ្យាសាស្ត្រកសិកម្មខ្វាងជូ ទីក្រុងខ្វាងជូ សាធារណៈរដ្ឋកូរ៉េ (ប្រទេសកូរ៉េខាងត្បូង) (ភាសាអង់គ្លេស)

ឆាយ គង្គា ២០០២ **ស្ថានភាពបច្ចុប្បន្ននៃទីផ្សារដំណាំស្រូវនៅកម្ពុជា** អត្ថបទស្រាវជ្រាវវិទ្យាសាស្ត្រ សម្រាប់ការសិក្សាកម្រិតថ្នាក់បរិញ្ញាបត្រជាន់ខ្ពស់ សាលាក្រោយឧត្តម សាកលវិទ្យាល័យជាតិធុនណាំ សាធារណៈរដ្ឋកូរ៉េ រោងពុម្ពទស្សនាវដ្តីវិទ្យាសាស្ត្រធុនណាំ ទីក្រុងខ្វាងជូ (ប្រទេសកូរ៉េខាងត្បូង) (ភាសាអង់គ្លេស) (ត្បូង)

ឆាយ គង្គា ២០០៤ **ទីផ្សារនៃផលិតផលកសិកម្មនៅកម្ពុជា** អត្ថបទស្រាវជ្រាវវិទ្យាសាស្ត្រ សម្រាប់ការសិក្សាកម្រិតថ្នាក់បណ្ឌិត រោងពុម្ពទស្សនាវដ្តីស្រាវជ្រាវវិទ្យាសាស្ត្រកសិកម្មអន្តរជាតិ ទីក្រុងខ្វាងជូ សាធារណៈរដ្ឋកូរ៉េ (ភាសាអង់គ្លេស) (ប្រទេសកូរ៉េខាងត្បូង)

ឆាយ គង្គា ២០០៥ **ការវិភាគថ្លៃនៃផលិតផលកសិកម្មនៅកម្ពុជា** អត្ថបទស្រាវជ្រាវវិទ្យាសាស្ត្រ សម្រាប់ការសិក្សាកម្រិតថ្នាក់បណ្ឌិត រោងពុម្ពទស្សនាវដ្តីស្រាវជ្រាវវិទ្យាសាស្ត្រកសិកម្មអន្តរជាតិ រដ្ឋធានីសេអ៊ូល សាធារណៈរដ្ឋកូរ៉េ (ភាសាអង់គ្លេស) (ប្រទេសកូរ៉េខាងត្បូង)

ឆាយ គង្គា ២០០៥ **មីក្រូសេដ្ឋកិច្ច ភាគ១ បោះពុម្ពលើកទី ៧ សាកលវិទ្យាល័យបៀលប្រាយ**

ឆាយ គង្គា ២០០៥ **ពាណិជ្ជកម្មគ្រាប់ធញ្ញជាតិក្រោមគោលនយោបាយអង្គការពាណិជ្ជកម្មពិភពលោក** អត្ថបទស្រាវជ្រាវវិទ្យាសាស្ត្រ សម្រាប់ការសិក្សាកម្រិតថ្នាក់បណ្ឌិត រោងពុម្ពទស្សនាវដ្តីស្រាវជ្រាវវិទ្យាសាស្ត្រកសិកម្មអន្តរជាតិ ទីក្រុងខ្វាងជូ សាធារណៈរដ្ឋកូរ៉េ (ប្រទេសកូរ៉េខាងត្បូង) (ភាសា) (អង់គ្លេស)

ឆាយ គង្គា ២០០៦ **ការព្យាករណ៍ការផ្គត់ផ្គង់ដំណាំស្រូវ** អត្ថបទស្រាវជ្រាវវិទ្យាសាស្ត្រ សម្រាប់ការសិក្សាកម្រិតថ្នាក់បណ្ឌិត រោងពុម្ពទស្សនាវដ្តីស្រាវជ្រាវវិទ្យាសាស្ត្រកសិកម្មអន្តរជាតិសង្គមកូរ៉េ រដ្ឋធានីសេអ៊ូល សាធារណៈរដ្ឋកូរ៉េ (ប្រទេសកូរ៉េខាងត្បូង) (ភាសាអង់គ្លេស)

ឆាយ គង្គា ២០០៦ *ប្រវត្តិនៃការអភិវឌ្ឍន៍សេដ្ឋកិច្ចកម្ពុជា* បោះពុម្ពលើកទី១ រោងពុម្ព មហាវិទ្យាល័យ
សេដ្ឋកិច្ចកសិកម្ម និងអភិវឌ្ឍន៍ជនបទ សាកលវិទ្យាល័យភូមិន្ទកសិកម្ម (ភាសាខ្មែរ)

ឈាង នរិន្ទ ២០២០ *ប្រសិទ្ធភាពសេដ្ឋកិច្ចដំណាំស្រូវនៅកម្ពុជា៖ ករណីសិក្សាខេត្តបាត់ដំបង តារ៉ែវ
ស្វាយរៀង* និក្ខេបបទបញ្ចប់ការសិក្សាកម្រិតថ្នាក់បណ្ឌិត មហាវិទ្យាល័យនីតិសាស្ត្រ និងវិទ្យាសាស្ត្រ
សេដ្ឋកិច្ច សាកលវិទ្យាល័យខេមរៈ ព្រះរាជាណាចក្រកម្ពុជា

ឌុយ ចាន់ឌីណា ១៩៩៤ *សេដ្ឋកិច្ចអភិវឌ្ឍន៍* វិទ្យាស្ថានវិទ្យាសាស្ត្រសេដ្ឋកិច្ច ព្រះរាជាណាចក្រកម្ពុជា

វង្ស ឌីណា ២០១៧ *ការគ្រប់គ្រង និងការប្រមូលពន្ធលើប្រាក់ចំណេញរបស់សហគ្រាសជាប់ពន្ធតាមរបប
ស្វ័យប្រកាស ពីឆ្នាំ២០១២ ដល់ឆ្នាំ២០១៦* និក្ខេបបទបញ្ចប់ការសិក្សាកម្រិតថ្នាក់បណ្ឌិត មហា
វិទ្យាល័យនីតិសាស្ត្រ និងវិទ្យាសាស្ត្រសេដ្ឋកិច្ច សាកលវិទ្យាល័យខេមរៈ

វ៉ាន់ ប៊ុនថេត ១៩៩៥ *សេដ្ឋកិច្ចកម្ពុជា* សាលាកូមិន្ទរដ្ឋបាល ព្រះរាជាណាចក្រកម្ពុជា

វិទ្យាស្ថានជាតិស្ថិតិ ក្រសួងផែនការ ព្រះរាជាណាចក្រកម្ពុជា

វិទ្យាស្ថានជាតិស្ថិតិ ក្រសួងផែនការ *សៀវភៅកម្រងទិន្នន័យស្ថិតិកម្ពុជាប្រចាំឆ្នាំ២០១៨* រោងពុម្ព

ស៊ីន សុទ្ធ ២០២០ *ស្ថិរភាពសេដ្ឋកិច្ចកម្ពុជាតាមរយៈការគ្រប់គ្រងចំណូល និងចំណាយសាធារណៈ*
និក្ខេបបទបញ្ចប់ការសិក្សាថ្នាក់បណ្ឌិត មហាវិទ្យាល័យនីតិសាស្ត្រ និងវិទ្យាសាស្ត្រសេដ្ឋកិច្ច
សាកលវិទ្យាល័យខេមរៈ

ជាការសាបរទេស៖

Alain de Janvry, Elisabeth Sadoulet, 2006, *Development Economics: Theory and Practice*,
Routledge, Taylors & Francis Group.

Bishop C.E., and W. D. Toussaint, *Introduction to Agricultural Economic Analysis*, 2nd
Edition, John Wiley & Sons, Inc., 1962.

CHHAY Kongkea, 2003, *Rice-Supply-Demand and Improvement Strategy on Rice
Industry in Cambodia*, Thesis Presented for the Master's Degree, Department of
Agricultural Economics, Graduate School, Chonnam National University, Gwangju
500-757, Gwangju City, Republic of Korea (South Korea).

CHHAY Kongkea, 2006, *Agricultural Development Strategy in Cambodia*, Dissertation Presented for the Ph.D. Degree, Department of Agricultural Economics, Graduate School, Chonnam National University, Gwangju 500-757, Gwangju City, Republic of Korea (South Korea).

David Colman and Trevor Young, 1997, *Principle of Agricultural Economics: Market and Prices in Less Developed Countries*, Cambridge University Press.

Debertin David L., 2012, *Agricultural Production Economics*, 2nd Edition, Macmillan Publishing Company, a division of Macmillan Inc.

Don Bellante and Mark Jackson, 1983, *Labor Economics Choice in Labor Markets*, 2nd Edition, McGraw-Hill Book Company.

Drummond H. Evan, and John W. Goodwin, 2004, *Agricultural Economics*, 2nd Edition, Prentice Hall, Inc.

Dwight H. Perkins, Steven Radelet, David L. Lindauer, Steven A. Block, 2015, *Economics of Development*, 7th Edition, W.W. Norton & Compsny, Inc.

Dwight H. Perkins, Steven Radelet, Donalet R. Snodgrass, Malcom Gillis and Michael Roemer, 2001, *Economics of Development*, 5th Edition, W.W. Norton & Compsny, Inc.

F. Bailey Norwood and Jayson L. Lusk, *Agricultural Marketing and Price Analysis*, Pearson Prentice Hall, Pearson Education, Inc., 2008.

Fajardo Feliciano R., 1990, *Agricultural Economics*, 4th Edition, Rex Printing Company, Inc., Manila, Phnilippines.

Fred C. Armstrong, 1986, *The Business of Economics*, West Publishing Company.

Freddies Barnard, Jay Akridge, Frank Dooley, and John Foltz, *Agribusiness Management*, 4th Edition, Routledge, 2012.

- Gail L. Cramer and Clearence W. Jensen, 1994, *Agricultural Economics and Agribusiness*, 6th Edition, John Wiley & Sons, Inc.
- Joseph A. Schumpeter, 1983, *The Theory of Economic Development*, John E. Elliott, Transaction Publishers. New Brunswick, New Jersey.
- Julie Schaffner, 2014, *Development Economics; Theory, Empirical Research, and Policy Analysis*, John Wiley & Sons, Inc.
- M. L. Jhingan, 2011, *The Economics of Development and Planning*, 40th Edition, Vrinda Publications(P), LTD.
- Mans Soderbom, Francis Teal, Markus Eberhardt, Simon Quinn, Andrew Zeitlin, 2015, *Emperical Development Economics*, Routled, Taylors & Francis, London & New York.
- Michael P. Tadaro and Stephen C. Smith, 2015, *Economics Development*, 12th edition, Pearson.
- Norton George W., and Jeffrey Alwang, 1993, *Introduction to Economics of Agricultural Development*, McGraw-Hill, Inc.
- Olivier Blanchard, 2003, *Macroeconomics*, 3rd Edition, Prentice Hall.
- P. N. (Raja) Junankar, 2016, *Development Economics: The Role of Agricultural in Development*, Palgrave Mcmillian.
- Peter G. Helmberger and Jean-Paul Chavas, *The Economics of Agricultural Prices*, Prentice Hall, Inc., 1996.
- Peter L. Nuthall, *Farm Business Management: Analysis of Farming System*, CAB International, 2011.

- Peter L. Nuthall, *Farm Business Management: The Human factor*, 2nd edition, CAB International, 2019.
- Pranav K. Desai, 2010, *Agricultural Economics*, Biotech Books, Delhi-110035.
- Robert D. Histrich, Michael P. Peters, and Dean A. Shepherd, *Entrepreneurship*, 7th Edition, McGraw-Hill, International Education, 2008.
- Robert S. Pindyck, and Daniel L. Rubinfeld, 2001, *Microeconomics*, 5th Edition, Prentice Hall.
- Ronald D. Kay, William M. Edwards and Patricia A. Duffy, *Farm Management*, 9th Edition, McGraw-Hill, Higher Education, 2020.
- Sadhu A.N. and Amarjit Singh, 1993, *Fundamentals of Agricultural Economics*, 3rd Edition, Himalaya Publishing House.
- Saroj Pareek, 2009, *A Text Book of Business Economics*, 1st Edition, Sunrise Publishers & Distributors.
- Stephen L. Slavin, *Economics*, 8th Edition, McGraw Hill Irwin.
- Stuart R. Lynn, 2003, *Economic Development: Theory and Practice for a Divided World*, Prentice Hall, Pearson Education, Inc.
- Thomas H. Naylor, John M. Vernon, and Kenneth L. Wertz, 1983, *Managerial Economics: Corporate Economics and Strategy*, McGraw-Hill.
- William G. Tomex and Harry M. Kaiser, *Agricultural Product Prices*, 5th Edition, Cornell University Press, 2014.
- Yujiro Haynami and Yoshihisa Godo, 2005, *Development Economics: From the Poverty to the Wealth of Nations*, 3rd Edition, POxford University Press.